

GAYRİMENKUL DEĞERLEME RAPORU



2015



KAYABAŞI 3. ETAP (ADIM İSTANBUL) PROJESİ
Başakşehir/İSTANBUL

2015/0839

01.10.2015

Atak Gayrimenkul Değerleme A.Ş.

İş bu rapor, ATAK Gayrimenkul Değerleme A.Ş. ile EMLAK KONUT GAYRİMENKUL YATIRIM ORTAKLIĞI A.Ş. arasındaki hak ve yükümlülükleri belirleyen 17.09.2015 tarihli dayanak sözleşmesine istinaden, 01.10.2015 tarihinde, 20150839 rapor numarası ile tanzim edilmiştir. Raporu hazırlayan değerleme uzmanı Bülent YAŞAR ve sorumlu değerleme uzmanı Dilara DİNÇYÜREK'in beyanı aşağıda maddeler halinde sıralanmıştır.

BEYANIMIZ

- Bu raporda sunulan bilgiler ve araştırmaların bildiğimiz ve açıkladığımız kadarıyla doğru olduğunu;
- Raporda belirtilen analizlerin, opsiyonların ve sonuçların sadece belirtilen varsayımlar ve koşullarla sınırlı olduğunu;
- Değerleme Uzmanı/Uzmanları olarak değerlendirme konusunu oluşturan mülk ile herhangi bir ilişkimiz olmadığını;
- Rapor konusu gayrimenkul/gayrimenkuller ile ilgili herhangi bir önyargımızın olmadığını;
- Değerleme ücretimizin raporun herhangi bir bölümüne bağlı olmadığını;
- Değerleme çalışmalarımızı ahlaki kural ve performans standartlarına göre gerçekleştirdiğimizi;
- Değerleme Uzmanı/Uzmanları olarak mesleki eğitim şartlarına haiz olduğumuzu;
- Değerleme Uzmanı/Uzmanları olarak değerlemesi yapılan mülkün yeri ve türü konusunda daha önceden deneyimli olduğumuzu;
- Değerleme olarak mülkü kişisel olarak denetlediğimizi ve ilgili resmi kurumlarda gerekli araştırmaları yapmış olduğumuzu;
- Rapor içeriğinde belirtilen değerlendirme uzmanı/uzmanları dışında hiç kimsenin bu raporun hazırlanmasında mesleki bir yardımda bulunmadığını;
- Değerleme Uzmanı/Uzmanları olarak değer biçilen mülkü ya da ona ilişkin mülkiyet hakkını etkileyen yasal konulardan sorumlu olamayacağımızı;

beyan ederiz.



YÖNETİCİ ÖZETİ

RAPOR HAKKINDA GENEL BİLGİLER	
RAPORU TALEP EDEN	Emlak Konut Gayrimenkul Yatırım Ortaklığı A.Ş.
RAPORU HAZIRLAYAN	Atak Gayrimenkul Değerleme A.Ş.
SÖZLEŞME TARİHİ	17.09.2015
DEĞERLEME TARİHİ	30.09.2015
RAPOR TARİHİ	01.10.2015
RAPOR NO	20150839

GAYRİMENKUL HAKKINDA GENEL BİLGİLER	
ADRESİ	İstanbul İli, Başakşehir İlçesi, Kayabaşı Mahallesi 884 Ada 1, 891 Ada 1, 892 Ada 1, 893 Ada 1 Nolu Parseller Üzerinde Konumlu Kayabaşı 3. Etap (Adım İstanbul) Projesi.
KOORDİNATLARI	41.120449, 28.767604
TAPU BİLGİLERİ	Bkz. Madde 4.2. ve 4.2.1.
İMAR DURUMU	Ticaret+ Konut Alanı (Emsal: 2, Hmaks: Serbest) Detaylar İçin Bkz. Madde 4.3.
ÇALIŞMANIN TANIMI	Yukarıda lokasyonu belirtilen Kayabaşı 3. Etap (Adım İstanbul) Projesi'nin mevcut durumda ve tamamlanması durumundaki pazar değerinin tespitine yöneliktir. Ayrıca, iş bu rapor, proje kapsamındaki 875 adet bağımsız bölümün anahtar teslim şartlarını yerine getirilmesi durumundaki değerinin tespiti için hazırlanmıştır.

RAPOR HAKKINDA GENEL BİLGİLER		
	TL	USD
Projenin Mevcut Durumuyla Toplam Değeri	220.088.040,00	72.636.316,83
Projenin Mevcut Durumuyla Emlak Konut GYO A.Ş. Payına Düşen Değeri	167.189.171,00	55.177.944,22
Projenin Tamamlanması Durumunda Bugünkü Değeri	831.143.476,15	274.304.777,61
Projenin Tamamlanması Durumunda Emlak Konut GYO A.Ş. Payına Düşen Gelirlerin Bugünkü Değeri	216.097.303,80	71.319.242,18
875 Adet Bağımsız Bölümün Anahtar Teslim Şartlarını Yerine Getirilmesi Durumundaki Toplam Rayiç Değeri	560.871.500,00	185.106.106,00

RAPORU HAZIRLAYANLAR

SORUMLU DEĞERLEME UZMANI	SORUMLU DEĞERLEME UZMANI
 Bülent YAŞAR (SPK Lisans No: 400343)	 Dilara DİNÇYÜREK (SPK Lisans No:401437)



Değerleme Uzmanlarının Dayanakları, Öngörülleri ve Kabulleri

- Bu rapordaki hiçbir yorum söz konusu konular raporun devamında tartışılrsa dahi hukuki konuları, özel araştırma ve uzmanlık gerektiren konuları ve sıradan değerleme çalışmasının bilgisinin ötesinde olacak konuları açıklamak niyetiyle yapılmamıştır.
- Mülk ile ilgili hiçbir bilgide değişiklik yapılmamıştır. Mülkiyet ve resmi tanımlar ile ilgili bilgilerin alındığı makamlar genel olarak güvenilir kabul edilirler. Mülkün genel olarak raporda belirtilenler hariç haciz, ipotek, irtifak hakları vb. gibi takyidatlar dolayısı ile pazarlanmasında bir mani olmadığı kabul edilmiştir. Mülk sahiplerinin sorumluluk sahibi akılcı ve en verimli ve en etkin şekilde hareket edecekleri varsayılmıştır.
- Bilgi ve belgeler raporda kamu ve kurumlarından elde edilebildiği kadarı ile yer almaktadır. Bilgiler alınan belgelere göre değerlendirilmiştir.
- Değerlemeci eldeki verilerin doğruluğunu kabul ederek, genel bir değerlendirme çalışması yapmıştır. Aksi belirtilmedikçe büyüklük ve ebatlar ile ilgili bilgilerin doğru olduğu ve mülke herhangi bir tecavüzün var olmadığı kabul edilmiştir.
- Kullanılan harita, şekil ve çizimler sadece görsel amaçlıdır, rapordaki konuların kavranmasına görsel bir katkısı olması amacıyla kullanılmıştır, Başka hiçbir amaçla güvenilir referans olarak kullanılmamalıdır.
- Aksi açık olarak belirtilmediği sürece hiçbir olası yer altı zenginliği dikkate alınmamıştır.
- Bu rapora konu olan projeksiyonlar değerlendirme sürecine yardımcı olması dolayısı ile mevcut piyasa koşullarında ve mevcut talep durumunda stabil bir ekonomi süreci göz önüne alınarak yapılmıştır. Projeksiyonlar değerlendirme uzmanının kesin olarak tahmin edemeyeceği değişen piyasa koşullarına bağlıdır ve değerlerin değişken şartlardan etkilenmesi olasıdır.
- Bu raporda mülk üzerindeki mülkiyetler veya taşıma bedelleri göz önüne alınmamış sadece gayrimenkulün kendisi göz önüne alınmıştır.
- Değerlemeci mülk üzerinde veya yakınında bulunan/bulunmayan/bulunabilecek tehlikeli veya sağlığa zararlı maddeleri tespit etme yeterliliğine sahip değildir. Değer tahmini yapılırken değerlerin düşmesine neden olacak böyle maddelerin var olmadığı öngörülür. Bu konu ile hiçbir sorumluluk kabul edilemez, müşteri istiyorsa bu konuyu incelemek için konu hakkında yetkili ve yeterli bir uzman çalıştırabilir.

- Konu mülk ile ilgili değerlendirme uzmanının zemin kirliliği etüdü çalışması yapması mümkün değildir. Bu nedenle görüldüğü kadarı ile herhangi bir zemin kirliliği sorunu olmadığı kabul edilmiştir.
- Çalışmalarda bölge zemini ile ilgili herhangi bir olumsuzluğun olmadığı kabul edilmiştir.
- Gayrimenkullerde zemin araştırmaları ve zemin kontaminasyonu çalışmaları, "Çevre Jeofiziği" bilim dalının profesyonel konusu içinde kalmaktadır. Değerleme uzmanlarının bu konuda bir ihtisası olmayıp konu ile ilgili detaylı bir araştırma yapılmamıştır. Ancak, yerinde yapılan gözlemlerde gayrimenkulün çevreye olumsuz bir etkisi olduğu gözlemlenmemiştir. Bu nedenle çevresel olumsuz bir etki olmadığı varsayılarak değerlendirme çalışması yapılmıştır.

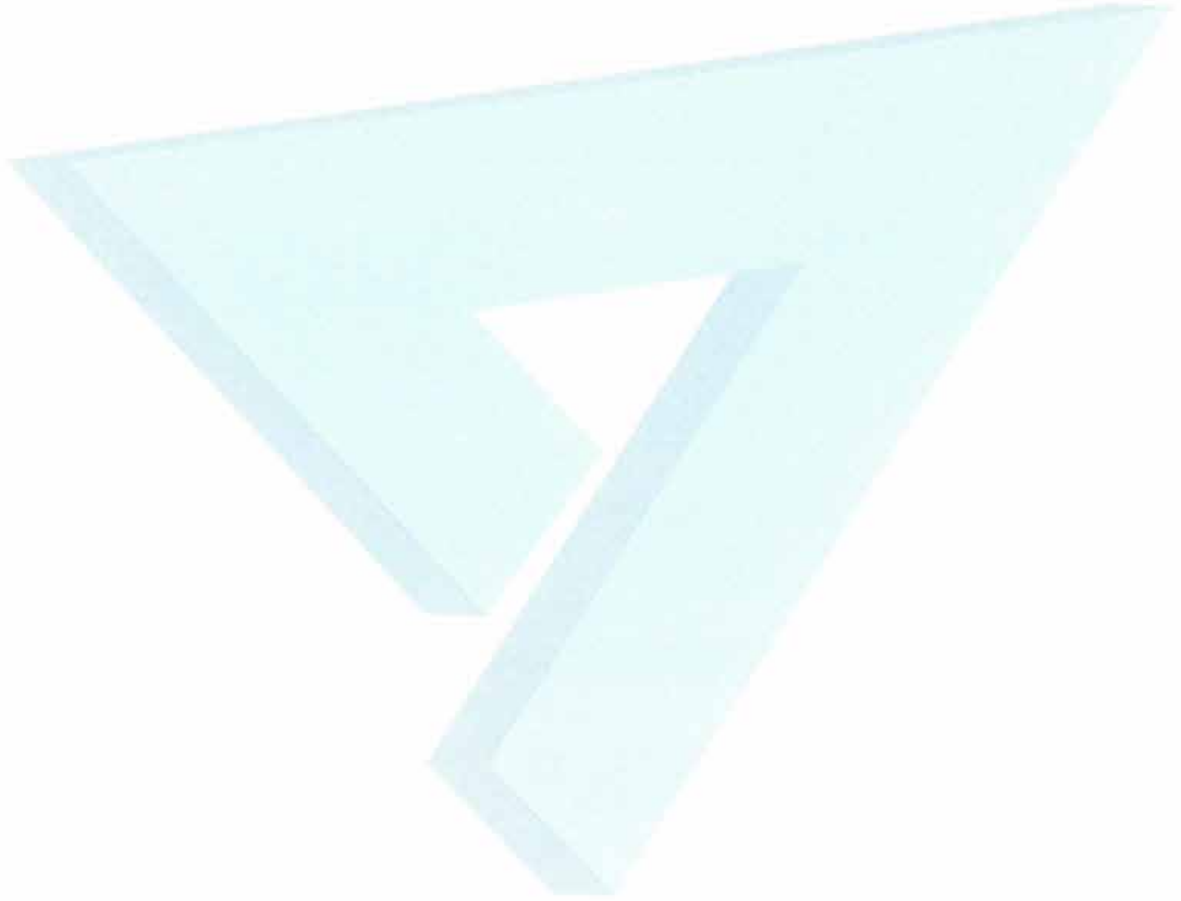

İçindekiler

BÖLÜM 1	RAPOR, ŞİRKET VE MÜŞTERİ BİLGİLERİ.....	7
1.1.	Rapor Tarihi ve Numarası.....	7
1.2.	Rapor Türü.....	7
1.3.	Raporu Hazırlayanlar.....	7
1.4.	Değerleme Tarihi.....	7
1.5.	Dayanak Sözleşmesi.....	7
1.6.	Müşteri Taleplerinin Kapsamı ve Varsa Getirilen Sınırlamalar.....	7
1.7.	Şirket ve Müşteriyi Tanıtıcı Bilgileri.....	8
BÖLÜM 2	DEĞER TANIMLARI, DEĞERLEME YÖNTEMLERİ, GENEL TANIMLAR.....	10
2.1.	Değer Tanımları.....	10
2.1.1.	Piyasa Değeri (Pazar Değeri, Makul Değeri).....	10
2.1.2.	Düzenli Likidasyon Değeri.....	10
2.1.3.	Zorunlu Likidasyon Değeri (Tasfiye Değeri).....	10
2.1.4.	Faal İşletme Değeri.....	10
2.2.	Değerlemede Kullanılan Yöntemler.....	11
2.2.1.	Emsal Karşılaştırma Yaklaşımı.....	11
2.2.2.	Gelirin İndirgenmesi Yaklaşımı.....	11
2.2.3.	Maliyet Yaklaşımı.....	12
2.2.4.	Geliştirme Modeli ile Değerleme Çalışmaları.....	12
2.3.	Değerleme Çalışmalarında Kullanılan Bazı Tanımlar.....	12
2.3.1.	İndirgeme Oranı (İskonto Oranı).....	12
2.3.2.	Varsayımlar.....	13
2.3.3.	Net Bugünkü Değer (NPV= Net Present Value).....	13
2.3.4.	İç Verim Oranı (IRR).....	13
2.3.5.	Kapitalizasyon Oranı (Cap. Rate , Yield).....	13
2.3.6.	Şerefiye.....	14
2.3.7.	Artık Değer veya Dönem Sonu Değeri.....	14
2.3.8.	Rapor Tarihi.....	14
BÖLÜM 3	GENEL VE BÖLGESEL VERİLER.....	15
3.1.	Türkiye Demografik Veriler (*).....	15
3.2.	2014 Yılı'nın Ekonomik Yansımaları ve 2015 Yılı İlk Yarıyıl Göstergeleri (*).....	16
3.3.	Gayrimenkulün Bulunduğu Bölgenin Analizi.....	18
3.3.1.	İstanbul İli (*).....	18
3.3.2.	Başakşehir İlçesi (*).....	20

3.3.3. Kayabaşı Mahallesi	21
BÖLÜM 4 GAYRİMENKUL İLE İLGİLİ BİLGİLER.....	22
4.1. Çevre ve Konum.....	22
4.2. Parselin Tapu Kayıtları ve Mülkiyet Bilgileri	25
4.2.1. Parselin Takyidat Bilgisi	25
4.3. Parselin İmar Bilgisi	25
4.4. Projenin Son Üç Yıllık Dönemde Mülkiyet Ve Hukuki Durumdaki Değişiklikler	32
4.4.1 Tapu Sicil Müdürlüğü İncelemesi	32
4.4.2 Belediye İncelemesi.....	32
4.4.3. Kadastro Müdürlüğü İncelemesi.....	33
4.5. İlgili Mevzuat Gereği Alınmış İzin ve Belgeler	33
4.6. Yapı Denetim Kanunu Gereğince Yapılan İncelemeler ve Belgeler	34
4.7. En Etkin ve Verimli Kullanımı	34
4.8. Müşterek veya Bölünmüş Kısımların Değerleme Analizi	34
4.9. Hasılat Paylaşımı, Kat Karşılığı Yöntemi ile Yapılacak Projelerde, Pay Oranları	35
4.10. Gayrimenkul Yatırım Ortaklıklarına Alınması Hakkında Görüş	35
4.11. Gayrimenkul İle İlgili Fiziksel Bilgiler	35
4.12. Gayrimenkulün Değerine Etki Eden Olumlu - Olumsuz Faktörler	36
BÖLÜM 5 DEĞERLEMEDE KULLANILAN YÖNTEMLERİN ANALİZİ	37
5.1. Bölge Piyasa ve Emsal Araştırmaları	37
5.2. Projenin Mevcut Durumu İtibariyle Değeri	41
5.2.1. Maliyet Oluşumları Yaklaşımı Yöntemi ile Ulaşılan Sonuç	41
5.2.1.1 Emsal Karşılaştırma Yöntemi İle Arsa Değeri Tespiti.....	41
5.2.1.2 Arsa Üzerindeki Yatırımların Güncel Durumu İle Değeri Tespiti.....	41
5.3. Projenin Tamamlanması Durumunda Değeri.....	43
5.3.1. Nakit Akışı Yaklaşımı Yöntemi İle Ulaşılan Sonuç	43
5.4. Analiz Sonuçlarının Değerlendirilmesi	45
BÖLÜM 6 DEĞERLEME UZMANININ GÖRÜŞÜ VE SONUÇ	46

1.1. Rapor Tarihi ve Numarası

Bu rapor, şirketimiz tarafından 01.10.2015 tarihinde, 2015/0839 rapor numarası ile tanzim edilmiştir.

1.2. Rapor Türü

İş bu rapor, Emlak Konut GYO A.Ş.'nin talebi üzerine, İstanbul İli, Başakşehir İlçesi, Kayabaşı Mahallesi'ndeki 884 ada 1 nolu, 891 ada 1, 892 ada 1 ile 893 ada 1 nolu parseller üzerinde yer alan Adım İstanbul Projesi'nin tamamlanması durumundaki toplam değeri ile Emlak GYO A.Ş. payına düşen değeri ve projenin mevcut durum değeri ile mevcut durum değer itibariyle Emlak Konut GYO A.Ş.'nin payına düşen değeri yanı sıra proje kapsamındaki 875 adet bağımsız bölümün güncel piyasa rayiç değerlerinin SPK mevzuatı ve sözleşme gereği rayiç değerlerinin tespiti için hazırlanmıştır.

1.3. Raporu Hazırlayanlar

Bu gayrimenkul değerlendirme raporu; gayrimenkul mahallinde yapılan incelemeler sonucunda ilgili kişi - kurum - kuruluşlardan elde edilen bilgilerden faydalanılarak hazırlanmıştır. Bu rapor şirketimiz sorumlu değerlendirme uzmanları Bülent YAŞAR ve Dilara DİNÇYÜREK tarafından hazırlanmıştır.

1.4. Değerleme Tarihi

Bu gayrimenkul değerlendirme raporu, resmi kurum araştırmaları, mahallinde incelemeler ve ofis çalışmaları sonucunda şirketimizin sorumlu değerlendirme uzmanları tarafından 01.10.2015 tarihinde hazırlanmıştır.

1.5. Dayanak Sözleşmesi

Bu gayrimenkul değerlendirme raporu, Atatürk Mah. Çitlenbik Caddesi No:4 Ataşehir / İSTANBUL adresindeki EMLAK KONUT GAYRİMENKUL YATIRIM ORTAKLIĞI A.Ş. için hazırlanmıştır. Rapor, şirketimiz ile Emlak Konut GYO A.Ş. arasındaki hak ve yükümlülüklerini belirleyen 17.09.2015 tarihli dayanak sözleşmesi hükümlerine bağlı kalarak hazırlanmıştır.

1.6. Müşteri Taleplerinin Kapsamı ve Varsa Getirilen Sınırlamalar

Bu rapor, Emlak Konut Gayrimenkul Yatırım Ortaklığı A.Ş.'nin talebine istinaden, şirket portföyünde bulunan projenin Sermaye Piyasası Kurulu'nun Seri VIII, No: 35 sayılı "Sermaye Piyasası Mevzuatı Çerçevesinde Değerleme Hizmeti Verecek Şirketlere ve Bu Şirketlerin Kurulca Listeye Alınmalarına İlişkin Esaslar Hakkında Tebliğ" hükümleri ile Kurul'un 20.07.2007 tarih ve 27/781 sayılı kararında yer alan "Değerleme Raporlarında Bulunması Gereken Asgari Hususlar" standartlarında hazırlanan gayrimenkul değerlendirme raporudur. Tarafımıza müşteri tarafından getirilen herhangi bir sınırlama bulunmamaktadır.

1.7. Şirket ve Müşteriyi Tanıtıcı Bilgileri

DEĞERLEME ŞİRKETİNİ TANITICI BİLGİLER

- ÜNVANI** : Atak Gayrimenkul Değerleme A.Ş.
- ADRESİ** : İçerenköy Mahallesi Hal Yolu Caddesi Sağlık Sokak
Erdoğanlar Apt. No:1 Kat:4 D:18 Ataşehir/İstanbul
- İLETİŞİM** : 0 216 573 96 96 (Tel)
0 216 577 75 34 (Faks)
info@atakgd.com.tr (e-posta)
- KURULUŞ TARİHİ** : 14.04.2011
- SERMAYESİ** : 300.000,-TL
- TİCARET SİCİL NO'SU** : 773409 (İstanbul Ticaret Sicil Memurluğu)
- FAALİYET KONUSU** : Yürürlükteki mevzuat çerçevesinde her türlü resmi, özel, gerçek ve tüzel kuruluşlara ait her türlü gayrimenkullerin, gayrimenkul projelerinin ve gayrimenkule dayalı hak ve faydaların belirli bir tarihteki muhtemel değerlerinin bağımsız ve tarafsız olarak takdiri, bu değerleri etkileyen gayrimenkullerin niteliği, piyasa ve çevre koşullarını analiz ederek, ulusal ve uluslararası alanda kabul görmüş değerlendirme standartları ve esasları çerçevesinde değerlendirme raporlarını hazırlamak.
- İZİNLER/YETKİLERİ** : Atak Gayrimenkul Değerleme A.Ş. Sermaye Piyasası Kurulu'nun 17/02/2001 tarihli ve 24491 sayılı Resmi Gazete'de Seri: VIII, No: 35 ile yayımlanan "Sermaye Piyasası Mevzuatı Çerçevesinde Gayrimenkul Değerleme Hizmeti Verecek Şirketler İle Bu Şirketlerin Kurulca Listeye Alınmalarına İlişkin Esaslar Hakkında Tebliğ" çerçevesinde, gayrimenkul değerlendirme hizmeti vermek üzere konunun görüldüğü Kurul Karar Organı'nın 16.02.2012 tarih ve 7 sayılı toplantısında uyarınca Sermaye Piyasası Kurulunca Listeye alınmıştır. Ayrıca Bankacılık Düzenleme ve Denetleme Kurulu'nun 05.06.2014 tarih ve 5888 sayılı Kararı ile Şirketimize "Bankalara Değerleme Hizmeti Verecek Kuruluşların Yetkilendirilmesi ve Faaliyetleri Hakkında Yönetmelik'in 11. Maddesi'ne istinaden bankalara Yönetmeliğin 4. Maddesi kapsamına giren "gayrimenkul, gayrimenkul projesi veya gayrimenkule bağlı hak ve faydaların değerlendirilmesi" hizmeti verme yetkisi verilmiştir.

MÜŞTERİYİ TANITICI BİLGİLER

ÜNVANI	:Emlak Konut Gayrimenkul Yatırım Ortaklığı A.Ş.
ADRESİ	:Atatürk Mah. Çitlenbik Caddesi No:4 Ataşehir / İSTANBUL
İLETİŞİM	: 0 216 579 15 15 (Tel) 0 216 456 48 75 (Faks) info@emlakkonut.com.tr (e-posta)
KURULUŞ TARİHİ	: 1953 Yılında kurulmuştur.
FAALİYET KONUSU	: Şirket, SPK'nın gayrimenkul yatırım ortaklıklarına ilişkin düzenlemelerinde yazılı amaç ve konularla işgal etmek ve esas olarak gayrimenkullere, gayrimenkullere dayalı sermaye piyasası araçlarına, gayrimenkul projelerine ve gayrimenkullere dayalı haklara yatırım yapmak üzere ve kayıtlı sermayeli olarak kurulmuş halka açık anonim ortaklıktır.
HALKA ARZ TARİHİ	: 02.12.2010
GYO TESCİL TARİHİ	: 22.07.2002
SERMAYESİ	: 3.800.000,-TL (Ödenmiş Sermayesi) 4.000.000,-TL (Kayıtlı Tavan Sermaye)
PORTFÖY BİLGİLERİ	: Türkiye'nin çeşitli bölgelerinde yer alan muhtelif gayrimenkuller
HALKA AÇIKLIK ORANI	: % 50,66

BÖLÜM 2 DEĞER TANIMLARI, DEĞERLEME YÖNTEMLERİ, GENEL TANIMLAR

2.1. Değer Tanımları

Bir gayrimenkul projesinin veya gayrimenkule bağlı hak ve faydaların belli bir tarihteki değerinin belirlenmesi amacı ile yapılan çalışmaya “değerleme”, bu çalışmanın sonucunda tespit edilen kanaate ilişkin rakama ise “değer” denir.

Değer kavramı, satın alınmak üzere sunulan bir mal veya hizmetin alıcıları ve satıcıları tarafından sonuçlandırılması muhtemel fiyat anlamına gelmektedir. Değer, mal veya hizmet için alıcılar veya satıcıların üzerinde uzlaşmaya varacakları varsayımsal veya hayali fiyatı temsil etmektedir. Bu nedenle, değer bir gerçeklik değil, belirli bir zaman zarfında satın alınmak üzere sunulan bir mal veya hizmet için ödenmesi olası bir fiyatın takdiridir.¹

Fiyat, bir malın, hizmetin veya emtianın değiş tokuşuna ilişkin bir kavramdır. Fiyat, bir mal için istenen, teklif edilen veya ödenen meblağdır. Değiş tokuş işlemi gerçekleştirildikten sonra ise, ister açıklansın ister açıklanmasın fiyat artık tarihsel bir gerçek niteliğine kavuşacaktır. Ödenen fiyat, arz ile talebin kesiştiği noktayı temsil eder.

2.1.1. Piyasa Değeri (Pazar Değeri, Makul Değer)

Bir gayrimenkulün belirli bir tarihte alıcı ve satıcı arasında el değiştirmesi durumunda;

- Alıcının tam olarak bilgilendirildiği ve satıcı ile beraber hareket ettiği ve istekli olduğu varsayılan bir ortamda,
- Herhangi bir kısıtlayıcı etki ve baskı olmaksızın,
- Alıcı ve satıcının gayrimenkulle ilgili bütün olumlu - olumsuz şartlardan haberdar olduğu,
- Değerleme konusu mülkün pazarda makul bir zaman diliminde pazarda kalacağı,
- Gayrimenkulün satışı için yeterli pazarlama yapılacağı ve makul bir süre tanınacağı,
- Ödeme nakit veya benzeri araçlarla peşin olarak yapılacağı varsayılarak yapılan ve bu bilgiler doğrultusunda, mülkün satılabileceği en yüksek peşin satış bedeli ile ilgili oluşturulan kanaat değere “Piyasa Değeri” denir.

¹ UDS –Uluslararası Değerleme Standartları –Değer ve Fiyat

2.1.2. Düzenli Likidasyon Değeri

Alıcı ve satıcı arasında görüşmeler ve pazarlıklar sonucunda, gayrimenkuller için belirlenen, takribi 3-6 ay aralığı içindeki en olası nakit satış değeridir. Düzenli likidasyonda, pazarlıklar sonucunda varlıkların her biri için en iyi değer alınmasına çalışılmaktadır. Eğer belirtilen zaman aralığı içinde, taraflar arasındaki görüşmeler sonucunda fiyat konusunda anlaşmaya varılamazsa, varlıkların açık arttırmayla satılması önerilir.

2.1.3. Zorunlu Likidasyon Değeri (Tasfiye Değeri)

Halka açık düzenlenen bir açık arttırmada, ekonomik trendler ve zorunlu satış koşulları göz önünde bulundurularak, gayrimenkul için belirlenen en olası nakit değerdir. Zorunlu likiditede, varlıkların olabildiğince çabuk satılması amaçlanır. Bu nedenle gerekli indirimler yapılan gayrimenkullerin satışı için kabul edilen zaman aralığı genellikle 3 aydan azdır.

2.1.4. Faal İşletme Değeri

İşletmenin bir bütün olarak değeridir. Kavram, faal bir işletmenin bütününe katkıda bulunan bütünü oluşturan parçalarına pay ve istihkak ayırarak bir faaliyetini sürdüren işletmenin değerlemesinin yapılmasını içerir, ancak parçalardan hiçbirisi Pazar Değeri için esas teşkil etmez. Kullanılan tesisler, işletmenin kendi tesisleriyse bunlar da işletmeye kattıkları değer esas alınarak

faaliyetini sürdüren işletme değerinin bir parçasını oluştururlar. Bu kavram, süregelen bir işletmenin değerlemesini de içerir. Kavram, faal bir işletmenin bütününe katkıda bulunan bütünü oluşturan parçalarına pay ve istihkak ayırarak bir faaliyetini sürdüren işletmenin değerlemesinin yapılmasını içerir, ancak parçalardan hiçbiri Pazar Değeri için esas teşkil etmez.²

2.2. Değerlemede Kullanılan Yöntemler

Uluslararası kabul görmüş kavramlar içerisinde dört farklı değerlendirme yöntemi bulunmaktadır. Bu yöntemler “Emsal Karşılaştırma Yaklaşımı”, “Gelirlerin İndirgenmesi Yaklaşımı”, “Maliyet Yaklaşımı” ve “Geliştirme Yaklaşımı”dır.

² UDS - Uluslararası Değerleme Standartları Faal İşletme Değeri Tanımı

2.2.1. Emsal Karşılaştırma Yaklaşımı

Bu yaklaşımda; değerlemesi yapılacak gayrimenkule benzer nitelikteki gayrimenkullerin fiyatları kullanılmaktadır. Karşılaştırma yapılan gayrimenkuller satış/kiralama fiyatı ve bunun tarihi, konumu, büyüklüğü, kullanım ve fiziki durumu gibi ilgili verileri dikkate alınarak karşılaştırılır. Bu çalışmada amaç, piyasada gerçekleştirilen benzer mülklerin fiyatları ile karşılaştırmaya dayalı bir işlemle değer takdiri yapmaktır. Benzer nitelikteki mülklere istenen ve verilen teklifler de dikkate alınır.

2.2.2. Gelirin İndirgenmesi Yaklaşımı

Gelir indirgenmesinde, değerlendirme konusu mülkten elde edilecek net işletme gelirini belirlemek için, mukayeseli gelir ve harcama verileri kullanılır. İndirgeme, tek bir yılın gelirin tek bir oran uygulanarak veya bir getiri veya yatırım getirisi ölçümleri verilerini yansıtan belirli bir iskonto oranının, belirli bir zaman dilimi içerisindeki bir dizi gelirlere uygulanmasıyla yapılır. Gelirlerin indirgenmesi yaklaşımına göre bu Direkt Kapitalizasyon ve Gelirlerin Kapitalizasyonu diyebileceğimiz bu iki yöntem temelde mülkün getirdiği gelirlerin öngörülmesi ve kabullerle gelecek yıllarda elde edeceği gelirlerin günümüze getirilmesi temeline kuruludur.³

Direkt Kapitalizasyon

Gayrimenkulün tek bir yıl için üreteceği potansiyel net gelirin, güncel gayrimenkul piyasası koşullarına göre oluşan bir kapitalizasyon oranına bölünerek, değerinin hesaplanmasıdır.

Gelir Kapitalizasyonu (Getiri Kapitalizasyonu)

Gayrimenkulün makul sayıda oluşan bir dönem boyunca kiralanması veya işletilmesi ile gelecekte elde edilebilecek olan potansiyel net gelirlerinin hesaplanması. Bu teknik özellikle kira getirisi olan gayrimenkullerde mülkün yıllık elde ettiği net işletme gelirleri hesaplanarak mülkün değerine ulaşmak için kullanılır. Bu çalışmalarda mülklerin kira kontratları incelenerek kontratların yarattığı olası dönem gelirleri hesaplanır. Getiri kapitalizasyonu işlemi belli bir dönem sonuna kadar hesaplanan bu gelirlerden olası giderlerin düşülerek güncel ekonomik koşullara uygun ve kabul edilebilir belirli bir oran kullanımıyla değerlendirme tarihine indirgenmesi ve bu yöntemle değer takdirinin yapılması işlemidir.

³ UDS –Uluslararası Değerleme Standartları

2.2.3. Maliyet Yaklaşımı

Bu teknikte gayrimenkulün değerinin, arazi ve binalar olmak üzere iki farklı fiziksel olgudan meydana geldiği kabul edilir. Maliyet yaklaşımında, bir mülk yeniden inşa edilmesi durumunda veya yerine konacak inşaatın maliyeti ile değerlendirilir. Yeniden inşa maliyeti girişimcilik karı da dahil olmak üzere tahmin edilerek hesaplanır. Yöntemde, gayrimenkulün kalan bir ekonomik ömre sahip olduğu kabul edilmektedir. Bu nedenle gayrimenkulün değerinin fiziki yıpranmadan, fonksiyonel ve ekonomik açıdan demode olmasından dolayı zamanla azalacağı düşüncesi ile yeniden inşa maliyeti değerinden yıpranma payı düşülür. Bir başka deyişle, mevcut bir gayrimenkulün bina değerinin, hiçbir zaman yeniden inşa etme maliyetinden fazla olamayacağı kabul edilir. Bulunan bu değere gayrimenkulün arsa değerinin eklenmesi sureti ile değer takdiri yapılır.

Çalışmalarda gayrimenkulün bina maliyet değerleri, Bayındırlık Bakanlığı Yapı Birim Maliyetleri, binaların teknik özellikleri, binalarda kullanılan malzemeler, piyasada aynı özelliklerde inşa edilen binaların inşaat maliyetleri, müteahhit firmalarla yapılan görüşmeler ve geçmiş tecrübelerimize dayanarak hesaplanan maliyetler göz önünde bulundurularak değerlendirilir. Binalardaki yıpranma payı, Resmi Gazete’de yayınlanan yıllara göre bina aşınma paylarını gösteren cetvel ile binanın gözle görülür fiziki durumu dikkate alınarak hesaplanmıştır.

2.2.4. Geliştirme Modeli ile Değerleme Çalışmaları

Bu yaklaşımda gayrimenkule teklif edilen bir veya birden fazla geliştirme projesi modeli uygulanabilir. Bu çalışmada planlanan bir proje ve/veya arsa üzerinde geliştirilebilecek projeler varsayımlarla modellenir. Bu modelleme yasal olarak mümkün, finansal olarak olanaklı, ekonomik olarak azami düzeyde verimli olmalıdır. Bu çalışmalarda projenin girişimci yönünden incelenmesi yapılır. Çalışma kapsamında proje konusu ürünün yer aldığı sektörün mevcut durumu ve geleceğe yönelik beklentilerin incelenmesi ve değerlendirilmesi söz konusudur. Projenin yapılması durumunda yapılacak harcamalar tahmin edilerek firmanın pazarlama politikaları ve genel fizibilite prensipleri dikkate alınarak toplam getiri ve harcamalarla ilgili bir gelir-gider tahmini yapılır. Geliştirilmesi durumunda sektörün genel durumu, benzer projelerin istatistiksel rakamları ve mevcut ekonomik koşullar ve beklentiler çevresinde proje ile ilgili varsayımlarda bulunulur. Bu çalışmalar neticesinde projenin performans tahmini yapılarak projenin gelirlerin indirgenmesi yöntemi ile net bugünkü değer hesabı yapılır. Özellikle ülkemizdeki gayrimenkullerin imar durumlarının çok farklılık göstermesi ve bu nedenle emsal karşılaştırmanın her zaman mümkün olmaması söz konusudur. Geliştirme modellemesi ile sayesinde mülkün geliştirilmiş proje değerinin hesaplanması ve bu değerden güncel mülk değerine ulaşılması mümkündür.

2.3. Değerleme Çalışmalarında Kullanılan Bazı Tanımlar

2.3.1. İndirgeme Oranı (İskonto Oranı)

Gelecekte ödenecek veya alınacak parasal bir meblağı şu anki değere dönüştürmek amacıyla kullanılan bir getiri oranıdır. Teorik olarak bu oran, sermayenin fırsat maliyetini, yani benzer risklere sahip olan diğer kullanım alanlarına yatırıldığında sermayenin kazanabileceği getiri oranını yansıtmalıdır. Ayrıca getiri oranı olarak da adlandırılır.

- İndirgeme Oranı Hesaplamasında Kullanılan Yöntem

Dünyanın içinde bulunduğu ekonomik durum ve ekonomik dengelerdeki problemler değerlemede indirgeme oranı belirlenmesi konusunda belirsizliklere neden olmuştur. Değerleme tekniklerinde gayrimenkulün gelirlerinin indirgenmesinde kullanılan; risksiz getiri ve risk primi oranının toplanmasından oluşan indirgeme oranlarının belirlenmesinde dünyada olduğu gibi ülkemizde de sıkıntılar mevcuttur. Özellikle Türkiye’de uzun vadeli mevduatların olmaması, finans

çevrelerince piyasadaki en uzun vadeli enstrüman olan Eurobond'ların faiz oranlarının "risksiz getiri oranı" olarak kullanılması sonucunu getirmiştir. Bugün finans çevreleri, ekonomideki belirsizlik ve rakamların keskin değişkenliği nedeni ile bahsi geçen eurobondların belli bir gün için değerinin değerlendirilmesinde kullanılmasının doğru bir yaklaşım olmadığını düşünmektedir.

Risksiz Getiri Oranı

Bu oran içinde "ülke riskini" de barındırmaktadır. Ekonomik çevrelerde değerlendirilmede özellikle bu dönemde kullanılması gereken kriterlerin aşağıdaki gibi olduğu kanısı yaygındır:

- Günlük ve/veya anlık Eurobond verilerinin kullanılmasının yerine özellikle uzun dönem aralıklı değerlerin ortalamalarının ve zaman serilerinin kullanılmasının tercih edilmesi,
- Projenin risklerine paralel ve uygun süreçlerde Eurobond zaman serisi verilerinin kullanılması,

Risk Primi

Her bir gayrimenkulün içinde bulunduğu piyasa ve rekabet koşulları farklıdır. Bunlar gayrimenkulün yerine, konumuna, niteliğine, sektör dinamiklerine bağlı olarak değişmektedir. Düşük performanslı bir gayrimenkulün veya sektör dinamiklerinden etkilenmiş bir gayrimenkulün Pazar-Piyasa riski primi daha yüksek olacaktır.

- Çalışmalar sırasında hesaplanan risk primleri sektörde gerçekleşen alım-satımlar, daha önce yaptığımız onlarca proje değerlemesini çalışmasından yararlanılarak takdir edilmiştir. Ancak ilgili veriler tecrübelerimizle harmanlanmış ve değerlendirme uzmanı gözü ile kritik edilerek değerlendirme konusu gayrimenkule özgü risk primi öngörülmüştür.

Net bugünkü değer çalışmalarında İndirgeme Oranı (İskonto Oranı) hesaplanmalıdır. Bu oran risksiz getiri ve risk primi oranının toplanmasından oluşarak hesaplanmalıdır.

2.3.2. Varsayımlar

Uluslararası Değerleme Standartlarına(UDS) göre varsayımlar; doğru olduğu kabul edilen tahminlerdir ve bir değerlemenin konusunu veya yöntemini etkileyen ancak doğrulanamayan veya doğrulanmasına gerek olmayan bulguları, şartları veya içinde bulunulan durumları içerir. Bir değerlemenin temelini oluşturan tüm varsayımlar makul olmalıdır.

2.3.3. Net Bugünkü Değer (NPV= Net Present Value)

İndirgenmiş gelirler veya gelir akışları ile maliyetler veya gider akışları arasındaki farkın bir NPV analizindeki ölçümüdür. Bir yatırımın yatırım dönemi boyunca sağladığı getirinin piyasa faizi veya kendi faizi ile (iskonto edilmesi), bugüne indirgenmesi sonucu ulaşılan değerdir. Pazar-Piyasa Değerine erişmek için yapılan bir değerlemede sonuç olarak elde edilen Net Bugünkü Değer, gelir yaklaşımı yoluyla Piyasa Değerini gösterir.

2.3.4. İç Verim Oranı (IRR)

Bir projenin net nakit akışlarının mevcut değerini, sermaye yatırımının mevcut değeriyle eşitleyen indirgeme oranı. İç Verim (Karlılık) Oranı, potansiyel yatırımcılar için temel gösterge niteliğinde olan hem yatırılan sermayenin getirisini hem de orijinal yatırımın getirisini yansıtır. Projenin ima edilen veya beklenen getiri oranını bulmak için indirgenmiş nakit akışı analizinde kullanılan iç karlılık oranı, net bugünkü değeri sıfır olarak veren bir getiri oranıdır.

2.3.5. Kapitalizasyon Oranı (Cap. Rate , Yield)

Net işletme gelirini toplam mülkün değerine dönüştürmek için kullanılan değerdir. Bu değer tek bir yılın net işletme geliri ile toplam mülk değeri arasındaki ilişkiyi yansıtan bir orandır.

2.3.6. Şerefiye

Tek tek tanımlanması ve ayrı ayrı kabul edilme olanağı olmayan varlıklardan doğan gelecekteki ekonomik faydaya şerefiye denilmektedir. 5 (UFRS 3, Ek A)

Kişisel şerefiye: Özel nitelikli ticari mülklerin satılmasıyla işin mevcut işletmecisine özellikle bağlı vergi, amortisman politikası, borç alma maliyetleri ve işe yatırılan sermaye gibi diğer finansal faktörler ile birlikte tükenecek olan pazar beklentilerinin üstündeki karın değeridir.

Devredilebilir şerefiye: Ekonomik fayda sağlayan mülke has isim ve itibar, müşteri sürekliliği, konum, ürünler ve benzeri faktörler sonucu ortaya çıkan varlıktır. Özel kullanım amaçlı ticari mülklere ait olup, satışla birlikte mülkün yeni sahibine geçecektir.

2.3.7. Artık Değer veya Dönem Sonu Değeri

Karşılaştırılabilir nitelikteki mülklerin satış fiyatlarına ilişkin verilere dayanılarak bir mülk öngörülen bir gelir getirme dönemi sonundaki kalıntı değeridir. Bir sürenin ardından bir varlığın kalan değeri olarak düşünebilecek bu değer tahmini elden çıkartma maliyetleri düşüldükten sonra ekonomik kullanım ömrünün sonunda bir varlıktan kurumun elde etmeyi beklediği net tutarı gösterir. Genellikle son yılın gelirinin bulunan getiri yüzdesine bölünmesi ile elde edilir.

2.3.8. Rapor Tarihi

Uluslararası Değerleme Standartları (UDS) madde 3.22'ye göre değerlendirme Raporu'nun tarihidir. Değerleme tarihiyle aynı veya daha sonraki bir tarih olabilir.

3.1. Türkiye Demografik Veriler (*)

Türkiye nüfusu 31 Aralık 2014 tarihi itibarıyla 77 milyon 695 bin 904 kişi oldu

Türkiye’de ikamet eden nüfus 2014 yılında, bir önceki yıla göre 1 milyon 28 bin 40 kişi arttı. Erkek nüfusun oranı %50,2 (38 984 302 kişi), kadın nüfusun oranı ise %49,8 (38 711 602 kişi) olarak gerçekleşti.

Türkiye’nin yıllık nüfus artış hızı, 2014 yılında %13,3 olarak gerçekleşti. Yıllık nüfus artış hızı 2013 yılında %13,7 iken, 2014 yılında %13,3 oldu. İl ve ilçe merkezlerinde yaşayanların oranı %91,8 oldu. İl ve ilçe merkezlerinde ikamet edenlerin oranı 2013 yılında %91,3 iken, bu oran 2014 yılında %91,8’e yükseldi. Belde ve köylerde yaşayanların oranı ise %8,2 olarak gerçekleşti.

İstanbul’da ikamet eden nüfus bir önceki yıla göre %1,5 artış gösterdi. Türkiye nüfusunun %18,5’inin ikamet ettiği İstanbul, 14 milyon 377 bin 18 kişi ile en çok nüfusa sahip olan il oldu. Bunu sırasıyla %6,6 ile (5.150.072 kişi) Ankara, %5,3 ile (4.113.072 kişi) İzmir, %3,6 ile (2 787 539 kişi) Bursa ve %2,9 ile (2 222 562 kişi) Antalya illeri takip etti. Bayburt ili ise 80 bin 607 kişi ile en az nüfusa sahip il oldu.

Türkiye nüfusunun ortanca yaşı yükseldi. Ülkemizde 2013 yılında 30,4 olan ortanca yaş, 2014 yılında önceki yıla göre artış göstererek 30,7 oldu. Ortanca yaş erkeklerde 30,1 iken, kadınlarda 31,3 olarak gerçekleşti. Ortanca yaşın en yüksek olduğu iller sırasıyla Sinop (39,1), Balıkesir (38,6), Edirne ve Kastamonu (38) iken, en düşük olduğu iller ise sırasıyla Şırnak (19,1), Şanlıurfa (19,2) ve Ağrı (20)’dir.

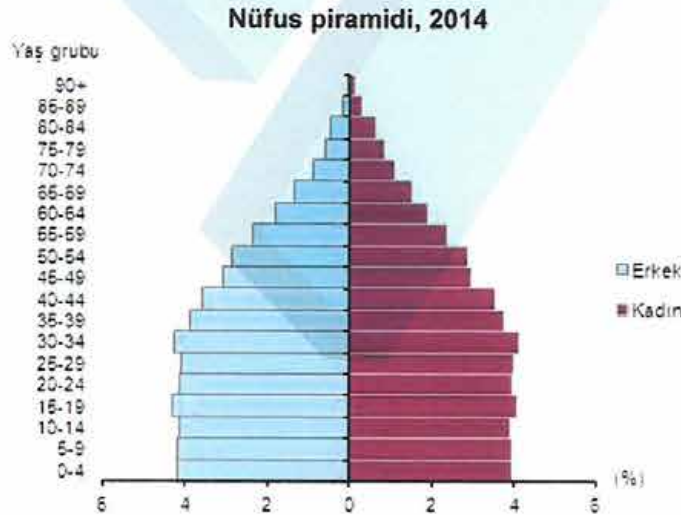

Çalışma çağındaki nüfus bir önceki yıla göre %1,4 arttı Ülkemizde 15-64 yaş grubunda bulunan (çalışma çağındaki) nüfusun oranı 2013 yılına (%67,7) göre 0,1 puan artarak %67,8 (52 640 512 kişi) olarak gerçekleşti. Çocuk yaş grubundaki (0-14) nüfusun oranı ise %24,3’e (18 862 430 kişi) gerilerken, 65 ve daha yukarı yaştaki nüfusun oranı da yaklaşık %8’e (6 192 962 kişi) yükseldi. Türkiye’de kilometrekareye düşen kişi sayısı arttı.

Nüfus yoğunluğu olarak ifade edilen “bir kilometrekareye düşen kişi sayısı”, Türkiye genelinde 2013 yılına göre 1 kişi artarak 101 kişi oldu. İstanbul, kilometrekareye düşen 2 767 kişi ile nüfus yoğunluğunun en yüksek olduğu ilimiz oldu. Bunu sırasıyla; 477 kişi ile Kocaeli, 342 kişi ile İzmir, 277 kişi ile Gaziantep, 267 kişi ile Bursa ve Yalova illeri takip etti. Nüfus yoğunluğu en az olan il ise kilometrekareye düşen 12 kişi ile Tunceli oldu.

Yüzölçümü bakımından ilk sırada yer alan Konya'nın nüfus yoğunluğu 54, en küçük yüzölçümüne sahip Yalova'nın nüfus yoğunluğu ise 267 olarak gerçekleşti.

* Demografik veriler TÜİK'nun yayınlamış olduğu Adrese Dayalı Nüfus Kayıt Sistemi Sonuçları, 2014 raporundan alınmıştır.

3.2. 2014 Yılıın Ekonomik Yansımaları ve 2015 Yılı İlk Yarıyıl Göstergeleri (*)

2014 yılı ilk dokuz aylık büyüme verilerine göre ekonomide 2013 yılına göre bir yavaşlama olduğu görülmektedir. 2014 yılı üçüncü çeyreğinde bir önceki yılın aynı dönemine göre %1,7 ile Türkiye ekonomisi beklentilerin altında bir büyüme kaydetmiştir. Ancak, 2014 yılsonu enflasyon oranı %8,17 ile en son revize edilen T.C. Merkez Bankası yılsonu enflasyon tahmini olan %8,89'un altında kalmıştır.

2014 yılı içerisinde TL'da yaşanan değer kaybı, sıkılaştırıcı para politikaları ve makro ihtiyati önlemler özel tüketimin azalmasına, kredi artış hızının düşmesine, özel yatırımların ve büyümenin yavaşlamasına sebep olmuştur. Özel tüketim harcamalarındaki zayıflama, net ihracattaki olumlu seyrin devam etmesi ve Haziran ayından bu yana petrol fiyatlarında yaşanan %40'ın üzerinde gerileme ile birlikte cari açığa iyileşmeler görülmüştür. Geçtiğimiz yılın ilk 10 aylık dönemine göre cari açık %36,8 oranında azalarak 33,1 milyar ABD Doları'na gerilemiştir.

Türkiye'nin iç piyasa ve politika kaynaklı endişelerinin yanı sıra, global piyasaların seyri de Türkiye ekonomisi üzerinde etkili olmaya devam etmektedir. ABD ekonomisindeki güçlü seyre karşılık Euro alanındaki ekonominin kırılabilirliği, Çin ekonomisindeki ivme kaybı ve Japonya ekonomisindeki yavaşlama sonucunda 2014 yılında beklentinin altında bir küresel büyüme performansı görülmüştür. ABD ekonomisindeki iyileşmeyle beraber Fed'in faiz artırımlarına yıl ortasında başlayabileceği beklentisi ve TC Merkez Bankası üzerindeki politik baskı ile birlikte Türk Lirası, ABD Dolar'ı karşısında değer kaybetmeye devam etmektedir.

Türkiye İstatistik Kurumu tarafından yayınlanan verilere göre, Gayri Safi Yurtiçi Hasıla (GSYH) 2014'ün ilk üç çeyreğinde geçen yılın aynı dönemine göre %2,8 düzeyinde artmıştır. GSYH artışına, tüketim %1,5, net ihracat %2,6 katkı sağlarken; özel sektör ve kamu yatırımlarının toplamda %0,4 oranında negatif etkisi olmuştur.

ABD'de faiz artırımlarına başlanmasıyla birlikte sermaye akımlarının yön bulmaya çalışacağı bu süreçte Türkiye gibi gelişmekte olan ülke ekonomilerinden para çıkışı olması beklenmektedir. Bu nedenle, Türkiye'nin geçmiş yıllardakine kıyasla daha zayıf bir büyüme performansı sergileyeceği tahmin edilmektedir. Türkiye ekonomisinin, 2014 yılsonu itibarıyla 2013 yılına göre daha düşük bir performans gerçekleştirerek yaklaşık %3 oranında büyümesi beklenmektedir.

Petrol fiyatının düşmesiyle, cari açığın en önemli kalemlerinden olan Türkiye'nin enerji giderinin azalması ve dolayısıyla cari açığı iyileşmenin 2015 yılında da devam etmesi beklenmektedir. 2014 yılsonu itibarıyla cari açığın GSYH'ye oranının %5,6'ya, 2015 yılsonu itibarıyla de %5'e düşmesi beklenmektedir.

2015 yılında enerji fiyatlarındaki düşüşün enflasyonu azaltıcı yönde etkili olacağı tahmin edilmektedir. Ancak, döviz kurlarındaki artışın devam etmesinin yıllık enflasyon üzerinde yukarı

yönlü baskı oluşturma riski bulunmaktadır. Aşağıdaki grafik 2005'ten bugüne kadar gerçekleşen ortalama enflasyon oranlarını göstermektedir.

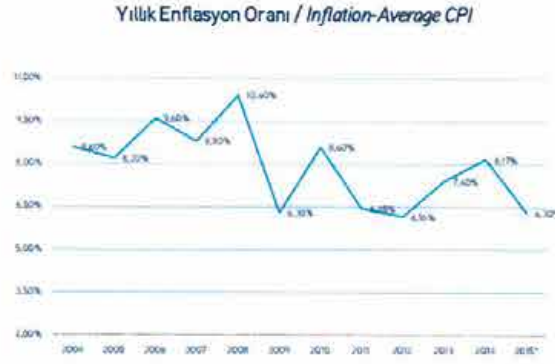

Kaynak: Türkiye Merkez Bankası / Source: Central Bank of Turkey
* Hissasız açıklanmış, sınırlı erişim / * Forecasted data, no public data announced yet

Petrol fiyatlarındaki düşüşün etkilerinin enerji ithalatına yansımaya başlaması olumlu bir gelişme olup, bu düşük seyrin enflasyon görünümünde de iyileşmeyi hızlandıracak tahmin edilmektedir. Ancak, TL'nin değer kaybının faiz oranı ve enflasyon üzerinde olumsuz etki yaratması beklenmektedir. Faiz oranları ve krediler 2014 başında TCMB'nin faiz oranlarını yükseltmesi sonucunda bankaların fonlama maliyeti artmış, aynı zamanda da BDDK tüketici kredilerindeki artışı sınırladığı önlemler almıştır. Yılın ikinci yarısından itibaren azalmaya başlayan faiz oranları, konut ve ihtiyaç kredilerindeki büyümenin yatay bir seyre oturmasında etkili olmuştur. 2015 yılında TCMB'nin ekonomiyi daha da canlandırmak için faiz oranlarını indirmesi beklenirken, TL'nin ABD Doları karşısında değer kaybetmeye devam etmesi önümüzdeki dönemde TCMB'nin faiz indirimi konusunda temkinli olmaya itmektedir.

İnşaat sektörü 2014 yılında da büyümeye devam etmekle birlikte, 2013 yılına göre büyüme hızında yavaşlama görülmüştür. Ekonomideki büyümenin yavaşlamasıyla birlikte, inşaat ve gayrimenkul sektörlerindeki büyüme de yavaşlamıştır. 2013 yılında %7 büyüyen inşaat sektörü, 2014 yılının dokuz ayında 2,9 büyüme kaydetmiştir. Bu dönemde inşaat sektöründeki büyümeye kentsel dönüşüm çalışmaları ve büyük altyapı projeleri katkı sağlamıştır.

Türkiye genelinde 2014 yılının ilk 9 ayında İnşaat Ruhsatı verilmiş toplam inşaat alanı bir önceki yılın ilk 9 ayına göre %39 oranında artmıştır.

2014 yılında konut satışları azalırken yabancılara yapılan satışların Türkiye'de %56; İstanbul'da %128 oranında artış göstermiş olması dikkati çekmektedir. Yabancılara konut satışının %35'ini Antalya, %29'unu İstanbul, %12'sini Aydın ve Muğla illeri oluşturmaktadır. Bu verilere dayanarak yabancılardan en fazla Akdeniz ve Ege kıyılarındaki turizm merkezlerinden ve İstanbul'dan konut edindiklerini söyleyebiliriz.

2014 yılında gerçekleşen konut satışlarında ödeme şekline bakıldığında, ipotekli satışların bir önceki yıla göre %18 oranında azaldığı görülmektedir.

2013 yılında bir önceki yıla göre %11 oranında artmış olan konut kredi hacmi, 2014 yılında bir önceki yıla göre yalnızca %3 oranında artış göstermiştir. Aralık 2014 itibarıyla ülke genelinde yaklaşık 54,7 milyar ABD Doları konut kredisi bakiyesi bulunmaktadır. Bu oran toplam kredilerin %10'unu teşkil etmektedir.

2013 yılının sonunda yükselmeye başlayan konut kredi faiz oranları 2014 yılının ilk çeyreğinde TL bazında aylık %1'in üzerinde seyretmiştir. Bu dönemde konut satışları 2013 yılının ilk yarısına göre %12 oranında düşüş göstermiş olup konut kredi hacmi de son iki yılın en düşük seviyelerinde gerçekleşmiştir. Yılın ikinci çeyreğinde kredi faizlerinin düşmeye başlaması konut satışlarını ve kredi kullanımını olumlu etkilemiştir. Konut fiyat endeksindeki artışın hız kazandığı

2014 yılı ikinci yarısında, yaz ayları boyunca faiz azalırken konut satışlarında mevsimsel azalış gerçekleşmiştir. Yılın son çeyreğinde ise konut satışlarında ve kredi kullanımında bu etkinin ortadan kalkmasıyla tekrar bir toparlanma meydana gelmiştir.

İstatistiklere göre, 2014 yılı boyunca konut üretimi artarken; konut satışları azalmakta ve konut fiyat endeksi de artmaktadır. Konut fiyat endeksinde bu ciddi yükseliş, konut üretiminin daha çok üst gelir grubuna yönelik olduğunu göstermektedir.

İstatistikler, 2014 yılında artan konut kredisi faizlerinin kredili konut alımını azalttığını göstermektedir. 2015 yılının ilk yarısında da kredi faizlerinde düşüş olmadığı ve siyasi belirsizliklerin gayrimenkul sektöründeki durağanlığı da devam ettireceği görüşündeyiz.

**COLLIERS TÜRKİYE İLK YARI 2015 raporundan alınan bilgiler ışığında derlenmiştir.*

3.3. Gayrimenkulün Bulunduğu Bölgenin Analizi

3.3.1. İstanbul İli (*)

İstanbul Türkiye'nin kuzeybatısında, Marmara kıyısı ve Boğaziçi boyunca, Haliç'i çevreleyecek şekilde kurulmuştur. İstanbul kıtalararası bir şehir olup, Avrupa'daki bölümüne Avrupa Yakası veya Rumeli Yakası, Asya'daki bölümüne ise Anadolu Yakası denir. İlin sınırları içerisinde ise büyükşehir belediyesi ile birlikte toplam 40 belediye bulunmaktadır.



İstanbul 41° K, 29° D koordinatlarında yer alır. Batıda Çatalca Yarımadası, doğuda Kocaeli Yarımadası'ndan oluşur. Kuzeyde Karadeniz, güneyde Marmara Denizi ve ortada İstanbul Boğazı'ndan oluşan kent, kuzeybatıda Tekirdağ'a bağlı Saray, batıda Tekirdağ'a bağlı Çerkezköy, Tekirdağ, Çorlu, Tekirdağ, güneybatıda Tekirdağ'a bağlı Marmara Ereğlisi, kuzeydoğuda Kocaeli'ne bağlı Kandıra, doğuda Kocaeli'ne bağlı Körfez, güneydoğuda Kocaeli'ne bağlı Gebze ilçeleri ile komşudur. Kentin ortasındaki İstanbul Boğazı ise bu iki kıtayı birleştirir. Boğazdaki Fatih Sultan Mehmet ve Boğaziçi Köprüleri kentin iki yakasını birbirine bağlar.

İstanbul'a, yakın yerde bulunan Kuzey Anadolu Fay Hattı, Kuzey Anadolu'dan başlayarak Marmara Denizi'ne kadar uzanır. İki tektonik plaka olan Avrasya ve Afrika birbirlerini iterler ve buda fayın hareket etmesine sebep olur. Bu fay hattı nedeniyle bölgede tarih boyunca çok şiddetli depremler meydana gelmiştir.

İstanbul'un iklimi, Karadeniz iklimi ile Akdeniz iklimi arasında geçiş özelliği gösteren bir iklimdir, dolayısıyla İstanbul'un iklimi ılımandır. İstanbul'un yazları sıcak ve nemli; kışları soğuk, yağışlı ve bazen karlıdır. Kış aylarındaki ortalama sıcaklık 2 °C ile 9 °C civarındadır ve genelde yağmur ve karla karışık yağmur görülür. Yaz aylarındaki ortalama sıcaklık 18 °C ile 28 °C civarındadır ve genelde yağmur ve sel görülür.

Çok zengin bir bitki topluluğuna sahip olan İstanbul yöresinde şimşir, meşe, çınar, kayın, gürgen, akçağaç, kestane, çam, ladin ve servi gibi 2500 kadar bitki türü yetişir. Bu bitkilerden bir kısmı bu yöreye endemiktir.

İstanbul'un tarihi semtlerinden batıya ve kuzeye gidildikçe büyük bir farklılaşma görülür. En yüksek gökdelenler ve ofis binaları Avrupa Yakası'nda özellikle Levent, Mecidiyeköy ve Maslak'ta toplanırken, Anadolu Yakası'nda ise Kadıköy İlçesi'ndeki Kozyatağı Mahallesi dikkat çeker. 20. Yüzyılda doğudan batıya büyük bir göçün başlaması şehirdeki gecekondulaşmaya büyük bir hız kazanmıştır. Kaçak olarak hazine veya özel arazilere yapılan bu binalar, kısa sürede ve düşük kalitede yapılır. Gecekondular, çarpık kentleşmeye büyük ölçüde neden olmaktadır.

Türkiye İstatistik Kurumu'nun (TÜİK) hazırlamış olduğu 2013 yılı Adrese Dayalı Nüfus Kayıt Sistemi (ADNKS) sonuçlarına göre İstanbul'un (İstanbul Büyükşehir Belediyesi ve bağlı belediyelerin sınırları içindeki nüfus) toplam nüfusu 14.160.467 kişidir.

İstanbul'un 14'ü Anadolu Yakasında, 25'i Avrupa Yakasında olmak üzere toplam 39 ilçesi vardır. İstanbul'un 39 ilçesi nüfus sayısı bakımından 2013 yılı verilerine göre incelendiğinde en yüksek nüfusa sahip ilçesi Bağcılar(752.250), en az nüfusa sahip ilçesi de Adalar (16.166) olmuştur. İstanbul'da yaşayanların % 64,70'i (9.162.919) Avrupa Yakası; % 35,29'u da (4.997.548) Anadolu Yakası'nda ikamet eder. İstanbul Nüfuslarına göre en kalabalık şehirler listesinde dünyanın en kalabalık 2. şehridir.

İlçe	Nüfus	İlçe	Nüfus	İlçe	Nüfus	İlçe	Nüfus
Adalar	16.166	Beykoz	248.056	Gaziosmanpaşa	495.006	Silivri	155.923
Arnavutköy	215.531	Beylikdüzü	244.760	Güngören	306.654	Sultanbeyli	308.347
Ataşehir	405.974	Beyoğlu	245.219	Kadıköy	506.293	Sultangazi	505.190
Avrılar	407.240	Büyükdere	211.000	Kağıthane	428.755	Şile	31.718
Bağcılar	752.250	Çatalca	65.811	Kartal	447.110	Şişli	274.420
Bahçelievler	602.931	Çekmeköy	207.476	Küçükçekmece	740.090	Tuzla	208.807
Bakırköy	220.974	Esenler	461.621	Maltepe	471.059	Ümraniye	660.125
Başakşehir	333.047	Esenyurt	624.733	Pendik	646.375	Üsküdar	534.636
Bayrampaşa	269.677	Eyüp	361.531	Sancaktepe	304.406	Zeytinburnu	292.313
Beşiktaş	186.570	Fatih	425.875	Sarıyer	335.598		

İstanbul, kara ve deniz ticaret yollarının bir kavşağı olması ve stratejik konumu nedeniyle Türkiye'de ekonomik yaşamın merkezi olmuştur. Şehir aynı zamanda en büyük sanayi merkezidir. Türkiye'deki sanayi istihdamının %20'sini karşılamaktadır. Yaklaşık olarak %38'lik endüstriyel alana sahiptir.

İstanbul'un tarihi, anıtlar ve yapıtların fazlalığı ve Boğaz'a sahip olması nedeniyle gözde turizm merkezlerinden biridir. İstanbul Belediyesi'nin 2000 yılı istatistiklerine göre kente iki milyon turist gelmiştir. Turistler arasında en büyük pay 208.000 kişiyle Almanlara aittir. Almanları Amerikan, İngiliz, Fransız ve Ruslar izler. 2006 yılında kente 5 milyon 346 bin turist gelmiştir. Bu sayı, 2005 yılında gelen turist sayısından yaklaşık yarım milyon fazladır.

(*) İl hakkında bilgiler ve görseller çeşitli internet sitelerinden derlenmiştir.



3.3.2. Başakşehir İlçesi (*)

Başakşehir, İstanbul'un bir ilçesidir. 2008 yılında Küçükçekmece, Esenler ve Büyükçekmece ilçelerinden ayrılarak ilçe yapılmıştır. 5747 sayılı "Büyükşehir Belediyesi Sınırları İçerisinde İlçe Kurulması ve Bazı Kanunlarda Değişiklik Yapılması Hakkındaki Kanun" çerçevesinde, Küçükçekmece'ye bağlı 6, Esenler ve Bahçeşehir'e bağlı 2'şer mahallenin katılımıyla Başakşehir İlçesi kurulmuştur.



9 Mahalle ve 1 köyden oluşan Başakşehir İlçesi'nin toplam alanı 10.433,6 ha'dır. Küçükçekmece İlçesi'nden katılan alan 6.730 ha'dır. İlçenin kuzeyinde ve kuzeybatısında Arnavutköy Belediyesi; kuzeydoğusunda Sultangazi Belediyesi; güneyinde Avcılar Belediyesi, Küçükçekmece Belediyesi ve Bağcılar Belediyesi; doğusunda Esenler Belediyesi; batısında ve güneybatısında ise Esenyurt Belediyesi yer almaktadır.

İlçeye ulaşım TEM otoyolu ve demiryolu ile gerçekleştirilmektedir. İlçeye otobüs seferleri de bulunmaktadır. Demiryolu ile ulaşım İspartakule'de ki tren istasyonu ile sağlanmakta, metro çalışmaları sonucu metronun Atatürk Olimpiyat Stadi'na ulaşması beklenmektedir.

İlçenin kuzeyi ormanlarla kaplıdır, kalan bitki örtüsü bozkır ve çalılıklardan oluşur. Resneli Çiftliği'nin içinde bulunduğu Sazlıdere vadisinde bitki çeşitliliği çok fazladır. İlçede Sazlıdere akarsuyu ve Ayamama Deresi doğar, İspartakule Deresi ise içinden geçer.

İlçede sosyal yaşam, Sular Vadisi ile Bahçeşehir'deki yapay gölet ve çevresindedir. Bahçeşehir'deki gölet, Türkiye'nin en büyük yapay göletidir. Bunun dışında Atatürk Olimpiyat Stadi bu ilçede bulunmaktadır. TOKİ tarafından geliştirilen ve Türkiye'nin en büyük uydu kent projesi olan 65.000 konutun planlandığı Kayaşehir projesi de bu ilçe sınırları içindedir.

(*) Başakşehir İlçesi'ne ait bilgiler ve görseller çeşitli internet sitelerinden alınmıştır.

3.3.3. Kayabaşı Mahallesi

Başakşehir ilçesine bağlı olan Kayabaşı Mahallesi, ilçenin kuzeyinde yer almakta olup coğrafi açıdan toprak zemininin kayalık olmasından ötürü Türkçede Kayabaşı adını almıştır. Kayabaşı Mahallesi, Altınşehir ve Güvercintepe Mahalleleri ile komşudur.

2002 yılında, Atatürk Olimpiyat Stadı'nın açılmasıyla bölgenin bilinirliği büyük ölçüde artmıştır.

2009 yılında, bünyesinde 1.140 adet konut içeren KİPTAŞ Kayabaşı Konutları ile bölge, büyük ölçekli toplu konut yatırımlarına ev sahipliği yapmaya başlamıştır.

Avrupa yakasındaki toplu konut uygulamalarıyla ön plana çıkmış bölgelerden biri olan Başakşehir İlçesi ve Kayabaşı Mahallesi'nden ve adını alan Kayaşehir olarak adlandırılan bölge TOKİ'nin uydu kent uygulamasıyla son dönemlerde gözler önüne çıkmıştır.

Başakşehir, Bahçeşehir ve İspartakule gibi uydu kentlere yakın konumlu olmasına rağmen Kayabaşı Mahallesi'nde ağırlıklı olarak dar gelire hitap eden konutlar yer almaktadır. Bölgede yavaşta olsa alt-orta ve orta kesime hitap eden projelerde yer almaya başlamıştır.

Kayabaşı Mahallesi lokasyon olarak Atatürk Havalimanı'na 17 km, Boğaz Köprüsü'ne 24 km. mesafededir.

4.1. Çevre ve Konum

Rapora konu taşınmaz; İstanbul İli, Başakşehir İlçesi, Kayabaşı Mahallesi sınırları içerisinde ki 884 ada 1, 891 ada 1 ve 892 ada 1 ve 893 ada 1 nolu parseller üzerinde yer alan Adım İstanbul Projesi'dir.

Rapora konu taşınmaz; TEM İstanbul - Edirne Otoyolu'nun kuzeyinde kalan bölgede yer almaktadır. Proje 3. Çevre yolu ve TEM bağlantı yolu üzerinde, Başakşehir/Kayaşehir ana kavşağına yakın konumda yer almaktadır.

Projenin güneyinde Kayabaşı Emlak Konutları 1. Etap ve 2. Etap Projeleri, bulunmaktadır. Yakın çevrede Avrupa'nın en büyük şehir hastanesi İkitelli Entegre Sağlık Kampüsü (Sağlık Kent), Uydukent Kayaşehir, Olimpiyat Spor Tesis Alanı yer almaktadır.

Projenin yakın çevresinde nitelikli konut projeleri ve ayrıca civarında yapılacak olan Olimpiyat Köyü, Kanal İstanbul, 3. Köprü ve Kuzey Marmara Otoyolu, 3. Havalimanı gibi bölgenin önemini artıracak projeler yer almaktadır.

Projeye ulaşım; Olimpiyat Stadı'nın doğusundan geçen Olimpiyat Bulvarı Yolu üzerinde hareket edilerek sağlanır.

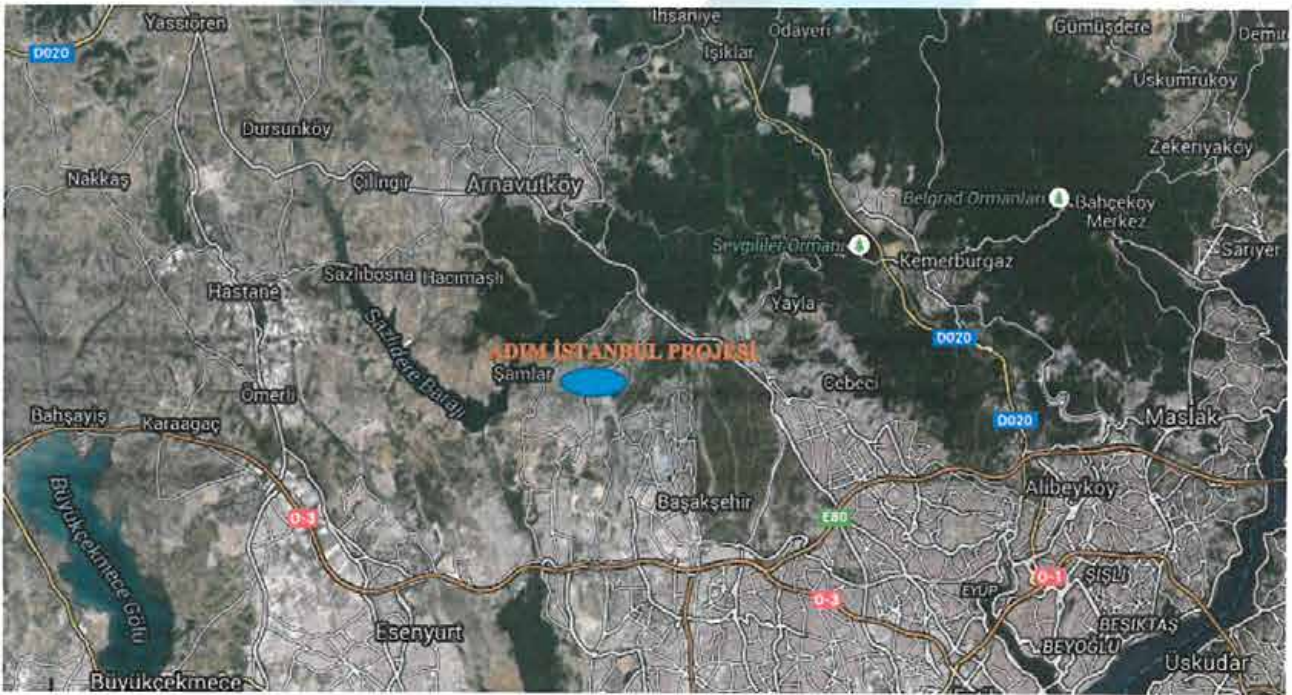

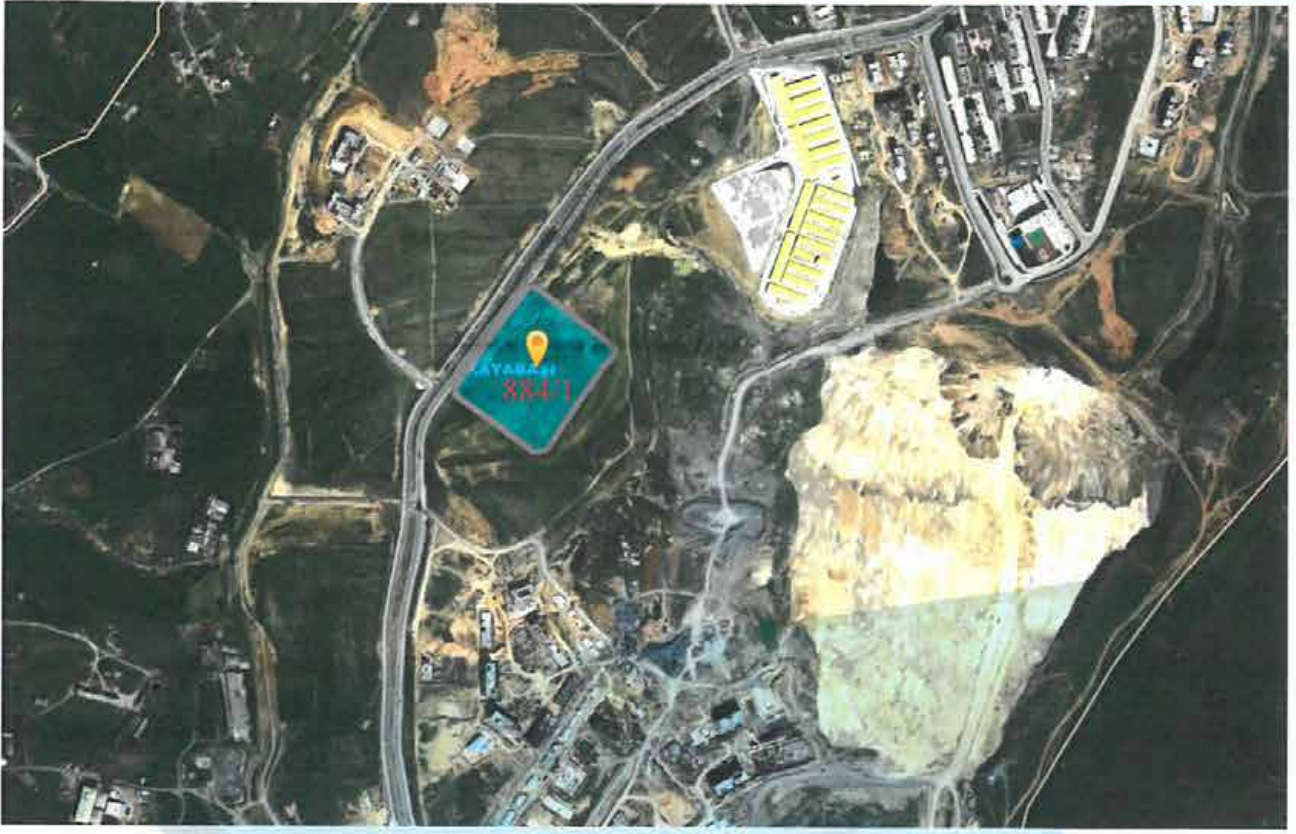

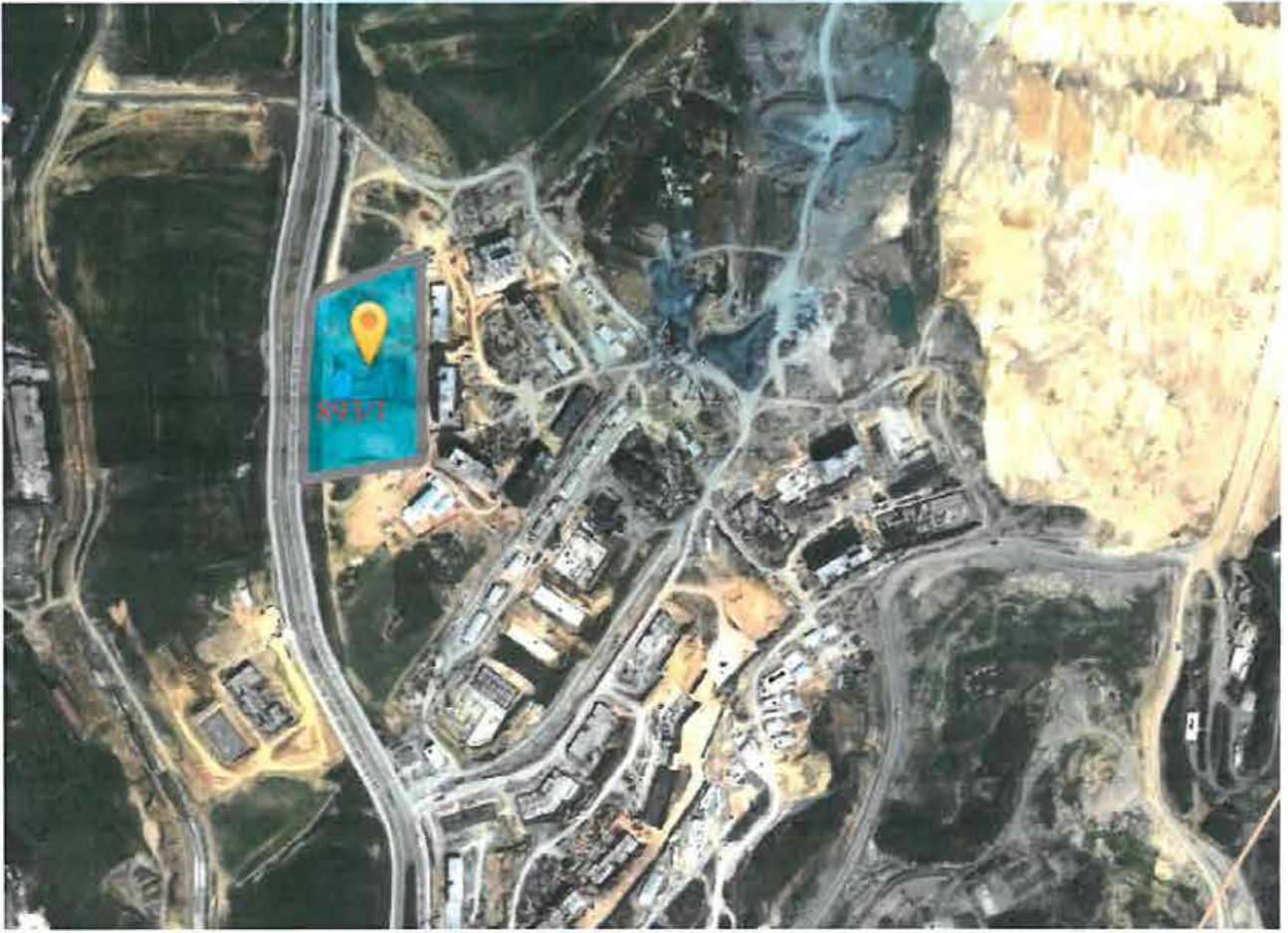

4.2. Parselin Tapu Kayıtları ve Mülkiyet Bilgileri

Rapor konusu parseller için henüz kat irtifakı kurulmamıştır. Aşağıda TAKBİS sistemi üzerinden temin edilen Tapu Kayıt Belgesine göre konu parsellerin mülkiyet bilgileri sunulmuştur.

SAHİBİ : Emlak Konut GYO A.Ş.
İLİ : İstanbul
İLÇESİ : Başakşehir
MAHALLESİ : Kayabaşı

ADA NO	PARSEL NO	GAYRİMENKULÜN NİTELİĞİ	YÜZÖLÇÜMÜ (M ²)	CİLT NO	SAYFA NO	EDİNME TARİHİ	YEVMIYE NO
884	1	Arsa	40.121,18	124	12257	10.01.2014	415
891	1	Arsa	16.423,50	124	12265	10.01.2014	415
892	1	Arsa	18.653,20	124	12266	10.01.2014	415

893 Ada 1 nolu parselin mülkiyeti Emlak GYO A.Ş.'ne ait olmadığı ve DOP parseli olduğu için değerlendirme dışı bırakılmıştır. (Kamu hizmetine ayrılan bu taşınmaz (orta öğretim alanı) üzerinde imar lejantına uygun yapı inşa edilerek ilgili kuruma devredilmek üzere proje kapsamına dahil edilmiştir.)

***Not:** Parseller üzerinde geliştirilmekte olan proje için henüz kat irtifakı kurulmamıştır. Emlak Konut Gayrimenkul Yatırım Ortaklığı A.Ş. talebi üzerinde 875 adet bağımsız bölümün değer tespit çalışması tarafımıza sunulan kat irtifakına esas bağımsız bölüm listesi dikkate alınarak yapılmıştır. İş bu liste rapor ekinde sunulmuştur.*

4.2.1. Parselin Takyidat Bilgisi

TAKBİS sistemi üzerinden temin edilen ve raporumuz ekinde sunulan Tapu Kayıt Belgesine göre rapor konusu parsel üzerinde herhangi bir kısıtlayıcı şerh, not vb. bulunmamaktadır.

Tapu incelemesi itibariyle rapor konusu taşınmazların sermaye piyasası mevzuatı hükümleri çerçevesinde gayrimenkul yatırım ortaklığı portföyünde "proje" olarak bulunmasında herhangi bir sakınca olmadığı görüş ve kanaatindeyiz.

4.3. Parselin İmar Bilgisi

Başakşehir Belediyesi İmar ve Şehircilik Müdürlüğü'nde yapılan incelemelerde rapor konusu projedeki konut/ticaret bloklarının yer aldığı 884 ada 1, 891 ada 1 ve 892 ada 1 nolu parsellerin, 09.05.2013 tasdik tarihli 1/1000 Ölçekli Kayabaşı Gecekondu Önleme Bölgesi Revizyon Uygulama İmar Planı'nda "T1 Konut+Ticaret Alanı" lejantında kaldığı öğrenilmiştir. Konut+Ticaret Alanı yapılaşma şartlarının ise; Emsal=2,00 Hmaks= Serbest olduğu bilgisi verilmiştir. Meri imar planlarına ait plan notları raporumuz ekinde sunulmuştur.



Ayrıca konu parselin “Rezerv Yapı Alanı” sınırları içerisinde kaldığı öğrenilmiştir.

Plan notlarına göre mülkiyeti aynı malikte olmak kaydı ile parseller arasında bir defaya mahsus olmak üzere ve inşaat alanı toplamının %20 sini geçmemek kaydı ile emsal değeri kaydırılabilir. Emlak Konut GYO A.Ş. 'den temin edilen bilgiye göre aşağıda tablo halinde sunulmuş ve tamamı Emlak Konut Gyo A.Ş. mülkiyetinde olan parseller arasında yapılan emsal aktarımları bulunmaktadır. Bu aktarımlarla ilgili Emlak GYO A.Ş. Genel Müdürlüğü'nün olur yazısı ve ekleri raporumuz ekinde sunulmuştur.

EMSAL AKTARIMINDA BULUNAN PARSELLER	
ESKİ ADA/PARSEL NO YENİ ADA PARSEL NO	EMSAL AKTARILAN MİKTAR (M ²)
525/1 – 895/1	8.454,00
525/2 – 895/2	12.112,04
526/2 – 893/2	9.420,00
526/3 -894/1	1.154,52
	-31.140,56

EMSAL AKTARIMI YAPILAN PARSELLER	
ADA/PARSEL NO YENİ ADA PARSEL NO	EMSAL AKTARILAN MİKTAR (M ²)
528/1 -891/1	5.000,00
528/3 – 892/1	5.000,00
521/10 - 889/1	11.140,56
520/1 – 883/1	5.000,00
520/2 – 884/1	5.000,00
	+31.140,56

KONUT ALANI
E=1.70
Hmaks=Serbest

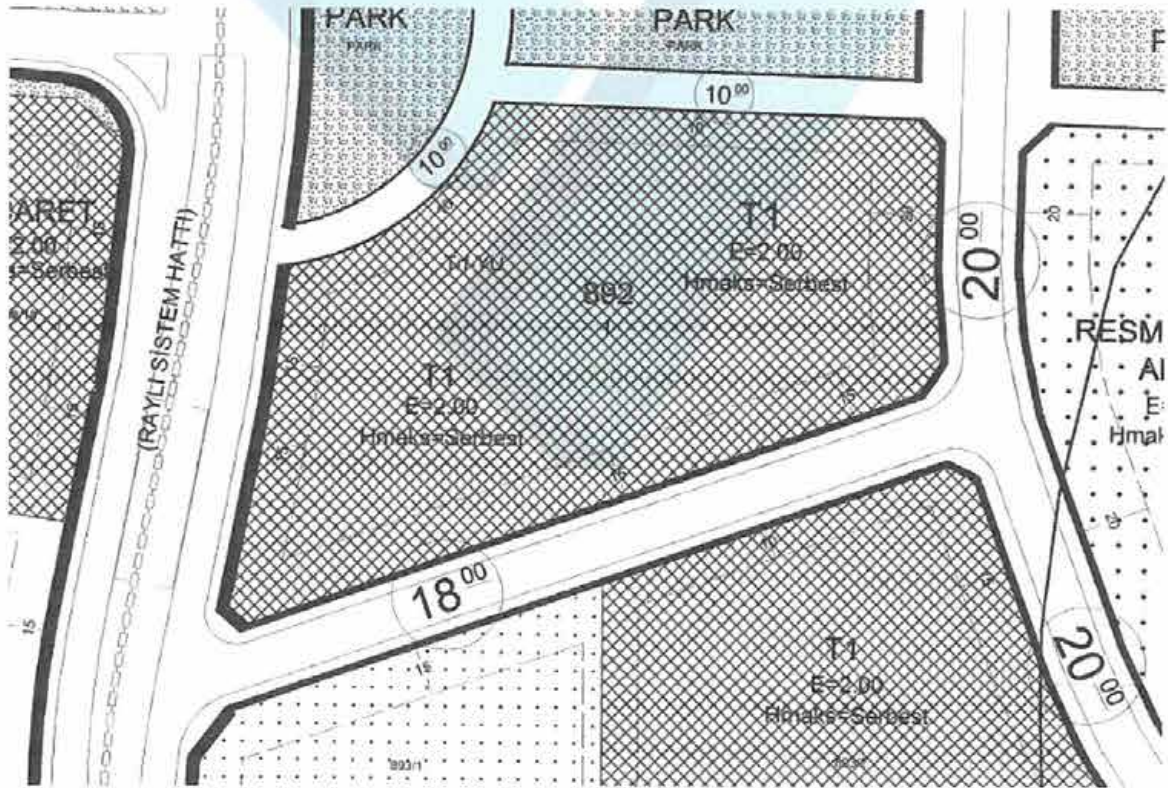
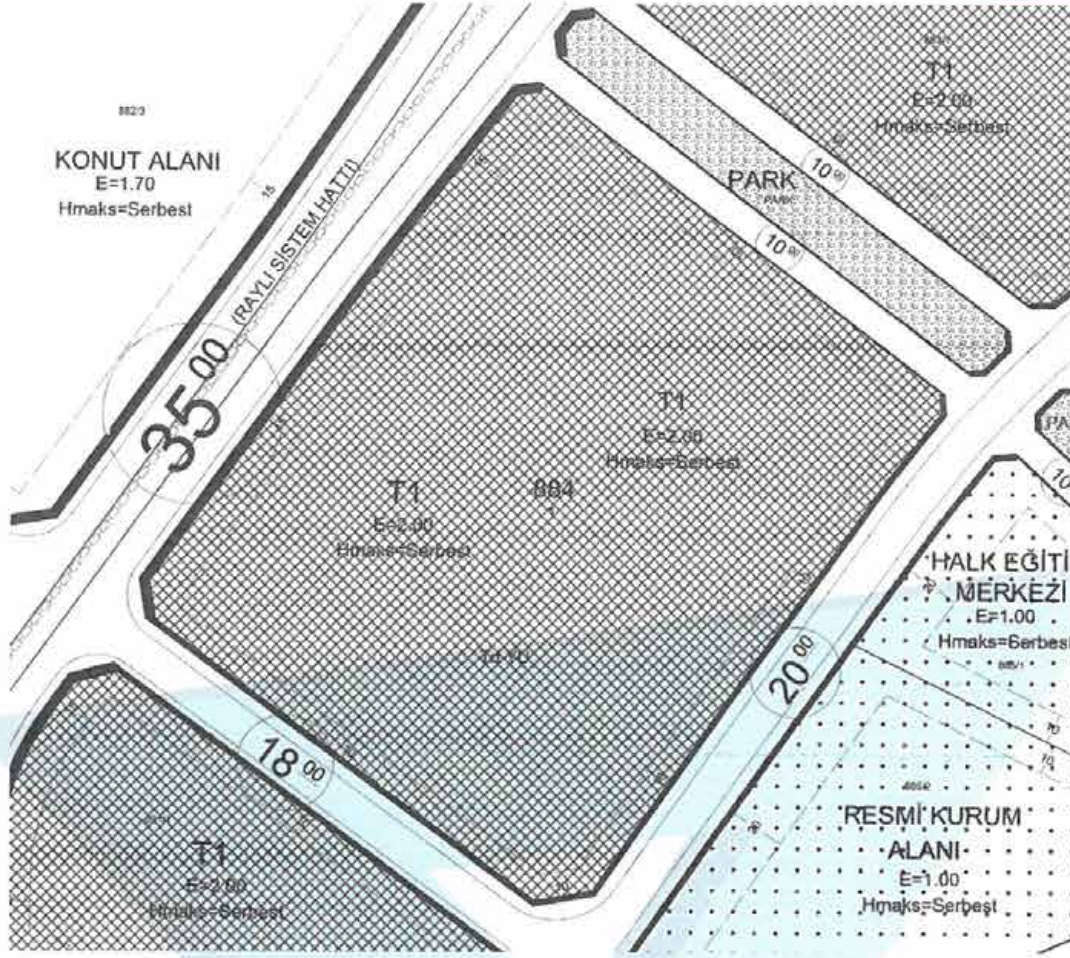

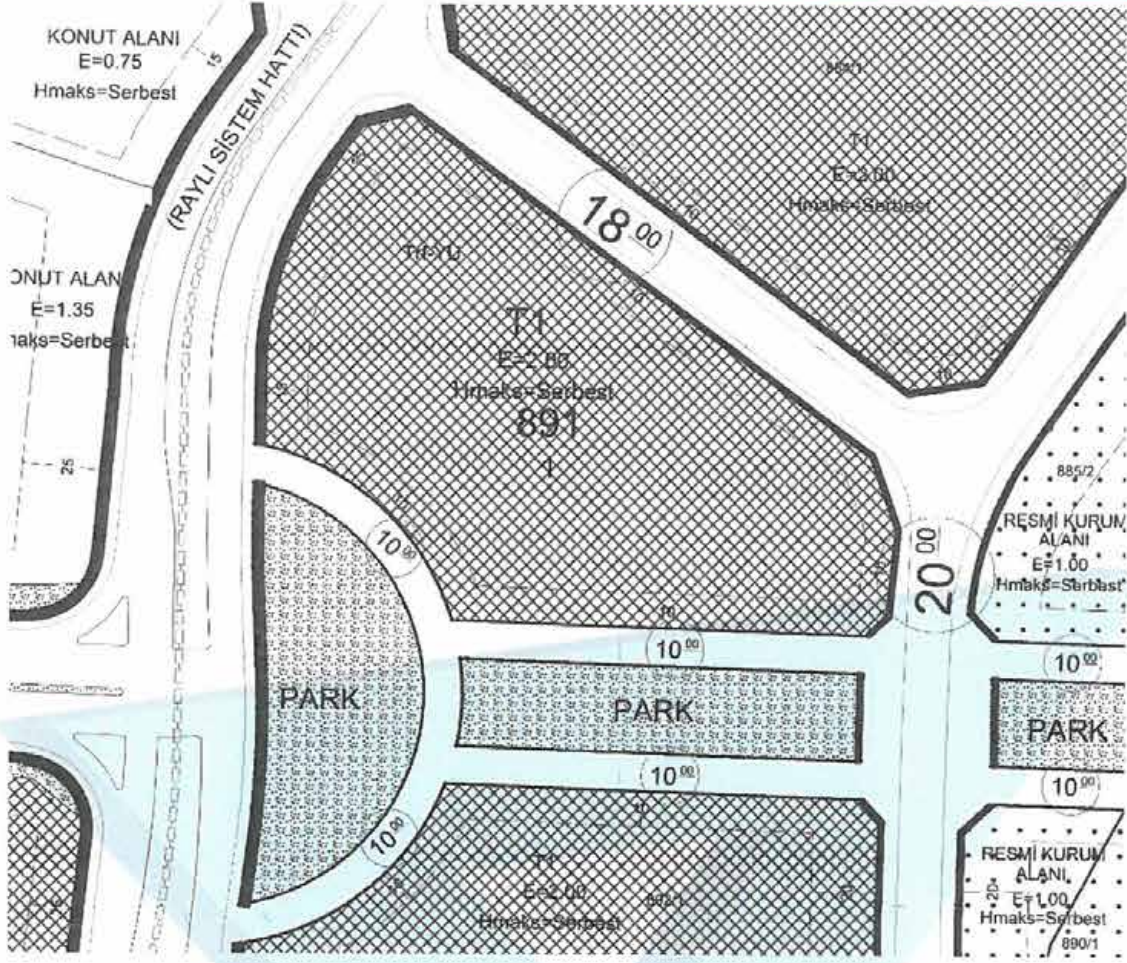

09.05.2013 TASDİK TARİHLİ İSTANBUL İLİ, BAŞAKŞEHİR İLÇESİ, KAYABASI GECEKONDU ÖNLEME BÖLGESİ 1/1000 ÖLÇEKLİ UYGULAMA İMAR PLANI PLAN NOTLARI

GENEL HÜKÜMLER

1. Bu plan kapsamında; deprem yönetmeliği, otopark yönetmeliği, İSKİ Yönetmeliği, karayolları kenarına yapılacak tesisler hakkında yönetmelik, su kirliliği kontrol yönetmeliği vb. ilgili yönetmelik hükümleri ve ilgili kurum görüşleri doğrultusunda uygulama yapılacaktır.

2. Planlama alanında her türlü yapılaşma için ayrıntılı jeolojik ve jeoteknik etüt raporları hazırlanmadan uygulama yapılamaz.

3. Planlama alanı içinde öngörülen bütün fonksiyon alanlarının otopark ihtiyacı İstanbul otopark yönetmeliği doğrultusunda kendi fonksiyon alanları içerisinde çözümlenecektir.

4. Plan bütününde tabii zemin kotunun 0.50 m altında ve bina cephe hattı gerisinde kalmak kaydıyla çekme mesafelerine kadar parsel tamamında otopark yapılabilir. Bu otoparklar emsale dâhil değildir.

5. Yapı çekme mesafeleri içerisinde zemin üstü otopark yapılabilir. Planlama alanı içerisinde yapı adalarında zemin altında kapalı otopark yapılabilir.

6. Enerji nakil hattı koruma kuşağında TEİAŞ'ın uygun görüşü alınmadan uygulama yapılamaz.

7. Planda bütün adalarda yapı nizamı serbest olup, ayrık, blok, sıra blok ve teras tipi şeklinde düzenlenebilir ve parsel bütününde birden fazla yapı yapılabilir. Yapı boyutları çekme mesafeleri ve su basman kotları ilçe Belediyesince onaylanacak mimari avan projeye göre yapılacaktır.

8. Planlama alanı içerisinde bütün yapılarda h=serbesttir. Yapılar tabi zemin köşegenler ortalamasından kot alacak olup su basman kotu ± 1.50 m'dir.

9. Planda belirlenen emsal hesabına dahil olmak üzere teras katı, çekme kat ve çatı katı yapılabilir. Saçak genişliği min:0.60 m. ile maks:1.50 m. arasında değişebilir.

10. Teras katlarındaki açık alanlar üstü kapatılmamak kaydı ile çatı bahçesi, hobi bahçesi ve yeşil alan vb. olarak kullanılabilir. Bu alanlar emsal hesabına dahil değildir.

11. Fonksiyon adalarında farklı yoğunlukları gösteren hat, ifraz hattı değildir.

12. Planlama alanının tamamında eğimden dolayı açığa çıkan bodrum katlar İskân edilebilir. İskan edilen bodrum katlar emsale dahildir. Birden fazla bodrum kat çıkması halinde bu katlar ortak alan (spor salonu, sosyal tesis, sığınak su deposu, tesisat odası, otopark vb.) olarak kullanılabilir.

13. Bodrum katlarda pencere serbest olup derinliği 1.20 m. yi, cephesi bina cephesinin 1/3'ünü geçmeyen kuranglezler yapılabilir. Bodrum katlardan yan ve arka cepheye çıkış yapılabilir.

14. Planlama alanının kuzeyinde yer alan ağaçlandırılacak alanların (mezarlık alanlarının) Sazlıdere su toplama havzası orta mesafeli koruma kuşağında yer alan kısımlarında defin işlemi yapılamaz. Bu alanlarda mezarlık hizmet birimleri, İSKİ havza koruma yönetmeliği koşullarına uygun olarak yapılabilir.

15. Bahçe sulamasının temini amacıyla çatı suyu ve yağmur suyu depolama sistemi yapılması zorunludur. Yapılan sarnıçlar emsale dâhil değildir.

16. Donatı alanları kamunun eline geçmeden uygulama yapılamaz.

17. Planlama alanında İmar Kanunu'nun 18. Maddesi 2981/3290 sayılı kanunun Ek-1 maddesi şartlarına göre arazi ve arsa düzenlemesi yapılacaktır. Uygulama sınırı plan sınırındadır. Planda konut, özel sağlık, özel ilköğretim, özel ortaöğretim, ticaret ve konut dışı kentsel çalışma alanlarında oluşturulabilecek en küçük parsel büyüklüğü 5.000m²'dir. Diğer fonksiyon alanlarında bu koşul uygulanmayacaktır.

18. Planlama alanında merkezi özellik gösteren, civarında özellikle sağlık, itfaiye ve iletişim haberleşme vb. tesislerinin bulunduğu ve ulaşım türlerine yakın alanlarındaki açık alan meydan, yeşil alan-park gibi yerlerin uygun noktalarında, ilgili kuruluşların uygun görüşleri alınmak ve "Heliport Yapım ve İşletim Yönetmeliği'ne" uymak şartı ile kamuya ait "heliport iniş-kalkış pisti" (heliport alanı) ayrılabilir.

19. Tüm yapı adalarında yapı ve yaklaşma sınırı dışında 25 m² yi geçmeyen bekçi ve güvenlik kulübeleri yapılabilir, emsale dahil değildir.

20. Planlama alanının kuzey sınırı askeri güvenlik sınırındadır. Olası uyuşmazlıklarda askeri güvenlik bölgesi sınırı esas alınır.

21. Tüm durak yerleri cep şeklinde yapılacaktır.

22. Tüm alanlarda proje ve uygulama aşamasında İstanbul İmar Yönetmeliği Hükümleri doğrultusunda engelliler için gerekli düzenlemeler yapılacaktır.

23. Tüm yapı adalarında yerleşim planları ve bahçe tanzimine göre hafriyat ve dolgu yapılabilir. Ancak doğal arazi yapısının korunması esastır. Apartmanlarda bodrum kat yapılamaması durumunda müştemilat(kalorifer dairesi, tesisat merkezi, depo ve garaj ile kapıcı dairesi) zemin katlarda düzenlenebilir. İskana tahsis edilen birimlerin haricinde zemin katta kalan bu hizmet bölümleri inşaat emsaline dahil değildir.

24. Plan raporunda, plan notlarında ve imar planında belirtilmeyen hususlar 3194 Sayılı İmar Kanunu ve İstanbul İmar Yönetmeliği'nin lehte hükümleri geçerlidir.

25. Mülkiyeti aynı malikte olmak kaydıyla iki parsel arasında bir defaya mahsus olmak üzere ve inşaat alanı toplamının %20'sini geçmemek üzere emsal değeri adalar/parseller arasında kaydırılabilir. Bu durum ilçe belediyesi tarafından kaydırma yapılan ada/parsellerin tapu kayıtlarına beyan verilir.

26. Planlama alanında bulunan her türlü yapı parselinde; ilgili kurum görüşleri doğrultusunda belirlenecek olan ve yola cephesine bulunan kısımlarda minimum parsel şartı aranmaksızın trafo, Telekom yapıları, santral binaları vb. kullanılmak üzere ifraz edilebilir. Bu alanlar emsale dahil değildir.

ÖZEL HÜKÜMLER

KONUT ALANLARI:

27. Planlama bütününde yapılaşma koşulları:

- Yüksek yoğunluklu konut alanları; E:1.70
- Orta yoğunluklu konut alanları; E:1.00, E:1.10, E:1.35
- Düşük yoğunluklu konut alanları; E:0.75'dir

28. Konut alanlarında, yapılaşma emsal değerinin %2'si Hmaks= 5,50 m. olmak üzere bağımsız ticari birimler olarak kullanılabilir. Ticari kullanıma ilişkin detay ve konum mimari avan projesinde belirlenecektir.

TİCARET ALANLARI:

29. Planlama alanında ticaret alanları ana/birinci derece merkez ve alt bölge merkezleri olarak öngörülmüş ve yapılaşma koşulları ana merkezde E=2.00 ve E=1.50, alt merkezlerinde E=1.00 olarak belirlenmiştir.

30. Ticaret alanlarında; iş merkezi, ofis, büro, alışveriş merkezi, çok katlı mağaza, çarşı, konaklama tesisleri, otel, motel, rezidans, sinema, tiyatro, müze, lokanta, banka, finans kurumları, kat otoparkı, özel eğitim ve özel sağlık üniteleri yapılabilir. Bu işlevler bir arada kullanılabilir.

31. T1 alanları ticaret ve konut alanları olup, bu alanlarda alanın % 50'sine kadar konut ve rezidans yapılabilir. T1 alanlarında yapılacak ticari birimler 30. plan notuna tabidir.

32. T1 alanlarında ticaret ve konut fonksiyonlarına göre yapılacak yapıların yeri vaziyet planı ile belirlenir ve vaziyet planına göre ifraz edilebilir.

AKARYAKIT VE BAKIM İSTASYONU ALANLARI:

33. Bu alanlarda, ilgili kurum ve kuruluş görüşleri doğrultusunda uygulama yapılacak olup, akaryakıt, likit petrol gaz (LPG), sıkıştırılmış doğalgaz(CNG) ve sıvılaştırılmış doğalgaz (LNG) satış ve servis istasyonu, elektrikli araç şarj istasyonu hizmetleri ile ticari fonksiyonlar yer alabilir.

34. Bu alanlarda yapılaşma E= 0,65, Hmaks= 6.50 m şartlarında olmak üzere mimari avan proje doğrultusunda uygulama yapılacaktır.

KONUT DIŞI KENTSEL ÇALIŞMA ALANLARI:

35. Bu alanlar konut ve sanayi dışındaki, sosyal, kültürel ve üretim yapılmayan ticari tesislerin yapılabileceği alanlar olup, içerisindeki motel ve lokanta da bulunabilen resmi ve sosyal tesisler, ileri teknoloji kullanan, dumansız, kokusuz atık ve atık bırakmayan ve çevre sağlığı yönünde tehlike arz etmeyen küçük ölçekli bakım, onarım, tamirat, oto galeri vb. tesisler ile patlayıcı, parlayıcı ve yanıcı maddeler içermeyen tesisler yer alabilir. Bu alanlarda yapılaşma E= 1,00 olarak uygulanacaktır.

DONATI ALANLARI:

36. Donatı alanlarında mimari avan projeye göre uygulama yapılacaktır.
37. Plandaki ilköğretim tesis alanı ya da ortaöğretim tesis alanları, ilgili kurum görüşleri alınarak anaokulu, meslek lisesi ve çok programlı liseler olarak kullanılabilir.
38. Ortaöğretim tesis alanlarında mesleki ve teknik eğitim alanları yapılabileceği gibi, mesleki ve teknik eğitim alanlarında da ortaöğretim tesisleri yapılabilir.
39. Temel eğitim öncesi eğitim alanları, ihtiyaca göre anaokulu veya kreş alanı olarak kullanılabilir.
40. Özel ilköğretim ve özel ortaöğretim tesis alanlarında özel üniversite yapılabilir.
41. Özel ilköğretim ve özel ortaöğretim tesis alanlarında özel üniversite yapılması durumunda diğer eğitim tesisleri yapılamaz.
42. Resmi kurum alanlarında belediyeye ait tesisler, karakol, muhtarlık, PTT, İSKİ, İtfaiye, İGDAŞ, Telekom vb. kurum ve kuruluşlar yer alabilir.
43. Teknik altyapı alanlarında İSKİ, İGDAŞ, Katı Atık Merkezi, Telekom, İtfaiye, İETT, TEİAŞ vb. kurum ve kuruluşlar yer alabilir.
44. Sosyal, kültürel tesis alanlarında kütüphaneler, tiyatrolar, sanat galerileri, huzurevi, yurt, rehabilitasyon merkezi, çocuk ve gençlik merkezi, kadın konuk evi, toplum merkezi gibi fonksiyonları içeren sosyal hizmetler ve Çocuk Esirgeme Kurumu (SHÇEK) yapılanma alanı gibi tesisler yer alabilir.
45. Planda belirtilen sağlık tesis alanlarında; hastane, sağlık ocağı, dispanser, doğumevi, verem savaşı merkezi, kan bankası, ambulans servisleri vb. sağlık tesisleri yer alabilir.
46. Planda halk eğitim merkezi olarak ayrılan alanlarda; başta kadınlar ve çocuklar olmak üzere bölgede yaşayanlara yönelik meslek edindirme, beceri geliştirme vb. maksatlı eğitim faaliyetlerinin, kursların yapıldığı tesisler ile engellilere yönelik eğitim tesisleri, aile merkezleri yer alabilir.
47. Özel spor tesis alanında açık ve kapalı spor tesisi, eğlence merkezi, büfe, cafe gibi ihtiyaç birimleri yer alabilir. Bu alanda yapılaşma $E= 1.00$, $H_{maks}=2$ kat olarak uygulanacaktır.
48. Park alanlarında uygulama kentsel tasarım projelerine göre yapılacaktır.
49. Plandaki park alanlarında; toplam alanın %2'sini ve $H_{maks}= 6.50$ m'yi geçmeyecek şekilde ve gerekli önlemler alınmak koşuluyla, sabit olmayan büfe, açık çay bahçesi, su deposu, sarnıç, İGDAŞ vana odaları, trafo binası, muhtarlık gibi tesisler yer alabilir.
50. Planlama alanı içerisinde Park ve Bahçeler Müdürlüğü, Ulaşım Daire Başkanlığı vb. kurumların uygun görüşü alınmak kaydı ile meydan, yeşil alan gibi kamuya açık alanların ağaç ve bitki yaşamının sürdürülebileceği toprak derinliği bırakılarak ve doğal zemin değiştirilemeyecek şekilde olağan üstü durumlarda kullanılmak üzere yeraltı otoparkı düzenlenebilir.
51. Planda yer alan R1 rekreasyon alanlarında lokanta, kafeterya, çay bahçesi, sosyal ve kültürel tesis, spor tesisi, otopark gibi kamu tesisleri yer alabilir. Bu alanlardaki yapılaşma koşulları; $TAKS= 0.10$, $KAKS= 0.15$, $H_{maks}= 2$ kat, kat yüksekliği $Maks= 4.50$ m'dir. Bu alanlarda ayrıca; yeşil alan düzenlemeleri, ağaçlandırma, göletler, yaya ve bisiklet yolları, açık hava tiyatrosu, toplantı ve gösteri yerleri, seyir terasları, açık ve spor alanları yer alabilir.
52. R1 rekreasyon alanlarında birinci bodrum katlar iskan edilebilir ve emsale dahil değildir. Birinci bodrum katının iskân edilecek alanı parsel alanının %25'ini geçemez. Doğal zemin üstündeki yeşil alanların kullanımı kamuya açık olup, bu alan ve alan üzerinde gerçekleştirilecek yapılar kamu ya da özel şahıslar tarafından kullanılabilir, kiralanabilir ve inşa edilebilir.
53. R2 rekreasyon alanında açık spor tesisi, umumi tuvalet ve çay bahçesi yapılabilir. Bu alanda yapılaşma $E: 0.25$, $H_{maks}: 1$ kattır.

54. R3 rekreasyon alanlarında 51. Plan notunda belirtilen kullanımlara ek olarak ticari birimler de yer alabilir. Bu alanda TAKS= 0.10, KAKS=0.15, Hmaks= 15.50 m., kat yüksekliği Maks= 4.50 m.'dir. R3 rekreasyon alanında emsal harici 2 bodrum kat iskan edilebilir. Ancak iskan edilen 2 bodrum katın toplam alanı parsel alanının %25 'ini geçemez.

55. Planlama alanında bulunan her türlü yapı parselinde; ilgili kurum görüşleri doğrultusunda belirlenecek olan ve yola cephesi bulunan kısımlarda minimum parsel şartı aranmaksızın trafo, telekom yapıları, santral binaları vb. kullanılmak üzere ifraz edilebilir.

56. Planlama alanı içerisinde kalan yapı adalarında kat yükseklikleri serbest olup, uygulama ilçe belediyesince onaylanacak avan projeye göre yapılacaktır.

4.4. Projenin Son Üç Yıllık Dönemde Mülkiyet Ve Hukuki Durumundaki Değişiklikler

4.4.1 Tapu Sicil Müdürlüğü İncelemesi

Başakşehir Tapu Sicil Müdürlüğü'nde yapılan incelemelerde rapor konusu parsellerin imar uygulaması sonucu oluştuğu tespit edilmiştir.

Parseller, T.C. Başbakanlık Toplu Konut İdaresi Başkanlığı mülkiyetinde iken 16.01.2013 tarih ve 618 yevmiye no satış işleminden Emlak Konut Gayrimenkul Yatırım Ortaklığı A.Ş. mülkiyetine geçmiştir. Daha sonra 10.01.2014 tarih ve 415 yevmiye no ile imar işleminden yeni parsel numaraları ile Emlak Konut Gayrimenkul Yatırım Ortaklığı A.Ş. üzerine tescil işlemi gerçekleştirilmiştir.

ESKİ ADA/PARSEL NO	YENİ ADA/PARSEL NO
520/2	884/1
528/1	891/1
528/3	892/1

4.4.2 Belediye İncelemesi

Başakşehir Belediyesi'nden edinilen bilgilere göre rapor konusu parselin imar durumunda son 3 yıl içerisinde aşağıdaki değişikliklerin meydana geldiği öğrenilmiştir.

Parsel 02.07.2009 tasdik tarihli 1/1000 Ölçekli Kayabaşı Toplu Konut Alanı Doğu Bölgesi Revizyon İmar Planı sınırları içerisinde iken plan değişikliği ile 09.05.2013 tasdik tarihli 1/1000 Ölçekli Kayabaşı Gecekondu Önleme Bölgesi Revizyon İmar Planı sınırları içinde yer almıştır.

Ayrıca, 08.09.2012 tarih ve 28405 sayılı Resmi Gazete'de yayınlanarak yürürlüğe giren 13.08.2012 tarih ve 2012/3573 sayılı Bakanlar Kurulu Kararı ile konu parseli de kapsayan alanın yeni yerleşim alanı-rezerv yapı alanı içerisine alındığı öğrenilmiştir.

25.09.2013 tarih 48201018/150/14797 sayılı Çevre ve Şehircilik Bakanlığı Mekansal Planlama Genel Müdürlüğü yazısı ekinde son bakanlık sınırları gönderilmiştir. Bakanlık Makamının 15.11.2012 tarih ve 17687 sayılı ve 12.12.2012 tarih ve 19003 sayılı Olur'ları ile "Rezerv Yapı

"Alanı" olarak belirlenmiş sınırlarından 02.08.2013 tarih ve 12133 sayılı yazıda bahsedilen ve "uygulamaların mer'i imar plan kararları çerçevesinde ilgili belediyesince yürütülmesinde sakinca bulunmayan alan sınırlarının çıkartılması suretiyle yeniden düzenlenen alan Bakanlık Makamının 20.09.2013 tarih ve 14534 sayılı olur'ları ile 6306 sayılı Afet Riski Altındaki Alanların Dönüştürülmesi Hakkında Kanununun 2. maddesinin 1 no'lu fıkrasının c) bendi kapsamında "REZERV YAPI ALANI" olarak belirlendiği bu alanlardaki uygulamaların 6306 sayılı kanun kapsamında kaldığı ifade edilmiştir. Rapor konusu parseller yeniden rezerv alanı sınırları içerisinde dir.

4.4.3. Kadastro Müdürlüğü İncelemesi

Rapor konusu projenin yer aldığı parseller, imar uygulaması sonucu oluşmuştur.

ESKİ ADA/PARSEL NO	YENİ ADA/PARSEL NO
520/2	884/1
528/1	891/1
528/3	892/1

4.5. İlgili Mevzuat Gereği Alınmış İzin ve Belgeler

Rapor konusu parseller üzerinde bir konut projesi geliştirilmiş olup aşağıda parsel bünyesinde yer alan taşınmazların ruhsat bilgileri sunulmuştur.

SIRA NO	ADA PARSEL	BLOK NO	RUHSAT TARİHİ	RUHSAT NOSU	VERİLİŞ NEDENİ	YAPI SINIFI	İNŞAAT ALANI (m ²)	B. BÖLÜM NİTELİĞİ	B. BÖLÜM ADEDİ	TOPLAM KAT ADEDİ
1	884/1	A1	4.11.2014	376	YENİ YAPI	4A	11.644,20	MESKEN	50	13
2		A2		377	YENİ YAPI	4A	12.622,28	MESKEN	58	14
3		A3		378	YENİ YAPI	4A	11.727,74	MESKEN	50	13
4		B1		379	YENİ YAPI	4A	11.889,37	MESKEN OFİS VE İŞYERİ	46 4	14
5		B2		380	YENİ YAPI	4A	4.154,73	MESKEN OFİS VE İŞYERİ	5 2	5
6		B3		381	YENİ YAPI	4A	10.147,58	MESKEN OFİS VE İŞYERİ	40 4	16
7		B4		382	YENİ YAPI	4A	11.210,14	MESKEN	44	14
8		B5		383	YENİ YAPI	4A	3.678,72	MESKEN	8	5
9		B6		384	YENİ YAPI	4A	9.614,07	MESKEN	44	16
10		B7		385	YENİ YAPI	4A	11.941,67	MESKEN	43	14
11		B8		386	YENİ YAPI	4A	3.801,44	MESKEN	7	5
12		B9		387	YENİ YAPI	4A	10.007,15	MESKEN	43	16
13		C1		388	YENİ YAPI	4A	9.614,49	MESKEN	44	16
14		C2		389	YENİ YAPI	4A	3.694,91	MESKEN	8	5
15		C3		390	YENİ YAPI	4A	6.730,70	MESKEN	33	14
16		D		391	YENİ YAPI	5A	35.296,80	MESKEN	155	32



SIRA NO	ADA PARSEL	BLOK NO	RUHSAT TARİHİ	RUHSAT NOSU	VERİLİŞ NEDENİ	YAPI SINIFI	İNŞAAT ALANI (m ²)	B. BÖLÜM NİTELİĞİ	B. BÖLÜM ADEDİ	TOPLAM KAT ADEDİ
17	891/1	A3	31.8.2015	619	YENİ YAPI	5A	44.736,69	MESKEN	164	34
								TOPTAN VE PARAKENDE TİCARET	25	
18		B2	31.8.2015	620	YENİ YAPI	4A	23.620,56	MESKEN	60	20
								TOPTAN VE PARAKENDE TİCARET	20	
19		C	31.8.2015	621	YENİ YAPI	4A	10.054,35	MESKEN	19	11
								TOPTAN VE PARAKENDE TİCARET	16	
20	892/1	A1	31.8.2015	622	YENİ YAPI	5A	34.690,87	MESKEN	152	32
									TOPTAN VE PARAKENDE TİCARET	
21		A2	31.8.2015	623	YENİ YAPI	5A	46.055,96	MESKEN	176	36
								TOPTAN VE PARAKENDE TİCARET	34	
22		B1	31.8.2015	624	YENİ YAPI	4A	20.984,67	MESKEN	44	15
								TOPTAN VE PARAKENDE TİCARET	13	
GENEL TOPLAM							347.919,09		1423	

4.6. Yapı Denetim Kanunu Gereğince Yapılan İncelemeler ve Belgeler

Ruhsat tarihi itibarıyla; Emlak Konut GYO A.Ş. gerek kendi mevzuatına, gerekse Kamu İhale Kurumu ile Yüksek Denetleme Kurulu'na göre kamu kurumudur. T.C. Bayındırlık ve İskân Bakanlığı Teknik Araştırma ve Uygulama Genel Müdürlüğü tarafından yazılmış olan 19.01.2004 tarih ve 669 sayılı yazıya göre Emlak Konut GYO A.Ş. tarafından yaptırılacak yapıların fenni mesuliyeti; 3194 sayılı İmar Kanununun 26. Maddesi uyarınca kuruluşun kendisince ve/veya kuruluşta görevli meslek adamlarınca ayrı ayrı üstlenilecektir.

İlgili mevzuat uyarınca arsa üzerinde gerçekleştirilen projenin gerekli tüm izinleri alınmış olup proje için yasal gerekliliği olan tüm belgeleri tam ve doğru olarak mevcuttur.

4.7. En Etkin ve Verimli Kullanımı

Rapor konusu parsellerin konumları, fiziksel özellikleri, büyüklükleri, mevcut imar durumları ve yasal izinleri dikkate alındığında parseller üzerinde bünyesinde ticari üniteler barındıran "konut projesi" inşa edilmesi olacağı görüşü ve kanaatindeyiz.

4.8. Müşterek veya Bölünmüş Kısımların Değerleme Analizi

Değerleme konusu proje bünyesindeki taşınmazlar için henüz kat irtifakı ve kat mülkiyetinin kurulmamış olması nedeni ile projedeki her bir bölümün değerlendirilmesi yapılmamıştır. Yalnızca Emlak Konut GYO A.Ş. talebi doğrultusunda proje bünyesinde 875 adet bağımsız bölümün piyasa rayiç değerleri tespit edilmiştir. Emlak Konut GYO A.Ş. firmasından proje üzerinde kat irtifakına esas olan bağımsız bölüm listesi temin edilmiş olup değerlendirilmede bu liste dikkate alınmıştır. Onaylı bağımsız bölüm listesi rapor ekinde sunulmuştur.

4.9. Hasılat Paylaşımı, Kat Karşılığı Yöntemi ile Yapılacak Projelerde, Pay Oranları

884 ada 1, 891 ada 1, 892 ada 1 ve 893 ada 1 nolu parsel üzerinde geliştirilen proje, hasılat paylaşımı modeli ile geliştirilmekte olan bir proje olup parseller için Emlak Konut GYO A.Ş. tarafından açılan ihalede İntes İnşaat Sanayi ve Ticaret A.Ş. – İntaya İnş. Taah. Yatırım A.Ş.’nin ortak girişimi Arsa Satışı Karşılığı Satış Toplam Geliri (ASKSTG) 726.000.000,-TL+KDV, Arsa Satışı Karşılığı Şirket Payı Toplam Geliri (ASKŞPTG) 188.760.000,-TL+KDV ve % 26 Arsa Satışı Karşılığı Şirket Payı Gelir Oranı (ASKŞPGO) teklif ederek kazanmıştır. 893 ada 1 nolu parsel üzerinde orta öğretim okulu inşa edileceğinden ve konu parselin Maliye Hazinesi mülkiyetinde ve DOP parseli olmasından dolayı değerlemede bu parsel dikkate alınmamıştır.

4.10. Gayrimenkul Yatırım Ortaklıklarına Alınması Hakkında Görüş

Rapor konusu “Kayabaşı 3. Etap (Adım İstanbul) Projesi”nin sermaye piyasası mevzuatı çerçevesinde gayrimenkul yatırım ortaklıkları portföyüne “proje” olarak alınmasında bir engel olmadığı görüş ve kanaatindeyiz.

4.11. Gayrimenkul İle İlgili Fiziksel Bilgiler

- Kayabaşı 3. Etap (Adım İstanbul) Projesi 884 ada 1, 891 ada 1, 892 ada 1, 893 ada 1 nolu parseller üzerinde geliştirilmektedir. 893 ada 1 nolu parsel üzerinde orta öğretim okulu inşa edileceğinden ve konu parselin Maliye Hazinesi mülkiyetinde ve DOP parseli olmasından dolayı değerlemede bu parsel dikkate alınmamıştır.
- Değerlemeye konu parseller toplam 75.197,88 m² yüz ölçüme sahiptir.

ADA NO	PARSEL NO	YÜZ ÖLÇÜM (M ²)
884	1	40.121,18
891	1	16.423,50
892	1	18.653,20
		75.197,88

- Parseller batıdan doğuya hafif yükselen bir topografik yapıya sahiptir.
- Parseller düzgün sayılabilecek bir geometrik forma sahiptir.
- Adım İstanbul Projesi kapsamında parsel bazında bloklar şu şekildedir; 884/1 nolu parselde A1, A2, A3, B1, B2, B3, B4, B5, B6, B7, B8, B9, C1, C2, C3 ve D bloklar 891 ada 1 nolu parselde A3, B2 ve C bloklar, 892 ada 1 nolu parselde ise A1, A2 ve B1 bloklar bulunmaktadır.
- Proje kapsamında toplamda 1423 adet bağımsız bölüm mevcut olup parsel bazında konut ve ticaret kullanımlarının adetleri aşağıda tablo halinde sunulmuştur.

ADA/PARSEL NO	KONUT ADEDİ	TİCARET ADEDİ
884/1	678	10
891/1	243	61
892/1	372	59
	1293	130

- Halihazırda projenin inşaat seviyesi yaklaşık %13,76 dır.
- Proje bünyesinde 221.624,12 m² toplam satılabilir alan mevcuttur. Satılabilir alanlar tarafımıza ibraz edilen bağımsız bölüm listesinden hesaplanmış olup brüt alanlar dikkate alınmıştır. Aşağıda parsel bazında, kullanım amacına göre satılabilir alanlar aşağıda tablo halinde sunulmuştur.

ADA/PARSEL NO	KULLANIM AMACINA GÖRE SATILABİLİR ALANLAR (M ²)	
	KONUT	TİCARET
884/1	97.685,77	1.386,75
891/1	42.783,81	8.699,17
892/1	62.701,73	8.366,89
TOPLAM	203.171,31	18.452,81

- Dükkanlar, 31 m² ila 513,73 m² satılabilir alana sahiptir.
- Proje bünyesinde daire tipleri ve adetleri parsel bazında aşağıda sunulmuştur.

ADA/PARSEL NO	DAİRE TİPİ	DAİRE ADETİ	SATIŞA ESAS BRÜT KULLANIM ALANI (M ²)
884/1	1+1	24	62,97-86,28
	2+1	198	81,92-135,82
	2+1D	8	102,76-158,39
	3+1	317	119,45-193,86
	4+1	131	156,37-223,88
891/1	2+1	52	106,03-135,70
	3+1	103	173,50-207,98
	4+1	78	190,44-216,70
	5+1	10	254,06-268,65
892/1	2+1	96	128,16-135,91
	3+1	193	164,27-173,97
	4+1	79	189,86-217,12
	5+1	4	263,33-264,68
		1293	

4.12. Gayrimenkulün Değerine Etki Eden Olumlu - Olumsuz Faktörler

Olumlu Özellikler

- Projenin ulaşım imkân ve alternatiflerinin olması,
- Gelişmekte olan bir bölgede konumlu olması,
- Parselin imar durumu,
- Proje bünyesinde alternatif daire tiplerinin ve ticari ünitelerin mevcut olması.

Olumsuz Özellikler

- İstanbul'un göreceli de olsa diğer merkezi iş alanlarına uzak olması.

BÖLÜM 5 DEĞERLEMEDE KULLANILAN YÖNTEMLERİN ANALİZİ

Gayrimenkullerin değerlemesinde genel itibarı ile kullanılabilir olan üç farklı değerlendirme yöntemi bulunmaktadır. Bunlar “Piyasa Değeri Yaklaşımı”, “Nakit Akışı (Gelir) Yaklaşımı” ve “Maliyet Oluşumları Yaklaşımı” yöntemleridir.

Değerlemesi yapılacak taşınmazların veya projelerin özelliklerine ve yapısal özelliklerine göre farklı yöntemlerin birlikte ve/veya ayrı olarak tercih edilmesi uygun olacaktır.

Rapor konusu proje bünyesinde yer alan blokların zeminde inşaat işleri henüz tamamlanmamış ve bu sebepten dolayı henüz yapı kullanma izin belgesi alınamamıştır. Ayrıca proje kat mülkiyetine de geçmemiştir.

Sermaye Piyasası Kurulunun gayrimenkul yatırım ortaklıklarına ilişkin esaslar tebliği (Seri III-48.1 sayılı) 22. Maddesinin 1. Fıkrasının b bendine göre “Bu Tebliğde yer alan sınırlamalar saklı kalmak üzere, ortaklıklar veya ortaklıkların; Portföylerine alınacak her türlü bina ve benzeri yapılara ilişkin olarak yapı kullanma izninin alınmış ve kat mülkiyetinin tesis edilmiş olması zorunludur. Ancak, mülkiyeti tek başına ya da başka kişilerle birlikte ortaklığa ait olan otel, alışveriş merkezi, iş merkezi, hastane, ticari depo, fabrika, ofis binası ve şube gibi yapıların, tamamının veya ayrı bölümlerinin yalnızca kira ve benzeri gelir elde etme amacıyla kullanılması halinde, anılan yapıya ilişkin olarak yapı kullanma izninin alınması ve tapu senedinde belirtilen niteliğinin taşınmazın mevcut durumuna uygun olması yeterli kabul edilir.” ibaresi yer almaktadır.

Bu bilgilerin ışığında proje bünyesindeki bağımsız bölümlerin henüz kat mülkiyetinin kurulmamasından dolayı rapor konusu taşınmaz “proje” kapsamında değerlendirilmiştir.

Projenin mevcut hali ile değerine ulaşmak için **Maliyet Oluşumları Yaklaşımı Yöntemi** kullanılmıştır. Bu yöntemde maliyet unsurlarından olan arsa değerine ulaşmak için **Piyasa Değeri Yaklaşımı Yöntemi** kullanılmıştır.

Projenin tamamlanması durumundaki değerine ulaşmak için **Nakit Akışı (Gelir) Yaklaşımı Yöntemi** ve bu yöntemle birlikte dolaylı olarak **Maliyet Oluşumları Yaklaşımı Yöntemi** tercih edilmiştir.

5.1. Bölge Piyasa ve Emsal Araştırmaları

Arsa Emsal Araştırmaları:

- **Turyap İkitelli (532 772 65 22)** : Başakşehir İlçesi Başakşehir Mahallesi Şehir Hastanesi'nin karşısında 2.000 m² yüzölçümüne sahip ‘**Ticari**’ imarlı arsanın 5.200.000,-TL bedel ile satılık olduğu bilgisi alınmıştır. (Birim Değeri= ~ 2.600,-TL/m²)
- **Sahibinden (532 7833567)**: Konu taşınmazın hemen batısında Kayabaşı Mahallesi sınırları içerisinde yer 13.439,10 m² yüzölçümlü Konut Alanı Emsal= 1.00 yapılaşma haklarına sahip

480 ada 8 nolu parselde 1.800 m² hisse 2.050.000,-TL bedel ile satılık. (Birim Değeri: 1.139,-TL/m²)

- **Grup Emlak (212 6483116):** Konu taşınmazın güneyinde Kayaşehir Toplu Konutları'nın batısında Kayabaşı Mahallesi sınırları içerisinde yer alan 12.915,70 m² yüzölçümlü Konut Alanı, Emsal= 1.00 yapılaşma haklarına sahip 106 ada 2 nolu parsel 10.329.600,-TL bedel ile satılık. Ancak bölgede plan değişikliği olması nedeni ile yeniden imar düzenlemesinin yapılması gerekmektedir. (Birim Değeri= 800,-TL/m²)
- **Yelkenciler Emlak (212 7772343):** Konu taşınmazın güneyinde Kayaşehir Toplu Konutları'nın batısında Kayabaşı Mahallesi sınırları içerisinde yer alan 22.644,19 m² yüzölçümlü Konut Alanı, Emsal= 1.00 yapılaşma haklarına sahip 119 ada 6 nolu parselde yer alan 444 m² hisse 290.000,-TL bedel ile satılık. Ancak bölgede plan değişikliği olması nedeni ile yeniden imar düzenlemesinin yapılması gerekmektedir. (Birim Değeri= 653,-TL/m²)
- **Bağcıoğlu Emlak (212 4881880):** Konu taşınmazın yakın çevresinde Başakşehir Mahallesi sınırları içerisinde 12.122,11 m² yüzölçümlü Konut Alanı, Emsal= 2.00 yapılaşma haklarına sahip 559 ada 1 nolu parselde yer alan 672 m² hisse 1.680.000,-TL bedel ile satılık. (Birim Değeri= 2.500,-TL/m²)

Konut Emsal Araştırmaları :

- **Mekan Emlak (532 6346420):** Medikule İstanbul Projesi'nde 24. normal katta konumlu, 72 m² kullanım alanına sahip 1+1 daire 255.000,-TL bedel ile satılık. (Birim Değeri: ~3.542,-TL/m²)
- **Mekan Emlak (532 6346420):** Medikule İstanbul Projesi'nde 22. normal katta konumlu, 72 m² kullanım alanına sahip 1+1 daire 245.000,-TL bedel ile satılık. (Birim Değeri: ~3.403,-TL/m²)
- **Emlakçın Gayrimenkul (533 963 76 17):** Kayabaşı Mahallesi'nde taşınmaza yakın konumda 15 katlı binanın 10. normal katında konumlu 3 oda 1 salon yaklaşık brüt 118 m² kullanım alanlı dairenin 250.000,-TL bedelle satılık olduğu bilgisi alınmıştır. (Birim Değer: ~ 2.119,-TL)
- **Karadeniz Emlak (532 401 08 25):** Kayabaşı Mahallesi'nde taşınmaza yakın konumda 12 katlı binanın giriş katında konumlu 2 oda 1 salon yaklaşık brüt 68 m² kullanım alanlı dairenin 165.000,-TL bedelle satılık olduğu bilgisi alınmıştır. (Birim Değer: 2.426,-TL)
- **Nas Emlak (546 280 05 05):** Kayabaşı Mahallesi'nde taşınmaza yakın konumda 6 katlı binanın 2. normal katında konumlu 2 oda 1 salon yaklaşık brüt 118 m² kullanım alanlı dairenin 330.000,-TL bedelle satılık olduğu bilgisi alınmıştır. (Birim Değer: ~ 2.705,-TL)

- **Aydın Emlak (532 963 76 17)**: Kayabaşı Mahallesi'nde taşınmaza yakın konumda 11 katlı binanın 1. normal katında konumlu 2 oda 1 salon yaklaşık brüt 85 m² kullanım alanlı dairenin 255.000,-TL bedelle satılık olduğu bilgisi alınmıştır.
(Birim Değer: 3.000,-TL)
- **Sahibinden (546 239 01 21)**: Kayabaşı Mahallesi'nde taşınmaza yakın konumda 13 katlı binanın 1. normal katında konumlu 3 oda 1 salon yaklaşık brüt 118 m² kullanım alanlı dairenin 305.000,-TL bedelle satılık olduğu bilgisi alınmıştır.
(Birim Değer: 2.585,-TL)
- **Özer Emlak (535 465 87 83)**: Kayabaşı Mahallesi'nde taşınmaza yakın konumda 11 katlı binanın 4. normal katında konumlu 2 oda 1 salon yaklaşık brüt 75 m² kullanım alanlı dairenin 213.000,-TL bedelle satılık olduğu bilgisi alınmıştır.
(Birim Değer: 2.840,-TL)
- **Eren Gayrimenkul (533 376 79 84)**: Kayabaşı Mahallesi'nde taşınmaza yakın konumda 10 katlı binanın 5. normal katında konumlu 2 oda 1 salon yaklaşık brüt 85 m² kullanım alanlı dairenin 270.000,-TL bedelle satılık olduğu bilgisi alınmıştır. (Birim Değer: 3.176,-TL)

Dükkan&Mağaza Emsal Araştırmaları :

- **Çukurova Emlak (538 833 93 30)** : Merkez Kayaşehir AVM'de 2 bölümden oluşan 150 m² kullanım alanına sahip dükkan 1.800.000,-TL bedel ile satılık. (Birim Değeri= 12.000,-TL/m²)
- **Turyap Kayaşehir Merkez Avm (533 123 11 13)** : Merkez Kayaşehir AVM'de 1 bölümden oluşan 120 m² kullanım alanına sahip dükkan 1.200.000,-TL bedel ile satılık. (Birim Değeri= 10.000,-TL/m²)
- **Aslanoğlu İnşaat (532 440 40 74)** : Merkez Kayaşehir AVM'de 2 bölümden oluşan 120 m² kullanım alanına sahip dükkan 1.250.000,-TL bedel ile satılık. (Birim Değeri = ~10.417,-TL/m²)
- **Eskidji Başakşehir (532 458 11 57)** : Merkez Kayaşehir AVM'de 1 bölümden oluşan 88 m² kullanım alanına sahip dükkan 1.000.000,-TL bedel ile satılık. (Birim Değeri=~11.364,-TL/m²)
- **City Life Gayrimenkul (506 709 66 99)** : Olimpiya AVM'de 1 bölümden oluşan 60 m² kullanım alanına sahip dükkan 570.000,-TL bedel ile satılık. (Birim Değeri= 9.500,-TL/m²)
- **Filiz Emlak (533 451 57 99)** : Olimpiya AVM'de 1 bölümden oluşan 280 m² kullanım alanına sahip dükkan 2.850.000,-TL bedel ile satılık. (Birim Değeri= ~10.179,-TL/m²)



BULVAR İSTANBUL



PROJENİN KONUMU : Başakşehir/İSTANBUL

PROJE TAMAMLANMA YILI : 2016

TOPLAM ARSA ALANI : 110.000 m²

TOPLAM KONUT/OFİS SAYISI : 1.555 konut

KONUT TİPİ : 2+1, 3+1, 4+1 ve 5+1

KONUT SATIŞ FİYATI : ~ 380.000-1.000.000,-TL

M² BİRİM SATILIK FİYATI : ~ 3.450 - 3.650,-TL

PROJE İLE İLGİLİ GENEL BİLGİLER: Bulvar İstanbul projesinin sunduğu imkanlar arasında açık yüzme havuzu, kapalı yüzme havuzu, sauna, hamam, restoran ve kafé, fitness center, basketbol sahası, golf sahası, sauna, çocuk parkı, özel olarak peyzajı yapılmış bahçeler, kapalı otopark ve kameralı güvenlik hizmeti bulunmaktadır.

SEYRAN ŞEHİR



PROJENİN KONUMU : Başakşehir/İstanbul

PROJE TAMAMLANMA YILI : Tahmini 2016

TOPLAM ARSA ALANI : 23.170 m²

TOPLAM KONUT/OFİS SAYISI : 220

KONUT TİPİ : 2+1, 3+1 ve 4+1 daire tipleri bulunmaktadır.

KONUT/OFİS SATIŞ FİYATI : -- 478.000 - 714.000,-TL

M² BİRİM SATILIK FİYATI : -- 3.950 - 2.190,-TL

KONUT/OFİS KİRALIK FİYATI : -

M² BİRİM KİRALIK FİYATI : -

PROJE İLE İLGİLİ GENEL BİLGİLER: Toplam 7 blok ve 220 daireden oluşan Seyran Şehir projesinde 66 adet dükkan da yer alıyor. Bahçetepe İstanbul projesinin karşısında yer alan Seyran Şehir'in yüzde 80'i yeşil alana ayrıldı. Türk aile yapısına uygun zengin sosyal donatılarıyla dikkat çeken projenin hemen yanından tramvay ve metro geçecek. Seyran Şehir'de 2+1'ler 121 ila 192 metrekare, 3+1'ler 142 ila 187 metrekare, 4+1'ler 166 ila 178 metrekare, 5+1'ler ise 326 metrekare. Projede 4+1 ve 5+1'ler tükendi.

BAHÇEŞEHİR EVLERİ



PROJENİN KONUMU : Bahçeşehir/İSTANBUL

PROJE TAMAMLANMA YILI : 2016

TOPLAM ARSA ALANI : 478.000 m²

TOPLAM KONUT/OFİS SAYISI : 2599 konut ve 74 ticari

KONUT/OFİS TİPİ : 1+1, 2+1, 3+1 ve 4+1

KONUT/OFİS SATIŞ FİYATI : ~ 130.000 - 420.000,-USD

M² BİRİM SATILIK FİYATI : ~ 2.500 - 3.500-TL

PROJE İLE İLGİLİ GENEL BİLGİLER: Başakşehir Evleri, 375 adet 1+1, 1.097 adet 2+1, 1.078 adet 3+1 ve 49 adet 4+1 toplam 2.599 adet konut, 74 adet ticari üniteden oluşmaktadır. Ayrıca proje içerisinde birde ilköğretim okulu yer almaktadır.

Not: Elde edilen proje bilgileri internet siteleri, satış ofisi yetkilileri ile yapılan telefon görüşmeleri ve satış ofislerinde görüşmüş olduğumuz yetkililerden öğrendiğimiz şifahi bilgilerden faydalanarak düzenlenmiştir.

5.2. Projenin Mevcut Durumu İtibariyle Deęeri

5.2.1. Maliyet Oluşumları Yaklaşımı Yöntemi ile Ulaşılan Sonuç

Bu yaklaşımda, mevcut yapının günümüz ekonomik koşullarında yeniden inşa edilme maliyeti gayrimenkulün değerlemesi için baz kabul edilir. Projenin pazar değerinin tespitinde arsa değeri ve arsa üzerindeki inşai yatırımların mevcut durumu itibariyle değeri ayrı ayrı irdelenmiştir. Bu değerler tek başına satışa esas alınabilecek değerler olmayıp projenin toplam değerine ışık tutmak adına hesaplanmıştır.

5.2.1.1 Emsal Karşılaştırma Yöntemi İle Arsa Deęeri Tespiti

Arsa değerinin belirlenmesinde altlık teşkil etmesi bakımından bölgedeki satılmış ve satışa sunulmuş arsa emsalleri incelenmiştir. Elde edilen emsaller konumları, imar özellikleri ve benzer özellikleri çerçevesinde rapor konusu parsel ile kıyaslanmıştır.

Rapor içerisinde belirtilmiş olan emsal arsa değerlerinin m² birim değerlerinin konumlarına, büyüklüklerine ve imar özelliklerine, yapılaşma şartlarına göre değişkenlik gösterdiği tespit edilmiştir.

Tüm bu veriler ışığında taşınmazların mevcut özellikleri göz önünde bulundurularak ve yapılaşma yoğunluğu, yüzölçümü, imar durumu, cephe ve emsal alanlarındaki artışlar dikkate alınarak takdir edilen birim değerler aşağıda tablo halinde sunulmuştur.

ADA NO	PARSEL NO	YÜZ ÖLÇÜM (M ²)	BİRİM DEĞER (M ²)	TOPLAM DEĞER (M ²)
884	1	40.121,18	2200	88.266.596,00
891	1	16.423,50	2250	36.952.875,00
892	1	18.653,20	2250	41.969.700,00
		75.197,88		167.189.171,00

5.2.1.2 Arsa Üzerindeki Yatırımların Güncel Durumu İle Deęeri Tespiti

Rapor konusu parsel üzerindeki Kayabaşı Emlak Konutları 1. Etap 2. Kısım Projesi'nin mevcut durum itibariyle yasal izinleri alınmış olup inşaatı henüz tamamlanmamıştır. Emlak Konut Gayrimenkul Yatırım Ortaklığı A.Ş. den alınan bilgiye göre proje mevcut durum itibariyle % 13,76 inşaat seviyesine sahiptir. Yapı ruhsatları, rapor konusu proje kapsamındaki bloklar için IV-A sınıfı olarak düzenlenmiştir. Çevre ve Şehircilik Bakanlığı'nın 2015 yılı birim maliyet tablolarına göre IV-A sınıfına giren yapıların m² birim maliyet değeri 750,-TL/m², V-A sınıfına giren yapıların m² birim maliyet değeri 1.230,-TL 'dir. Ancak projenin detayları ve mahal listesi incelendiğinde maliyetlerin IV-A için belirlenen birim maliyetten yaklaşık %30 daha fazlası civarında olacağı ve maliyetlerin bu bloklarda yaklaşık 1.000 TL/m² olacağı düşünülmüştür. Maktuen değer hesaplanmasında m² birim

değerinin parselin yüzölçümü bazında 100,-TL/m² olacağı referans alınmış ve aşağıda toplam inşaat maliyetleri bu hususlar çerçevesinde hesaplanmıştır.

SIRA NO	ADA PARSEL	BLOK NO	RUHSAT TARİHİ	RUHSAT NOSU	VERİLİŞ NEDENİ	YAPI SINIFI	İNŞAAT ALANI (m ²)	BB NİTELİĞİ	BB ADEDİ	TOPLAM KAT ADEDİ	BİRİM DEĞER (TL/m ²)	TOPLAM DEĞER (TL)
1	884/1	A1	4.11.2014	376	YENİ YAPI	4A	11.644,20	MESKEN	50	13	1.000,00	11.644.200,00
2		A2		377	YENİ YAPI	4A	12.622,28	MESKEN	58	14	1.000,00	12.622.280,00
3		A3		378	YENİ YAPI	4A	11.727,74	MESKEN	50	13	1.000,00	11.727.740,00
4		B1		379	YENİ YAPI	4A	11.889,37	MESKEN	46	14	1.000,00	11.889.370,00
								OFİS VE İŞYERİ	4			
5		B2		380	YENİ YAPI	4A	4.154,73	MESKEN	5	5	1.000,00	4.154.730,00
								OFİS VE İŞYERİ	2			
6		B3		381	YENİ YAPI	4A	10.147,58	MESKEN	40	16	1.000,00	10.147.580,00
								OFİS VE İŞYERİ	4			
7		B4		382	YENİ YAPI	4A	11.210,14	MESKEN	44	14	1.000,00	11.210.140,00
8		B5		383	YENİ YAPI	4A	3.678,72	MESKEN	8	5	1.000,00	3.678.720,00
9		B6		384	YENİ YAPI	4A	9.614,07	MESKEN	44	16	1.000,00	9.614.070,00
10		B7		385	YENİ YAPI	4A	11.941,67	MESKEN	43	14	1.000,00	11.941.670,00
11		B8		386	YENİ YAPI	4A	3.801,44	MESKEN	7	5	1.000,00	3.801.440,00
12		B9		387	YENİ YAPI	4A	10.007,15	MESKEN	43	16	1.000,00	10.007.150,00
13		C1		388	YENİ YAPI	4A	9.614,49	MESKEN	44	16	1.000,00	9.614.490,00
14	C2	389	YENİ YAPI	4A	3.694,91	MESKEN	8	5	1.000,00	3.694.910,00		
15	C3	390	YENİ YAPI	4A	6.730,70	MESKEN	33	14	1.000,00	6.730.700,00		
16	D	391	YENİ YAPI	5A	35.296,80	MESKEN	155	32	1.230,00	43.415.064,00		
17	891/1	A3	31.8.2015	619	YENİ YAPI	5A	44.736,69	MESKEN	164	34	1.230,00	55.026.128,70
								TOPTAN VE PARAKENDE TİCARET	25			
18		B2	31.8.2015	620	YENİ YAPI	4A	23.620,56	MESKEN	60	20	1.000,00	23.620.560,00
19	C	31.8.2015	621	YENİ YAPI	4A	10.054,35	MESKEN	19	11	1.000,00	10.054.350,00	
							TOPTAN VE PARAKENDE TİCARET	16				
20	892/1	A1	31.8.2015	622	YENİ YAPI	5A	34.690,87	MESKEN	152	32	1.000,00	34.690.870,00
								TOPTAN VE PARAKENDE TİCARET	12			
21		A2	31.8.2015	623	YENİ YAPI	5A	46.055,96	MESKEN	176	36	1.230,00	56.648.830,80
22	B1	31.8.2015	624	YENİ YAPI	4A	20.984,67	TOPTAN VE PARAKENDE TİCARET	34	15	1.000,00	20.984.670,00	
							MESKEN	44				
Çevre Düzenleme, Aydınlatma vb. (Maktu)											7.519.788,00	
											384.439.451,50	

Projenin mevcut durumdaki bitmişlik oranının % 13,76 olduğu kabulü ile mevcut maliyet;
 $\% 13,76 \times 384.439.451,50 \text{ TL} = (52.898.868,53) \sim 52.898.869,-\text{TL}$ olarak hesaplanmıştır.

Maliyet Oluşumları Yaklaşımı Analizine Göre Proje'nin Mevcut Hali İle Değeri

Arsa Değeri (TL)	167.189.171,00
Arsa Üzerindeki Yatırımların Güncel Durumu İle Değeri (TL)	52.898.869,00
Proje'nin Mevcut Hali İle Toplam Değeri (TL)	220.088.040,00

Sözleşme gereği Emlak Konut GYO A.Ş.'ne ait hasılat payı % 26'dır. Emlak Konut GYO A.Ş. mülkiyetine sahip olduğu arsayı hasılat paylaşımı karşılığında yükleniciye tahsis ederek projeyi gerçekleştirmektedir. Projeler için sözleşme gereği her türlü inşaat maliyetine yüklenici firma katlanmaktadır. Sözleşmenin feshi durumunda yüklenici firma o ana kadar yapmış olduğu tüm inşaat maliyetini hukuki yollarla Emlak Konut GYO A.Ş.'den talep edebilmektedir. Bu bilgiden hareketle mülkiyeti Emlak Konut GYO A.Ş.'nin ait olan arsanın değerinin, mevcut durum itibarıyla Emlak Konut GYO A.Ş. payına düşen değere karşılık geldiği ve bu değer minimum değer olacağı kanaatine varılmıştır.

PROJENİN MEVCUT HALİ İLE EMLAK KONUT GYO A.Ş. PAYINA DÜŞEN DEĞERİNİN TOPLAM DEĞERİ (TL)	167.189.171,00
--	-----------------------

5.3. Projenin Tamamlanması Durumunda Değeri

5.3.1. Nakit Akışı Yaklaşımı Yöntemi İle Ulaşılan Sonuç

Bu yöntemde proje bünyesinde yer alan yapıların satış değerleri dikkate alınarak yıllar içerisindeki nakit akımları hesaplanmaktadır. Yapılan hesaplamalar sonucunda projenin tamamlanması halindeki değeri, proje geliştirilmiş arsa değeri ve hasılat bileşenleri ile bunların bu güne taşınmış güncel değerlerine ulaşılabacaktır.

Emlak Konut GYO A.Ş.'ne ait olan % 26 hasılat payının değeri aynı zamanda geliştirilmiş arsa değeri olarak kabul edilmiştir. Halihazırda yasal izinleri mevcut parsel üzerindeki satılabilir inşaat alanları aşağıdaki tabloda sunulmuştur.

- Proje bünyesinde yer alan ünitelerin çarşaf listesi mevcut olup satılabilir alanlar bu onaylı çarşaf listeden alınmıştır.

ADA/PARSEL NO	KULLANIM AMACINA GÖRE SATILABİLİR ALANLAR (M ²)	
	KONUT	TİCARET
884/1	97.685,77	1.386,75
891/1	42.783,81	8.699,17
892/1	62.701,73	8.366,89
TOPLAM	203.171,31	18.452,81

Hesaplamalarda projeden elde edilen veriler ile yapılan kabuller birlikte kullanılmıştır.

Hesaplamalarda aşağıdaki kabuller yapılmıştır.

- İnşaatın mevcut durum itibariyle %13,76 seviyesinde olması göz önünde bulundurularak 2015 yılı için %20, 2016 yılı için %60, 2017 yılı için %20 oranında gerçekleşeceği kabul edilmiştir.
- Daire satış m² birim fiyatlarının ortalama 2015 yılı için 3.250,-TL/m² , dükkanların ise ortalama 8.000 TL/m² olacağı varsayılmıştır. Bu birim fiyatların her yıl yüzde 10 artacağı kabul edilmiştir.
- Projede konut satışlarının yaklaşık %38 gerçekleştiği, ticari ünitelerde ise henüz satış gerçekleşmediği göz önünde bulundurularak konutların satışlarının 2015 yılı içinde yaklaşık %45, 2016 yılında %55 tamamlanacağı, dükkanlarda ise 2015 yılında %5, 2016 yılında %55, 2017 yılında ise %40 gerçekleşeceği öngörülmüştür.
- Nakit akışları hesapları yapılırken tüm gelir ve giderler Türk Lirası bazındadır.
- Kullanılan tüm varsayımlar, tablolara formül yoluyla işlenerek rakamların görünen ondalık basamak sayısı kısıtlanmış ve yuvarlanmıştır.
- Yukarıda yapılan kabuller ve hesaplanan değerlere göre projenin indirgenmiş nakit akımları analizi ekteki tabloda gösterilmiştir.
- İskonto oranı risksiz getiri oranı ve risk primi toplamları olup 0,14 olarak alınmıştır.

Ulaşılan Değer

Yukarıdaki varsayımlar altında yapılan ve sonuçları ekteki İndirgenmiş Nakit Akımları tablosunda sunulan analiz sonucunda projenin toplam gelirlerinin bugünkü değeri **831.143.476,15 TL** olarak bulunmuştur.

Gelirlerinin Bugünkü Değeri (TL)	831.143.476,15
Emlak Konut GYO A.Ş. Hasılat Payı Oranı	0,26
Emlak Konut GYO A.Ş. Hasılat Payı (Projelendirilmiş Arsa Değeri)	216.097.303,80

Geliştirilmiş Arsa Değeri

Emlak Konut GYO A.Ş.'ne ait olan % 26 hasılat payının değeri aynı zamanda geliştirilmiş arsa değeri olarak kabul edilmiştir.

İndirgenmiş Nakit Akışı (Bkz. Ekler) tablosunda görüleceği üzere yapılan projeksiyonda projeden elde edilecek gelirlerin toplamı 831.143.476,15 TL, Emlak Konut GYO A.Ş.'nin hasılat payı ise 216.097.303,80 TL olarak hesaplanmıştır.

5.4. Analiz Sonuçlarının Değerlendirilmesi

Rapor içeriğinde yapılan kabul, hesaplama ve takdirlere göre raporu talep eden müşterimiz Emlak Konut Gayrimenkul Yatırım Ortaklığı A.Ş.'nin İstanbul İli, Başakşehir İlçesi, Kayabaşı Mahallesi, 884 ada 1, 891 ada 1, 892 ada 1 Nolu Parseller üzerinde yer alan Adım İstanbul Projesi'nin mevcut durumuyla toplam değeri 220.088.040,00,-TL projenin mevcut durumuyla Emlak Konut GYO A.Ş. payına düşen değeri 167.189.171,00,-TL, projenin tamamlanması durumunda bugünkü değeri 831.143.476,15 TL, projenin tamamlanması durumunda Emlak Konut GYO A.Ş. payına düşen gelirlerin bugünkü değeri 216.097.303,80 TL olarak hesaplanmıştır.

Gelir indirgeme yöntemi ile hesaplanan projelendirilmiş arsa değeri içerisinde yaklaşık %20 projelendirme maliyetinin mevcut olacağı düşünüldüğünde çıplak arsa ortalama birim değerinin yaklaşık 2.300 TL/m² olacağı ortaya çıkmaktadır. Bu birim değer emsal karşılaştırma yöntemi ile ulaşılan değer ile örtüşmekte olup rapor konusu parsellerin toplam pazar değeri için 167.189.171,-TL olarak takdir olunmuştur.

Yanı sıra Emlak Konut GYO A.Ş.'nin talebi doğrultusunda proje bünyesindeki 875 adet bağımsız bölümün anahtar teslim şartlarını yerine getirilmesi durumundaki bugünkü rayiç değerlerinin toplam değeri 560.871.500,00 TL bedel takdir edilmiştir. Bu değerlerin her biri tablo halinde raporumuz sonuç bölümünde de sunulmuştur.

Değerleme konusu İstanbul İli, Başakşehir İlçesi, Kayabaşı Mahallesi'ndeki 884 ada 1, 891 ada 1, 892 ada 1 nolu parseller üzerinde yer alan Adım İstanbul Projesi'dir. Rapor konusu projenin bulunduğu yer, civarının teşekkül tarzı, ulaşım imkanları, parsellerin cephesi, proje mahal listesi, teknik şartname ve mimari projede belirtilen kriterlerin gerçekleşeceği kabulü ile yapıların inşaat sistemi, işçilik ve malzeme kalitesi gibi değerine etken olabilecek tüm özellikleri dikkate alınmış ve bölgede detaylı piyasa araştırması yapılmıştır. Buna göre rapor konusu proje için piyasa şartlarına göre hesaplanan ve takdir olunan değerler aşağıda tabloda sunulmuştur.



	TL	USD
Projenin Mevcut Durumuyla Toplam Değeri	220.088.040,00	72.636.316,83
Projenin Mevcut Durumuyla Emlak Konut GYO A.Ş. Payına Düşen Değeri	167.189.171,00	55.177.944,22
Projenin Tamamlanması Durumunda Bugünkü Değeri	831.143.476,15	274.304.777,61
Projenin Tamamlanması Durumunda Emlak Konut GYO A.Ş. Payına Düşen Gelirlerin Bugünkü Değeri	216.097.303,80	71.319.242,18
875 Adet Bağımsız Bölümün Anahtar Teslim Şartlarını Yerine Getirilmesi Durumundaki KDV Hariç Toplam Rayiç Değeri	560.871.500,00	185.106.106,00
875 Adet Bağımsız Bölümün Anahtar Teslim Şartlarını Yerine Getirilmesi Durumundaki KDV Dahil Toplam Rayiç Değeri	593.950.294,00	196.023.199,00

Rapor tarihi itibarıyla TCMB döviz satış kuru 3,03 TL kullanılmıştır.

- Konu gayrimenkullerin ilgili Sermaye Piyasası Mevzuatı Hükümleri gereğince; Gayrimenkul Yatırım Ortaklığı portföyüne "Proje" olarak alınmasında herhangi bir engel bulunmamaktadır.
- Bu rapor ilgili Sermaye Piyasası Mevzuatı hükümlerine göre hazırlanmıştır.
- Bu sayfa, bu değerlendirme raporunun ayrılmaz parçası olup bağımsız kullanılamaz.

İşbu rapor, dört orijinal olarak düzenlenmiş olup kopyaların kullanımları halinde ortaya çıkabilecek sonuçlardan şirketimiz sorumlu değildir.

Saygılarımızla,

RAPORU HAZIRLAYANLAR	
SORUMLU DEĞERLEME UZMANI	SORUMLU DEĞERLEME UZMANI
 Bülent YAŞAR (SPK Lisans No: 400343)	 Dilara DİNÇYÜREK (SPK Lisans No:401437)

EKLER

- İndirgenmiş Nakit Akışı Tablosu
- 875 adet bağımsız bölümün rayiç değer tablosu
- Tapu senedi sureti ve TAKBİS Belgeleri
- İmar durumu örnekleri ve plan notları
- Yapı ruhsatları
- Emsal aktarımına dair olur yazısı ve ekleri
- Onaylı bağımsız bölüm listesi ve onaylı mahal listesi
- Rezerv alanı hk. resmi gazete ve krokiler
- Fotoğraflar ve uydu görüntüsü
- Raporu hazırlayanların SPK lisans belgesi örnekleri