



TAŞINMAZ DEĞERLEME RAPORU



HALK GYO A.Ş.

**ANKARA
ÇANKAYA-CUMHURİYET**

2013_300_28

**"YENİŞEHİR ŞUBE &
ROTA BULVAR OTEL"**

İÇİNDEKİLER

1.	RAPOR ÖZETİ	3
2.	RAPOR BİLGİLERİ	4
3.	ŞİRKETİ VE MÜŞTERİYİ TANITICI BİLGİLER	5
4.	GENEL ANALİZ VE VERİLER	6
4.1.	GAYRİMENKULÜN BULUNDUĞU BÖLGENİN ANALİZİ VE KULLANILAN VERİLER	6
4.2.	MEVCUT EKONOMİK KOŞULLARIN, GAYRİMENKUL PİYASASININ ANALİZİ, MEVCUT TRENDLER VE DAYANAK VERİLER	8
5.	DEĞERLEME KONUSU GAYRİMENKUL HAKKINDA BİLGİLER	15
5.1.	GAYRİMENKULÜN YERİ VE KONUMU	15
5.2.	GAYRİMENKULÜN TANIMI VE ÖZELLİKLERİ	16
5.2.1.	GAYRİMENKULÜN YAPISAL İNŞAAT ÖZELLİKLERİ	17
5.2.2.	FİZİKSEL ÖZELLİKLERİ	17
5.2.3.	GAYRİMENKULÜN TEKNİK ÖZELLİKLERİ	17
5.3.	GAYRİMENKULÜN YASAL İNCELEMELERİ	18
5.3.1.	TAPU İNCELEMELERİ	18
5.3.1.1.	TAPU KAYITLARI	18
5.3.1.2.	TAKYİDAT BİLGİSİ VE DEVREDİLMESİNE İLİŞKİN KISITLAR	18
5.3.2.	BELEDİYE İNCELEMESİ	19
5.3.2.1.	İMAR DURUMU	19
5.3.2.2.	İMAR DOSYASI İNCELEMESİ	19
5.3.2.3.	ENCÜMEN KARARLARI, MAHKEME KARARLARI, PLAN İPTALLERİ V.B. DİĞER BENZER KONULAR	19
5.3.2.4.	YAPI DENETİM FİRMASI	19
5.3.3.	SON 3 YIL İÇERİSİNDEKİ HUKUKİ DURUMDAN KAYNAKLI DEĞİŞİM	20
5.4.	DEĞERLEMESİ YAPILAN PROJE	20
6.	DEĞERLEME ÇALIŞMALARINDA KULLANILAN YÖNTEMLER	21
6.1.	DEĞERLEME ÇALIŞMALARINDA KULLANILAN YÖNTEMLER	21
6.2.	DEĞERLEME İŞLEMİNİ ETKİLEYEN FAKTÖRLER	22
6.3.	TAŞINMAZIN DEĞERİNİ ETKİLEYEN FAKTÖRLER	22
6.4.	DEĞERLEME İŞLEMİNDE KULLANILAN VARSAYIMLAR, DEĞERLEME YÖNTEMLERİ VE BUNLARIN KULLANILMA NEDENLERİ	22
6.5.	DEĞER TESPİTİNE İLİŞKİN PİYASA ARAŞTIRMASI VE BULGULARI	23
6.6.	SATIŞ DEĞERİ TESPİTİ	26
6.6.1.	EMSAL KARŞILAŞTIRMA YÖNTEMİ İLE DEĞER TESPİTİ	26
6.6.2.	MALİYET YÖNTEMİ İLE DEĞER TESPİTİ	26
6.6.3.	GELİR YÖNTEMİ İLE DEĞER TESPİTİ	26
6.7.	KİRA DEĞERİ ANALİZİ VE KULLANILAN VERİLER	26
6.8.	GAYRİMENKUL VE BUNA BAĞLI HAKLARIN HUKUKİ DURUMUNUN ANALİZİ	27
6.9.	BOŞ ARAZİ VE GELİŞTİRİLMİŞ PROJE DEĞERİ ANALİZİ VE KULLANILAN VERİ VE VARSAYIMLAR İLE ULAŞILAN SONUÇLAR	27
6.10.	EN YÜKSEK VE EN İYİ KULLANIM ANALİZİ	27
6.11.	MÜŞTEREK VEYA BÖLÜNÜMÜŞ KISIMLARIN DEĞERLEME ANALİZİ	27
6.12.	HASILAT PAYLAŞIMI VEYA KAT KARŞILIĞI YÖNTEMİ İLE YAPILACAK PROJELERDE, EMSAL PAY ORANLARI	27
7.	ANALİZ SONUÇLARININ DEĞERLENDİRİLMESİ	27
7.1.	FARKLI DEĞERLEME METOTLARININ VE ANALİZİ SONUÇLARININ UYUMLAŞTIRILMASI VE BU AMAÇLA İZLENEN YÖNTEMİN VE NEDENLERİNİN AÇIKLAMASI	27
7.2.	ASGARİ BİLGİLERDEN RAPORDA VERİLMİYENLERİN NİÇİN YER ALMADIKLARININ GEREKÇELERİ	27
7.3.	YASAL GEREKLERİN YERİNE GETİRİLİP GETİRİLMEDİĞİ VE MEVZUAT UYARINCA ALINMASI GEREKEN İZİN VE BELGELERİN TAM VE EKSİKSİZ OLARAK MEVCUT OLUP OLMADIĞI HAKKINDA GÖRÜŞ	27
7.4.	DEĞERLEMESİ YAPILAN GAYRİMENKULÜN, GAYRİMENKUL YATIRIM ORTAKLIKLARI PORTFÖYÜNE ALINMASINDA SERMAYE PİYASASI MEVZUATI ÇERÇEVESİNDE, BİR ENGEL OLUP OLMADIĞI HAKKINDA GÖRÜŞ	27
8.	SONUÇ	29
8.1.	SORUMLU DEĞERLEME UZMANININ SONUÇ CÜMLESİ	29
8.2.	NİHAİ DEĞER TAKDİRİ	29
8.2.1.	SATIŞ DEĞER TAKDİRİ	29
8.2.2.	KİRA BEDELİ TAKDİRİ	29
8.2.3.	SİGORTA DEĞERİ TAKDİRİ	29

1. RAPOR ÖZETİ

DEĞERLENEN TAŞINMAZIN TÜRÜ	: BİNA
DEĞERLENEN TAŞINMAZIN KISA TANIMI	: Ankara İli, Çankaya İlçesi, Cumhuriyet Mahallesi, Atatürk Bulvarı, 1046 ada, 27 parselde kayıtlı 205 m ² arsa alanı olan Apartman-Banka Hizmet Şubesi & Otel.
TAŞINMAZIN İMAR DURUMU	: Değerleme konusu parsel; 35280 nolu kesin parselasyon ve bölge kat nizamı planında, Kızılay ve yakın çevresi merkezi iş alanı kapsamında, blok nizam 10 katlı ticaret alanında kalmaktadır.
KULLANILAN DEĞERLEME YÖNTEMLERİ	: Değer tespitinde "Emsal Karşılaştırma" ve "Gelir" yöntemleri kullanılmıştır.
TESPİT EDİLEN DEĞER	: 12.673.000,-TL (KDV Hariç)

2. RAPOR BİLGİLERİ

- RAPORUN TARİHİ** : 25.12.2013
- RAPORUN NUMARASI** : 2013_300_28
- DEĞERLEME BİTİŞ TARİHİ** : 23.12.2013
- DAYANAK SÖZLEŞMENİN TARİHİ** : 11.11.2013
- DAYANAK SÖZLEŞMENİN NUMARASI** : 2013_300_11...30
- RAPORUN KULLANIM AMACI ve YERİ** : Rapor, Sermaye Piyasası Kurul Düzenlemeleri kapsamında GYO portföyü için hazırlanmıştır. 02.08.2007 tarih 26601 sayılı resmi gazetede yayımlanan Seri :VIII, No:53 "Sermaye Piyasası Mevzuatı Çerçevesinde Değerleme Hizmeti Verecek Şirketlere ve Bu Şirketlerin Kurulca Listeye Alınmalarına İlişkin Esaslar Hakkında Tebliğde Değişiklik Yapılmasına Dair Tebliğ"i ve 20/7/2007 tarih ve 27/781 sayılı Kurul kararında yer alan "Değerleme Raporlarında Bulunması Gereken Asgari Hususlar" çerçevesinde düzenlenmiştir.
- DEĞERLEMENİN KONUSU ve AMACI** : Ankara İli, Çankaya İlçesi, Cumhuriyet Mahallesi, 1046 ada, 27 parselde kayıtlı 205 m² arsa alanı olan Apartman'ın değer tespitidir.
- RAPORU HAZIRLAYAN** : **Fulya ŞENGÜL**
SPK Lisans No:401341
Harita Mühendisi/Kontrolör
- SORUMLU DEĞERLEME UZMANI** : **Mustafa NURAL**
SPK Lisans No: 400604
Harita Müh.
Genel Müdür Yardımcısı
- DAHA ÖNCE DEĞERLEMESİNİN YAPILIP YAPILMADIĞINA İLİŞKİN BİLGİ** : Değerleme konusu taşınmaz için 20.12.2010 tarihinde 2010_300_005_02 no.lu rapor şirketimizce düzenlenmemiştir.

3. ŞİRKETİ VE MÜŞTERİYİ TANITICI BİLGİLER

- ŞİRKETİN UNVANI** : VEKTÖR GAYRİMENKUL DEĞERLEME A.Ş.
- ŞİRKETİN ADRESİ** : İhlamurkuyu Mahallesi, Aytaşı Sokak, No:4
Tepeüstü/Ümraniye/İSTANBUL
- MÜŞTERİYİ TANITICI BİLGİLER** : Halk Gayrimenkul Yatırım Ortaklığı A.Ş.
- MÜŞTERİ ADRESİ** : Şerifali Çiftliği Tatlısu Mahallesi
Ertuğrulgazi Sokak
No:1 34774
Yukarı Dudullu – Ümraniye/İSTANBUL
- MÜŞTERİ TALEBİNİN KAPSAMI ve VARSA GETİRİLEN SINIRLAMALAR** : İş Bu Değerleme Raporu'nun kapsamı, raporda detayları verilen taşınmazların güncel piyasa değerinin tespiti ve sermaye piyasası mevzuatı gereğince, değerlendirme raporlarında bulunması gereken asgari hususlar" çerçevesinde değerlendirme raporunun hazırlanması olup, Müşteri tarafından getirilen bir sınırlama bulunmamaktadır.

4. GENEL ANALİZ VE VERİLER

4.1.GAYRİMENKULÜN BULUNDUĞU BÖLGENİN ANALİZİ VE KULLANILAN VERİLER

ANKARA İLİ

Ankara ili, Türkiye'nin başkenti olup coğrafi olarak Türkiye'nin merkezine yakın bir konumda bulunur. Batı Karadeniz Bölgesi'nde kalan kuzey kesimleri hariç, büyük bölümü İç Anadolu Bölgesi'nde yer alır. Yüzölçümü olarak ülkenin üçüncü büyük ilidir. Bolu, Çankırı, Kırıkkale, Kırşehir, Aksaray, Konya, Eskişehir illeri ile çevrilidir.

Ankara'nın başkent ilan edilmesinin ardından şehir hızla gelişmiş ve buna paralel olarak da günümüzde Türkiye'nin ikinci en kalabalık ili olmuştur. Türkiye Cumhuriyeti'nin ilk yıllarında ekonomisi tarım ve hayvancılığa dayanan ilin topraklarının yarısı hâlâ tarım amaçlı kullanılmasına rağmen, nüfusunun sadece %3'ü köylerde, %70'i ise il merkezinde yaşar. Ekonomik etkinlik büyük oranda ticaret ve sanayiye dayalıdır, tarım ve hayvancılığın ağırlığı ise giderek azalmaktadır. Ankara ve civarındaki gerek kamu sektörü gerek özel sektör yatırımları, başka illerden büyük bir nüfus göçünü teşvik etmiştir. Cumhuriyetin kuruluşundan günümüze, nüfusu ülke nüfusunun iki katı hızla artmıştır. Nüfusun yaklaşık dörtte üçü hizmet sektörü olarak tanımlanabilecek memuriyet, ulaşım-haberleşme ve ticaret benzeri işlerde, dörtte biri sanayide, %2'si ise tarım alanında çalışır. Sanayi, özellikle tekstil, gıda ve inşaat sektörlerinde yoğunlaşmıştır.

İlin ulaşım altyapısı başkent eksenlidir; buradan otoyollar, demiryolu ve hava yoluyla Türkiye'nin diğer şehirlerine ulaşılır.

İl alanı, doğuda Kırıkkale, kuzeydoğuda Çankırı, kuzeybatıda Bolu, batıda Eskişehir, güneyde Konya, güneydoğuda Kırşehir ve Aksaray ile komşudur.

- 2012 Adrese Dayalı Nüfusa Kayıt Sistemi verilerine göre il nüfusu aşağıda sunulmuştur.

Türkiye	İl/İlçe merkezi			Belde/Köy			Toplam		
	Toplam	Erkek	Kadın	Toplam	Erkek	Kadın	Toplam	Erkek	Kadın
	58.448.431	29.348.230	29.100.201	17.178.953	8.607.938	8.571.015	75.627.384	37.956.168	37.671.216
Ankara	4.842.136	2.413.163	2.428.973	123.406	61.293	62.113	4.965.542	2.474.456	2.491.086

Ankara'nın toplam 25 ilçesi vardır. Bunlar: Keçiören, Çankaya, Yenimahalle, Mamak, Sincan, Etimesgut, Altındağ, Polatlı, Pursaklar, Gölbaşı, Çubuk, Beypazarı, Elmadağ, Kazan, Şereflikoçhisar, Haymana, Nallıhan, Akyurt, Kızılcahamam, Bala, Kalecik, Ayaş, Güdül, Çamlıdere ve Evren'dir.

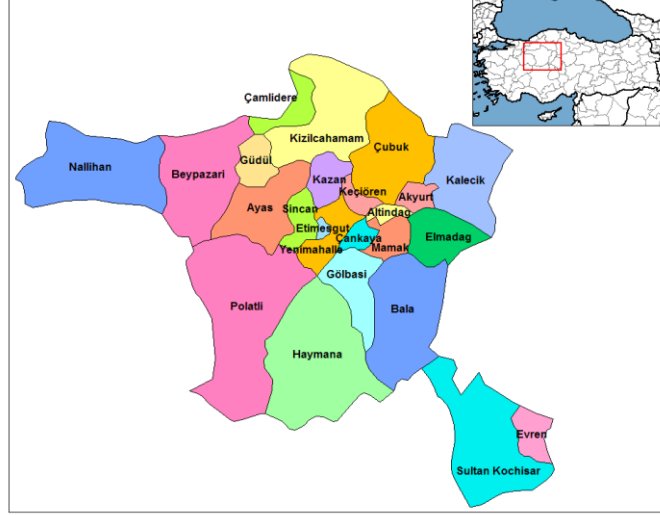

ÇANKAYA İLÇESİ

ÇANKAYA İLÇESİ

Çankaya, Türkiye Cumhuriyeti'nin İç Anadolu Bölgesi'nde, Ankara iline bağlı bir ilçesidir. Ankara ilinin orta kesiminde bulunan ilçe, Ankara'nın başkent olması ile birlikte Türkiye'nin yönetim merkezi durumuna gelmiştir. Yerleşik nüfusu 832.075 kişi olan Çankaya, Türkiye'nin en kalabalık ilçelerinden biridir ve pek çok ilden daha kalabalıktır. Gün içinde nüfusu iki milyona kadar çıkabilmektedir. 102 lise ve on üniversitesi ile ilçe önemli bir eğitim kentidir.

İlçenin yüzölçümü 203 km²'dir.

Ankara'nın 8 merkez ilçesinden biri olan Çankaya, şehir merkezine (Ulus) çok yakın bir arazide kurulmuştur. Denizden yüksekliği 1.071 metredir.

Çankaya, İç Anadolu Bölgesi'nin kuzey batısındaki Yukarı Sakarya Bölümü'nde yer alır. Çankaya'nın doğu ve kuzey doğusunda yine Ankara iline bağlı Mamak ve Altındağ, güneyinde Gölbaşı, batısında ise Yenimahalle ilçeleri bulunur. Çankaya, Orta Anadolu'nun düzlükleri ortasında kayalık bir alanda kurulmuştur. Bu kayalık alan, artık kentin merkezinde küçük bir ada niteliğindedir. Bu adayı yükselttiler çevreler, ortada bir çanak bırakırlar. Eskiden bataklık olan bu çanak, Cumhuriyet döneminde kurutularak yerleşime açılmıştır.

Çankaya ilçesi Ankara'nın merkezinde yer almaktadır ve şehir merkezi de bu ilçededir. Türkiye Cumhuriyeti Devlet Demiryolları Ankara Garı ve Ankara Şehirler Arası Otobüs Terminali Çankaya'dadır. Türkiye Cumhuriyeti Devlet Demiryolları 2009 yılında Ankara-Eskişehir Hızlı Treni de ulaşım hizmet vermeye başlamıştır. Bu hatlar İstanbul'a ve Konya'ya kadar uzatılacak olup 2011 yılında bitirilip hizmete girmesi planlanmaktadır. İlçe içi ulaşımı kolaylaştıran iki adet faal, dört adet de inşaat halinde olan metro vardır. Bu metrolardan beşi Çankaya'yı, Yenimahalle, Keçiören gibi ilçelere bağlar.

Yapımına 1992 yılında başlanan Ankara metrosundan Ankara Şehirlerarası Otobüs Terminali'ne direkt geçiş vardır. İlçeye havayolu ile ulaşım ancak, şehir merkezine 28 km mesafede bulunan, Çankaya'nın kuzeydoğusundaki Esenboğa Uluslararası Havalimanı ile mümkündür.

NÜFUSU: Adrese Dayalı Nüfus Kayıt Sistemi 2012 verilerine göre ilçe nüfusu aşağıdaki tabloda sunulmuştur.

Ankara	İl/İlçe merkezi			Toplam		
	Toplam	Erkek	Kadın	Toplam	Erkek	Kadın
Çankaya	832.075	406.801	425.274	832.075	406.801	425.274
Toplam	832.075	406.801	425.274	832.075	406.801	425.274

EĞİTİM VE KÜLTÜR: Yüksek nüfusu nedeniyle birçok ilköğretim okulu ve liseye sahip olan Çankaya genel olarak bir öğrenci kenti görünümündedir. İlçede yüzden fazla ilköğretim kurumunun yanında onlarca lise bulunmaktadır. Çankaya'daki on bir adet üniversitede yüz bini aşan öğrenci yüksek öğrenim görmekte olup Ankara ilinin üniversitelerinin tamamı bu ilçede toplanmıştır. Türkiye'nin önemli üniversitelerinden birçoğu ile birlikte vakıf üniversiteleri de ilçede yerini almıştır. Çankaya'daki üniversiteler şunlardır: Ankara Üniversitesi, Gazi Üniversitesi, Hacettepe Üniversitesi, Orta Doğu Teknik Üniversitesi, Başkent Üniversitesi, Bilkent Üniversitesi, Çankaya Üniversitesi, TOBB Ekonomi ve Teknoloji Üniversitesi, Ufuk Üniversitesi, Altın Koza Üniversitesi ve Kara Harp Okulu.

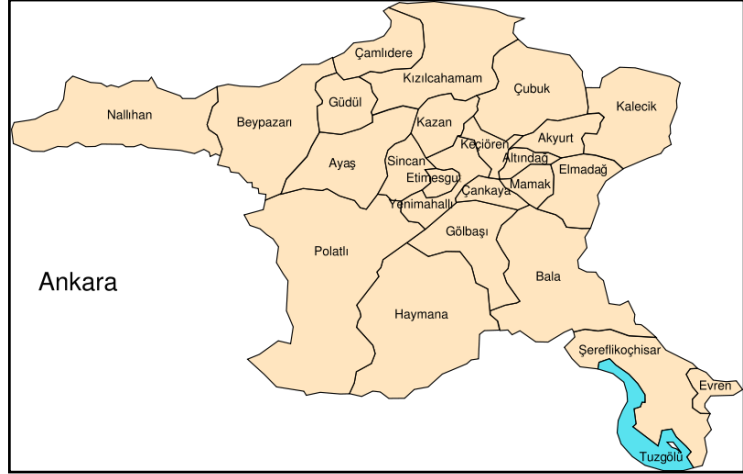

TİCARİ ÖZELLİKLERİ : İlçede ticaret yoğunluğu çok fazla olup hareketliliğin komşu İlçe ve illerle de ilişkisi vardır. Ticari faaliyetlerin birinci derecede yoğunlaştığı yer Yenişehir'dir. İlçede 100.000 kadar işyeri bulunmakta olup bu işyerlerinin bazıları çok büyük ticaret merkezleridir. Kocatepe Camiisi bünyesinde bulunan Beğendik Mağazaları, Atakule Çarşısı, Karum Çarşısı, Migros, Gima, Real, Tansaş gibi çarşı ve büyük marketler ilçeye ticaret hareketliliği kazandırmıştır. Ayrıca ilçenin her mahalle ve semtinde yaygın olarak kasap, manav, eczane, kırtasiye, baharatçı, dükkanları ile çeşitli tamirhaneler bulunmaktadır.

CUMHURİYET MAHALLESİ

Cumhuriyet öncesi, kale çevresinde oluşmuş eski kentin güneyinde bağlık bahçelik bir kırsal alan görünümünde olan Çankaya Ankara'nın başkent oluşu ile birlikte 1936 yılında Ankara'nın merkez ilçesi duruma gelmiştir. Çankaya, yerleşim yeri olarak bir parçası olduğu başkent Ankara'nın siyasal, yönetsel, sosyo-ekonomik ve kültürel kuruluşlarının en önemlilerini içinde bulunduran ilçesidir. Ülkenin en önemli yönetsel karar organlarını, çeşitli ülkelerin büyükelçiliklerini, iş ve ticaret merkezlerini, kültür ve sanat kuruluşları ile üniversitelerini barındıran bir yerleşim alanı olarak yalnızca ilçe sınırlarında yaşayanların değil başkent Ankara'nın, ülkenin hatta yabancı ülke insanların değişik amaçlarla uğradığı bir yerleşim yeridir. Bu anlamda Ulusal ve uluslararası düzeyde öneme sahiptir. Ankara metropolü genelinde orta ve yüksek gelir grupları ile eğitim düzeyi yüksek olanların büyük çoğunluğu Çankaya İlçesinde yaşamaktadır. Ayrıca Ankara'nın kültürel-sanatsal etkinliklerinin büyük bir bölümü de Çankaya'da gerçekleştirilmektedir. İlçenin yüzölçümü 203 km²'dir.

Ankara'nın 8 merkez ilçesinden biri olan Çankaya, şehir merkezine (Ulus) çok yakın bir arazide kurulmuştur. Denizden yüksekliği 1.071 metredir.

İlçe son zamanlarda kırsal kesimden göçlerin yoğunlaşması nedeniyle hızlı bir nüfus artışına neden olmuş, yapılan imarsız gecekondulaşma neticesi dış kesimlerde düzensiz bir yapılaşma meydana gelmiştir. İlçe Belediye sınırları içerisinde kalan yerler imar planına uygun olarak çağdaş ve modern bir yapıya kavuşturulmuştur.

Çankaya ilçesine bağlı Balgat, Esenboğa Havaalanı'na yaklaşık 30 km mesafededir. Ankara Merkezi Kızılay'a yaklaşık 4 km. Ulus'a 7 km mesafededir. Bölgeye ulaşım karayolu ile yapılır.

4.2.MEVcut EKONOMİK KOŞULLARIN, GAYRİMENKUL PİYASASININ ANALİZİ, MEVCUT TRENDLER VE DAYANAK VERİLER

DÜNYA EKONOMİSİNDE GELİŞMELER

2009-2010-2011-2012 yılı, ekonomik göstergelerin şekillenmesinde uluslararası koşullar önemli belirleyiciler olmuştur. Küresel kriz süresince başta ABD ve Avro Bölgesi ülkelerinde uygulanan eşzamanlı parasal genişleme ve ekonomiyi canlandırma paketlerinin etkisiyle krizin daha da derinleşmesi engellenmiştir. Bu süreçte gelişmiş ülkelerde güven göstergeleri iyileşmiş, reel ekonomik göstergelerde ılımlı bir toparlanma başlamış, Avro Bölgesinde sorunlu ülkelerin kamu finansman maliyetleri azalmış ve parasal aktarım mekanizmasındaki aksaklıklar kısmen aşılmıştır. Gelişmiş ekonomilerde yaşanan ılımlı toparlanmanın yanında parasal genişleme sonucu oluşan likidite bolluğu, risk iştahını artırmış ve gelişmekte olan ekonomilere giden sermaye akımları artmıştır.

2011 yılında gelişmekte olan ekonomilerdeki büyüme performanslarının katkısıyla yaşanan küresel ekonomide toparlanma eğilimi 2012 yılında sürdürülebilmiştir. 2012 yılı, Avro Bölgesinde durgunluk, mali sürdürülebilirlik, sorunlu ülkelerin parasal birlikten ayrılacağına yönelik tartışmalar ile ABD'deki mali uçurum ve borç tavanı tartışmaları gibi gelişmiş ülkeler kaynaklı aşağı yönlü risklerin baskın olduğu bir yıl olmuştur. Öte yandan, küresel büyümenin dinamiğini oluşturan gelişmekte olan ülkelerin birçoğunun maruz kaldıkları yüksek sermaye girişlerinin oluşturduğu; enflasyon, reel kur değerlenmesi, hızlı kredi artışı risklerini azaltmak ve finansal güveni tesis etmek amacıyla uyguladıkları makro ihtiyati tedbirler ve azalan ihracat gelirleri, bu ülkelerin ekonomilerinin de yavaşlamasına neden olmuştur.

ABD ekonomisi 2012 yılında yüzde 2,8 büyümüştür. 2013 yılının ilk yarısından itibaren tüketici güveni, istihdam, konut piyasaları ve diğer öncü göstergelerde kaydedilen olumlu gelişmeler ve 2013 yılının ilk yarısına ait GSYH verileri, ABD ekonomisinde toparlanma eğiliminin kuvvetlendiğini

göstermektedir. 22.05.2013 tarihinde ABD Merkez Bankası, ekonomide istikrarlı bir büyüme görülmesi durumunda tahvil alımlarını azaltacağını açıklamıştır. Ancak, genişlemeci para politikalarına, işsizlik oranı yüzde 6,5 seviyesine düşüncüye kadar, enflasyon oranı ve beklentileri yüzde 2,5 seviyesini aşmadığı sürece devam edileceği belirtilmiştir. ABD Merkez Bankasının 22 Mayıs ve 19 Haziran 2013 tarihindeki açıklamaları, piyasalar tarafından genişlemeci para politikasından çıkış sinyali olarak algılanmıştır. Bu süreçte, gelişmekte olan ekonomilerden sermaye çıkışları yaşanmış, bu ülkelerde tahvil faiz oranları artmış, borsalar ve ulusal para birimleri değer kaybetmiştir.

OECD tarafından açıklanan en güncel bileşik öncü gösterge verileri, küresel ekonomide toparlanma eğiliminin yavaşlamaya rağmen devam ettiğini, ancak ülkelerin büyüme performanslarında ayrışma yaşandığını göstermektedir. Gelişmiş OECD ekonomilerinde büyüme ivme kazanmakta, gelişmekte olan ekonomilerde ise yavaşlama eğilimi görülmektedir.

Başta Çin olmak üzere gelişmekte olan ekonomilerde büyümenin yavaşladığı bir evreye girilmiş olması ve ABD Merkez Bankasının parasal genişleme politikasından çıkış stratejisine bağlı olarak şekillenecek olan küresel likidite koşulları, önümüzdeki dönemde küresel ekonomik görünüm üzerinde belirleyici iki temel unsur olarak öne çıkmaktadır. Dünya ekonomisinde yaşanan bu gelişmeler ve ABD Merkez Bankasının açıklamalarının etkisiyle gelişmekte olan ülkelerde yaşanan finansal dalgalanmanın ardından, uluslararası kuruluşlar büyüme tahminlerini aşağı yönlü revize etmiştir. IMF, 2012 yılı Ekim ayında 2013 yılı dünya büyümesini yüzde 3,6 tahmin ederken 2013 yılı Ekim ayında bu tahminini yüzde 2,9 seviyesine indirmiştir. IMF, ekonomik iyileşmenin sınırlı kalacağı beklentisiyle 2014 yılı dünya büyüme tahminini de yüzde 4,1'den yüzde 3,6'ya düşürmüştür.

Dünya ticaret hacminde azalma eğilimi devam etmektedir. 2011 yılında yüzde 6,1 oranında gerçekleşen dünya ticaret hacmi artış hızı, küresel ekonomik faaliyetlerdeki yavaşlamaya bağlı olarak 2012 yılında yüzde 2,7'ye gerilemiştir. Dünya ticaret hacmi artışının küresel ekonomik aktivitedeki iyileşmeye bağlı olarak 2013 yılında yüzde 2,9, 2014 yılında ise yüzde 4,9 olarak gerçekleşeceği tahmin edilmektedir. Gelişmiş ülkelerde uygulanan genişlemeci para politikalarına rağmen, küresel ölçekte ciddi bir enflasyonist baskı hissedilmemiştir. 2012 yılında küresel düzeyde yüzde 3,9 olarak gerçekleşen enflasyon oranının, 2013 ve 2014 yıllarında yüzde 3,8 olacağı tahmin edilmektedir. Önümüzdeki dönemde küresel düzeyde petrol ve emtia fiyatlarında beklenen gerilemeden dolayı enflasyonist baskıların düşük olacağı, ancak bazı gelişmekte olan ülkelerde iç talepteki canlanmayla beraber enflasyonun yükselebileceği öngörülmektedir.

ABD Merkez Bankasının kısa vadede parasal genişlemeden çıkış stratejisi, orta ve uzun vadede ise faiz artırma sürecinde izleyeceği yöntem küresel likidite koşulları ve sermaye akımları üzerinde belirleyici olacaktır. Orta ve uzun vadede sermaye hareketlerinde iktisadi temellerin belirleyici olması beklense de kısa vadede gelişmiş ülkelerin para politikalarından kaynaklanan belirsizlikler, finansal dalgalanmalara yol açabilecektir. Önümüzdeki dönemde küresel likiditenin azalacak olması, yapısal sorunlara sahip gelişmekte olan ülkelerin piyasalarında oynaklığa yol açabilecek ve bu ülkelerin para birimleri üzerinde baskı oluşturabilecektir.

Dünya Ekonomisinde Temel Göstergeler

GÖSTERGELER	(Yüzdesele Değişim)					
	2011	2012	2013(1)	2013(2)	2013(3)	2014(3)
Dünya Hasılası	3,9	3,2	3,3	3,1	2,9	3,6
Gelişmiş Ekonomiler	1,7	1,5	1,2	1,2	1,2	2
ABD	1,8	2,8	1,9	1,7	1,6	2,6
Japonya	-0,6	2	1,6	2	2	1,2
Avro Bölgesi	1,5	-0,6	-0,3	-0,6	-0,4	1
Almanya	3,4	0,9	0,6	0,3	0,5	1,4
Yükselen Piyasalar ve Gelişmekte Olan Ekonomiler	6,2	4,9	5,3	5	4,5	5,1
Afrika (Sahra Altı)	5,5	4,9	5,6	5,1	5	6
Orta ve Doğu Avrupa	5,4	1,4	2,2	2,2	2,3	2,7
Bağımsız Devletler Topluluğu	4,8	3,4	3,4	2,8	2,1	3,4
Rusya	4,3	3,4	3,4	2,5	1,5	3
Gelişmekte Olan Asya	7,8	6,4	7,1	6,9	6,3	6,5
Çin	9,3	7,7	8	7,8	7,6	7,3
Hindistan	6,3	3,2	5,7	5,6	3,8	5,1
Latin Amerika ve Karayipler	4,6	2,9	3,4	3	2,7	3,1
Brezilya	2,7	0,9	3	2,5	2,5	2,5
Orta Doğu ve Kuzey Afrika	3,9	4,6	3,1	3,7	2,3	3,6
Dünya Ticaret Hacmi	6,1	2,7	5,6	3,1	2,9	4,9
Mal ve Hizmet İthalatı						
Gelişmiş Ekonomiler	4,7	1	4,1	1,4	1,5	4
Yükselen Piyasalar ve Gelişmekte Olan Ekonomiler	8,8	5,5	8,1	6	5	5,9
Tüketici Fiyatları (Yıllık Ortalama, Yüzde)						
Dünya	4,8	3,9	3,8	-	3,8	3,8
Gelişmiş Ekonomiler	2,7	2	1,7	1,5	1,4	1,8
ABD	3,1	2,1	1,9	-	1,4	1,5
Avro Bölgesi	2,7	2,5	1,6	-	1,5	1,5
Yükselen Piyasalar ve Gelişmekte Olan Ekonomiler	7,1	6,1	5,9	6	6,2	5,7
İşsizlik Oranı (Yüzde)						
Gelişmiş Ekonomiler	7,9	8	7,8	-	8,1	8
ABD	8,9	8,1	7,9	-	7,6	7,4
Avro Bölgesi	10,2	11,4	10,8	-	12,3	12,2
Genel Devlet Bütçe Dengesi / GSYH (Yüzde)						
ABD	-9,7	-8,3	-6,3	-	-5,8	-4,6
Avro Bölgesi	-4,2	-3,7	-2,7	-	-3,1	-2,5
Genel Devlet Brüt Borç Stoku/GSYH (Yüzde)						
ABD	99,4	102,7	110,2	-	106	107,3
Avro Bölgesi	88,2	93	91	-	95,7	96,1
Ortalama Petrol Fiyatları (Dolar /Varil)	104	105	110	100,9	104,5	101,4
LIBOR, Altı Aylık ABD Doları (Yüzde)	0,5	0,7	0,8	0,5	0,4	0,6
Yükselen Piyasalar ve Gelişmekte Olan Ekonomilere Giden Net Özel Finansal Akımlar	499,3	237,1	460	-	398,4	366,6

Kaynak: IMF Dünya Ekonomik Görünüm Raporu, Ekim 2013

(1) IMF Dünya Ekonomik Görünüm Raporu, Nisan 2013

(2) IMF Dünya Ekonomik Görünüm Raporu, Temmuz Güncellemesi 2013

(3) Gerçekleşme Tahmini

TÜRKİYE EKONOMİSİ

2010 ve 2011 yıllarında kaydedilen yüksek büyüme hızları sonrasında iç ve dış talebi dengelemeye yönelik alınan tedbirler sonucunda 2012 yılında büyüme hızı yavaşlamıştır. 2012 yılında beklenen büyüme oranı %3,2 iken %2,2 olarak gerçekleşmiştir.

2013 yılının ilk yarısında yurt içi talep tekrar canlanma eğilimine girmiş; özel ve kamu tüketimi ile kamu sabit sermaye yatırımları kaynaklı bir büyüme gerçekleşmiştir. İthalattaki hızlanma nedeniyle net ihracatın büyümeye katkısı negatif 1,8 puan olarak kaydedilmiştir.

İlk altı aydaki yüzde 3,7 oranında büyümenin ardından yılın ikinci yarısında, ilk yarıda olduğu gibi, nihai yurt içi talebin büyümeye olumlu katkısının, net ihracatın ise büyümeye negatif katkısının devam etmesi öngörülmektedir. Yılın üçüncü ve dördüncü çeyreğinde sanayi üretiminin artış

eğilimini koruması, büyümeye hizmetler sektörünün yüksek katkı vermeye devam etmesi beklenmektedir. Böylece, finansal göstergelerdeki dalgalanmanın reel ekonomiye etkisinin sınırlı kalacağı öngörüsü altında, 2013 yılında büyümenin yüzde 3,6 olacağı tahmin edilmektedir.

Euro Bölgesindeki olumsuz ekonomik görünüme rağmen Türkiye'nin kredi notunun artırılması, cari açıkta oluşan düzelme ve yeni bir not artırımı yönündeki beklentilerin oluşturduğu olumlu etkiyle 2012 yılının ikinci yarısından itibaren 2013 yılı Mayıs ayına kadar Türk mali piyasaları istikrarlı bir şekilde büyümüş ve diğer ülkelere göre pozitif ayrılmıştır. Bu dönemde Türkiye'ye yurt dışı yerleşiklerce portföy girişi artmıştır.

2013 yılı Mayıs ayından itibaren ABD Merkez Bankasının, parasal genişlemeyle piyasaya verilen likiditeyi azaltabileceğine dair açıklamalarının küresel ekonomideki belirsizlikleri artırması sonucunda gelişmekte olan ülkelere yönelik sermaye akımlarında dalgalanmalar yaşanmaya başlamıştır. Sermaye akımlarında yaşanan bu dalgalanmalar sonucunda, gelişmekte olan ülkelerin çoğunda gözlemlendiği gibi, Türk Lirasının oynaklığı artmış ve piyasa faiz oranları yükselmiştir. Küresel ekonomide yaşanan bu gelişmeler sonrası Merkez Bankası, Mayıs ayı sonlarından itibaren Türk Lirasında yaşanan dalgalanmaları sınırlamayı, Türk Lirasına yönelik olası spekülasyonları engellemeyi ve enflasyona ilişkin beklentilerdeki bozulmayı azaltmayı amaçlayan politikalar uygulamaya başlamıştır. Bu doğrultuda Banka, faiz koridorunun üst sınırını artırıp ek parasal sıkılaştırma uygulamalarına daha sık başvurarak piyasaya sağladığı likiditenin maliyetini görece artırmıştır. Bunun yanı sıra, Banka piyasa ihtiyaçlarını gözeterek Türk Lirasındaki oynaklığı azaltma amacıyla çeşitli tarihlerde döviz satım ihaleleri gerçekleştirmiştir.

ORTA VADELİ PROGRAM (2014-2016)

1. Büyüme

2014 yılında GSYH büyümesi yüzde 4 olarak öngörülmüştür. 2015 ve 2016 yıllarında ise üretken alanlara yönelik yatırımlarla desteklenen, daha çok yurt içi tasarruflarla finanse edilen, verimlilik artışına dayalı bir büyüme stratejisiyle GSYH artış hızı yüzde 5 olarak hedeflenmiştir.

2. Kamu Maliyesi

2013 yılı sonunda yüzde 0,8 olacağı tahmin edilen kamu kesimi açığının GSYH' ya oranının, Program dönemi sonunda yüzde 0,5'e gerilemesi hedeflenmektedir.

3. Ödemeler Dengesi

2013 yılında 153,5 milyar dolar olması beklenen ihracatın dönem sonunda 202,5 milyar dolara, 251,5 milyar dolar olması beklenen ithalatın dönem sonunda 305 milyar dolara ulaşacağı tahmin edilmektedir. Böylece 2013 yılında 98 milyar dolar olan dış ticaret açığı dönem sonunda 102,5 milyar dolara yükselecektir. Program döneminde yurt içi tasarrufları artırmaya ve ekonominin üretim yapısının ithalata olan yüksek bağımlılığını azaltmaya yönelik politikaların da katkısıyla, 2013 yılında yüzde 7,1 olarak gerçekleşmesi beklenen cari işlemler açığının GSYH'ya oranının dönem sonunda yüzde 5,5'e inmesi hedeflenmektedir.

4. İstihdam

2013 yılı sonunda yüzde 9,5 olacağı tahmin edilen işsizlik oranının 2016 yılında yüzde 8,9 seviyesine gerileyeceği öngörülmektedir.

5. Enflasyon

Toplam talep koşullarının enflasyona düşüş yönünde yaptığı katkının Program döneminde devam edeceği öngörülmektedir. Gıda enflasyonunun yüzde 7 civarında dalgalanacağı ve vadeli işlemler piyasaları göstergeleri dikkate alınarak Brent tipi ham petrol fiyatının 2013 yılındaki 108,8 dolar seviyesinden tedricen azalarak dönem sonunda 93,1 dolara gerileyeceği varsayılmıştır.

TÜFE yıllık artış hızının 2014 yılındaki yüzde 5,3 seviyesinden dönem sonunda yüzde 5'e gerileyeceği tahmin edilmektedir.

Temel Ekonomik Göstergeler-Orta Vadeli Program

GÖSTERGELER	2012	2013 ⁽¹⁾	2014 ⁽²⁾	2015 ⁽²⁾	2016 ⁽²⁾
BÜYÜME					
GSYH (Milyar TL, Cari Fiyatlarla)	1.416	1.559	1.719	1.895	2.095
GSYH (Milyar Dolar, Cari Fiyatlarla)	786	823	867	928	996
Kişi Başına Milli Gelir (GSYH, Dolar)	10.497	10.818	11.277	11.927	12.670
GSYH Büyümesi ⁽³⁾	2,2	3,6	4	5	5
Toplam Tüketim ⁽³⁾	0,2	4,3	3,2	3,8	3,6
Kamu	6,4	7,8	3	3,3	4,2
Özel	-0,5	3,8	3,2	3,8	3,5
Toplam Sabit Sermaye Yatırımı ⁽³⁾	-2,2	3,1	3,6	8,6	8,1
Kamu	10,5	19,5	-3,5	9,9	3,9
Özel	-4,8	-0,8	5,7	8,2	9,2
Toplam Yurt İçi Tasarruf / GSYH	14,5	12,6	13,8	14,9	16
Kamu	2,9	2,9	2,4	3	3,4
Özel	11,6	9,7	11,4	11,9	12,7
Toplam Nihai Yurt İçi Talep ⁽³⁾	-0,4	4	3,3	5	4,7
Toplam Yurt İçi Talep ⁽³⁾	-1,8	5,1	3,2	5	4,8
İSTİHDAM					
Nüfus (Yıl Ortası, Bin Kişi)	74.855	76.055	76.911	77.770	78.632
İşgücüne Katılma Oranı (%)	50	51	51,3	51,6	51,9
İstihdam Düzeyi (Bin Kişi)	24.821	25.692	26.257	26.901	27.525
İstihdam Oranı (%)	45,4	46,2	46,5	46,9	47,3
İşsizlik Oranı (%)	9,2	9,5	9,4	9,2	8,9
DIŞ TİCARET					
İhracat (fob) (Milyar Dolar)	152,5	153,5	166,5	184	202,5
İthalat (cif) (Milyar Dolar)	236,5	251,5	262	282	305
Ham Petrol Fiyatı-Brent (Dolar/Varil)	112	108,8	103,2	97,6	93,1
Enerji İthalatı (Milyar Dolar)	60,1	59	61	62	64,5
Dış Ticaret Dengesi (Milyar Dolar)	-84,1	-98	-95,5	-98	-102,5
İhracat / İthalat (%)	64,5	61	63,5	65,2	66,4
Dış Ticaret Hacmi / GSYH (%)	49,5	49,2	49,4	50,2	50,9
Turizm Gelirleri (Milyar Dolar) ⁽⁴⁾	25,7	29	31	32	34,5
Cari İşlemler Dengesi (Milyar Dolar)	-47,8	-58,8	-55,5	-55	-55
Cari İşlemler Dengesi / GSYH (%)	-6,1	-7,1	-6,4	-5,9	-5,5
Altın Hariç Cari İşlemler Dengesi / GSYH (%)	-6,8	-6,1	-6,1	-5,6	-5,2
ENFLASYON					
GSYH Deflatörü	6,8	6,3	6	5	5,3
TÜFE Yıl Sonu % Değişme	6,2	6,8	5,3	5	5

Not: Tablodaki rakamlar yuvarlamadan dolayı toplamı vermeyebilir.

- (1) Gerçekleşme Tahmini
- (2) Program
- (3) Sabit fiyatlarla yüzde değişimi göstermektedir.
- (4) Ödemeler dengesinde gösterildiği gibidir.

Ekonomi İle ilgili Diğer Göstergeler:

Kapasite Kullanım Oranı

İmalat Sanayi Kapasite Kullanım Oranı (KKO) ve Mevsimsel Etkilerden Arındırılmış KKO* (Ağırlıklı Ortalama - %)													
	YILLAR	OCAK	ŞUBAT	MART	NİSAN	MAYIS	HAZİRAN	TEMMUZ	AĞUSTOS	EYLÜL	EKİM	KASIM	ARALIK
KKO	2007	77,90	77,30	80,30	80,50	80,80	81,70	82,00	79,60	80,80	81,60	80,80	79,20
	2008	77,90	78,00	76,90	78,60	79,20	80,30	79,80	80,00	77,30	75,80	71,80	64,90
	2009	61,60	60,90	58,70	59,70	64,00	67,50	67,90	68,90	68,00	68,20	69,80	67,70
	2010	68,60	67,80	67,30	72,70	73,30	73,30	74,40	73,00	73,50	75,30	75,90	75,60
	2011	74,60	73,00	73,20	74,90	75,20	76,70	75,40	76,10	76,20	77,00	76,90	75,50
	2012	74,70	72,90	73,10	74,70	74,70	74,60	74,80	74,30	74,00	74,90	74,00	73,60
	2013	72,40	72,20	72,70	73,60	74,80	75,30	75,50	75,50	75,40	76,40		
KKO - MA	2007	78,50	78,90	81,90	81,60	81,20	80,70	80,80	78,40	80,30	80,30	80,00	79,30
	2008	78,70	79,40	79,40	79,50	79,10	79,40	78,70	78,90	76,40	74,50	71,10	65,80
	2009	63,00	62,30	61,20	60,20	63,50	66,20	66,40	67,50	67,40	67,20	69,20	68,40
	2010	69,90	69,50	69,80	73,20	73,20	72,70	73,60	72,00	72,80	74,00	75,00	75,60
	2011	75,50	74,40	75,00	75,40	75,30	76,30	74,90	75,20	75,50	76,00	76,10	75,60
	2012	75,50	74,40	74,50	75,20	74,60	74,20	74,30	73,80	73,50	74,10	73,20	73,60
	2013	73,10	73,30	74,00	74,30	74,60	74,90	74,90	75,00	75,00	75,80		

Türkiye'nin Kredi Notu:

Türkiye ilk olarak Fitch'in, 5 Kasım 2012'de ülkenin uzun vadeli yabancı para cinsinden kredi notu "BB+"dan "BBB-"ye çıkarmasıyla "yatırım yapılabilir" seviyeye yükseltilirken, Moody's 16 Mayıs 2013'te ülkenin "BA1" yabancı para cinsinden uzun vadeli kredi notunu bir basamak artırarak "BAA3" yapmıştı.

Japon Kredi Derecelendirme Kuruluşunun da (JCR), 23 Mayıs'ta Türkiye'nin kredi notunu iki basamak artırarak yatırım yapılabilir seviye olan "BBB-"ye yükseltirken, Kanada merkezli uluslararası kredi derecelendirme kuruluşu Dominion Bond Rating Services (DBRS), Türkiye'nin uzun vadeli yabancı para cinsinden kredi notunu "BBB-" ile "yatırım" seviyesine çıkardı.

Standard and Poor's (S&P) 27 Mart 2013'te Türkiye'nin kredi notunu "BB"den "BB+"ya yükseltmiş, ancak yatırım yapılabilir seviyenin bir basamak altında bırakmıştı.

Yapı İzin İstatistikleri, Ocak - Haziran 2013

2013 yılının ilk altı ayında bir önceki yıla göre belediyeler tarafından Yapı Ruhsatı verilen yapıların bina sayısı %10,7, yüzölçümü %4,2, değeri %7,5, daire sayısı %7,7 oranında arttı. 2013 yılının ilk altı ayında Yapı Ruhsatına göre yapıların yüzölçümü 77 965 903 m2 iken; bunun 45 767 548 m2'si (%58,7) konut, 19 595 468 m2'si (%25,1) konut dışı ve 12 602 887 m2'si (16,2%) ise ortak kullanım alanı olarak gerçekleşti.

YAPI RUHSATLARI					
OCAK-HAZİRAN AYLARI TOPLAMI, 2013					
GÖSTERGELER	Yıl			Bir Önceki Yılın İlk Altı Ayına Göre Değişim Oranı (%)	
	2013	2012	2011	2013	2012
Bina Sayısı (adt.)	54.219	48.984	43.502	10,7%	12,6%
Yüzölçümü (m ²)	77.965.903	74.795.935	5.191.451	4,2%	1340,8%
Değer (TL)	55.320.059.271	51.456.225.868	32.807.869.589	7,5%	56,8%
Daire Sayısı (adt.)	391.699	363.590	273.616	7,7%	32,9%

Kentsel Dönüşüm: 35 ilde başlatılan kentsel dönüşüm projeleri inşaat sektörünü ve boyadan çimentoya, yalıtımdan cama kadar 120 alt sektörü olumlu etkileyeceği öngörülmektedir.

Kentsel dönüşüm ile birlikte 400 milyar dolarlık ekonomi yaratması beklenmektedir.

Mütekabiliyet Yasası: Mütekabiliyet yasasıyla birlikte, bireylerin Türkiye’de gayrimenkul satın alımında mütekabiliyet zorunluluğu kaldırıldı. Yeni yasanın, özellikle Körfez ülkelerinden bireysel yatırımcılara konut edinimi konusunda olanak sağlaması sebebiyle, ticari gayrimenkul pazarına yasanın çok büyük bir etkisinin olması beklenmektedir.

2 B Yasası: Orman vasfını yitirmiş alanların ticaret ve konut fonksiyonlarına dönüşümüne olanak veren 2B yasası 25 Nisan 2012’de yürürlüğe girdi. Bu yasanın, İstanbul’un başlıca alt pazarlarında ve Türkiye genelinde proje geliştirmeye uygun arsa arzında artış sağlaması ile yeni projelerin ivme kazanması beklenmektedir.

Küresel belirsizliklerin arttığı ve dış finansman koşullarının giderek zorlaştığı konjonktürde Türkiye ekonomisinin dayanıklılığının korunması açısından son yıllarda uygulanan ihtiyatlı maliye politikalarının önümüzdeki dönemde de devam etmesi kritik önem taşımaktadır. Mali disiplinin kalitesini artıracak, tasarruf açığını azaltacak, kaynakların üretken alanlara yönlendirilmesini sağlayacak, iş ve yatırım ortamını daha da geliştirecek, işgücü piyasalarında esnekliği artıracak ve kayıtlı ekonomiye geçişi hızlandıracak yapısal reformların sürdürülmesi ekonomide istikrarı destekleyecektir.

Türkiye’de ekonomik büyümenin kazandığı ivme ile birlikte ekonominin daha güçleneceği beklentisi ile birlikte, Arap dünyasında yaşanan değişiklikler ve özellikle Suriye-Mısır ile ilgili karışıklığın sonucunun ne olacağı belirsizliğini korumaktadır.

Kaynak: TÜİK, SPK, DPT, TUSİAD, TCMB, IMF, OECD

5. DEĞERLEME KONUSU GAYRİMENKUL HAKKINDA BİLGİLER

5.1. GAYRİMENKULÜN YERİ VE KONUMU

Değerlemesi yapılan taşınmaz, Ankara İli, Çankaya İlçesi, Cumhuriyet Mahallesi'nde yer almakta olup, Ankara İli'nin kent merkezi olan Kızılay'da yer almaktadır. Taşınmaz; Ankara kent merkezinin en önemli ulaşım akslarından olan, Ankara'nın kuzeyi ile güneyini ilişkilendiren, kuzeyinde Ulus, güneyinde Kavaklıdere semtini birbirine bağlar konumda olan Atatürk Bulvarı üzerinde yer almaktadır. Taşınmaz; Kızılay Meydanı'ndan Sıhhiye semti gidiş istikametine göre; sağ tarafta yer almaktadır. Taşınmazın yer aldığı 1046 ada Atatürk Bulvarı'na cepheli olup, taşınmaz; Zafer Çarşısı'nın sol tarafında yer alan 2. bina konumundadır. Planlı yapılaşmanın olduğu bölgede resmi-özel kurum ve kuruluşlar dersaneler, mağazalar, banka şubeleri ve bürolar bulunmaktadır. Bölge tercih gören bir iş ve ticaret bölgesi olup taşıt trafiği yoğun olarak gözlemlenmektedir. Kızılay Meydanı'na ~700 metre mesafede yer alan taşınmazın bulunduğu bölgeye toplu taşıma araçlarıyla ulaşım rahatlıkla sağlanmaktadır. Taşınmazın yakın çevresinde, Atatürk Bulvarı, Mithatpaşa Caddesi, Sağlık Bakanlığı, Adliye Sarayı, Ankara Üniversitesi Sil Tarih Coğrafya Fakültesi, Zafer İş Merkezi, Abdi İpekçi Parkı, Ordu Evi, Milli Piyango Binası ve hemen hemen tüm bankaların şube hizmet lokalleri yer almaktadır. Karayolu'ndan toplu taşıma araçları (Halk Otobüsü), metro alternatif ulaşım olanakları ile ulaşım kolaylıkla sağlanmaktadır. Teknik altyapısı tamdır.



TAŞINMAZIN MERKEZLERE KUŞUÇUŞU UZAKLIKLARI (KUŞ UÇUŞU)			
Otobüs Durağı	250 m	Ulus	1,3 km
Metro Durağı	300 m	Kavaklıdere	2,7 km
Sıhhiye	170 m	Aşti	3,8 km
Kızılay Meydanı	520 m	Esenboğa Hava Alanı	25 km

5.2. GAYRİMENKULÜN TANIMI ve ÖZELLİKLERİ

- ✓ Değerlemesi yapılan taşınmaz, Ankara İli, Çankaya İlçesi, Cumhuriyet Mahallesi, 1046 ada, 27 parselde yer alan "Apartman" vasıflı binadır.
- ✓ Taşınmaz, 2 bodrum+zemin+9 Normal kat+çekme kattan oluşan binadır.
- ✓ Binanın bir kısmı Halk Bankası Yenişehir Şubesi, bir kısmı da Rota Bulvar Otel olarak kullanılmaktadır.
- ✓ Taşınmazın dış cephesi zemin katta alüminyum kompozit ve cam; 1. normal kat ve sonrası ise plastik dış cephe boyalıdır.
- ✓ Mimari projesine göre taşınmazın 2. Bodrum katında; kazan dairesi, arşiv, su deposu, sığınak, hidrofor ve arşiv bulunmaktadır. Zemin döşemesi; dökme mozaik, duvarlar ise plastik boyalıdır. Mahallinde 2. Bodrum kat otel kullanımına aittir.
- ✓ Mimari projesine taşınmazın 1. bodrum katında; kasalar, arşiv, 2 adet wc, mutfak, trafo yeri bölümleri bulunmaktadır. Zemin döşemesi; tüm mahallerde seramik, duvarlar ise plastik boyalıdır.
- ✓ Mimari projesine göre taşınmazın zemin katında; banka bölümü yer almaktadır. Banka bölümünde gişeler, cam bölmeyle ayrılmış operasyon servisi, müşteri bekleme holü, müdür yardımcısı odası, 2 adet pano makinesi yeri hacimlerinden oluşmaktadır. Banka bölümünde, 2 adet atm kasası, 1 adet internet şubeciliği, Nakit kiosk ve 1 adet telefon bankacılığı mevcuttur. Zemin katın zemini, yer yer seramik yer yer laminant malzeme, gişeler bölümü laminant malzeme, duvarlar saten badanalı, tavan; asma tavan, spot ışıklandırmalıdır. Mahallinde 1. Bodrum kat banka kullanımındadır.
- ✓ Mimari projesine göre taşınmazın 1. Normal katında; 1 adet ofis, 1 adet cam bölmeyle ayrılmış operasyon servisi/krediler servisi bölümleri mevcuttur. Zemin döşemesi; seramik, duvarları saten badanalı olup, tavan ise asma tavan, spot ışıklandırmalıdır.
- ✓ Mimari projesine göre, taşınmazın 2. Normal katında; 1 adet ofis, cam bölmeli ofis bölümlerinden oluşmaktadır. Zemin döşemesi; yer yer laminant yer yer seramik, duvarları plastik badanalı olup, tavan; asma tavan, spot ışıklandırmalıdır.
- ✓ Mimari projesine göre taşınmazın 3. Normal katında; müdür odası, sekreter bölümü, 1 adet mutfak, 1 adet wc bölümleri bulunmaktadır. Mahallinde 3. Normal kat ve diğer normal katlar otel kullanımında olup katta 5 adet oda, kat holü ve asansör bulunmaktadır. Zemin döşemesi; banyo bölümünde seramik, diğer mahallerde laminant malzeme, duvarlar banyo hacminde seramik, diğer mahallerde saten badanalı olup tavan; asma tavan, spot ışıklandırmalıdır.
- ✓ Mimari projesine göre taşınmazın 4. Normal katında; 1 adet büro, 2 adet wc hacimleri bulunmaktadır. Mahallinde 4. Normal kat, otel kullanımında olup katta 5 adet oda, kat holü ve asansör bulunmaktadır. Zemin döşemesi; banyo bölümünde seramik, diğer mahallerde laminant malzeme, duvarlar banyo hacminde seramik, diğer mahallerde saten badanalı olup tavan; asma tavan, spot ışıklandırmalıdır.
- ✓ Mimari projesine göre taşınmazın 5. normal katında; 3 adet büro, 2 adet wc bölümleri bulunmaktadır. Mahallinde 5. Normal kat, otel kullanımında olup katta 5 adet oda, kat holü ve asansör bulunmaktadır. Zemin döşemesi; banyo bölümünde seramik, diğer mahallerde laminant malzeme, duvarlar banyo hacminde seramik, diğer mahallerde saten badanalı olup tavan; asma tavan, spot ışıklandırmalıdır.
- ✓ Mimari projesine göre taşınmazın 6. normal katında; 1 adet büro, 1 adet wc ve 1 adet mutfak bölümleri bulunmaktadır. Mahallinde 6. Normal kat, otel kullanımında olup katta 5 adet oda, kat holü ve asansör bulunmaktadır. Zemin döşemesi; banyo bölümünde seramik, diğer mahallerde laminant malzeme, duvarlar banyo hacminde seramik, diğer mahallerde saten badanalı olup tavan; asma tavan, spot ışıklandırmalıdır.
- ✓ Mimari projesine göre taşınmazın 7. normal katı; tek hacimden oluşmaktadır. Mahallinde 7. Normal kat, otel kullanımında olup katta 5 adet oda, kat holü ve asansör bulunmaktadır. Zemin döşemesi; banyo bölümünde seramik, diğer mahallerde laminant malzeme, duvarlar banyo hacminde seramik, diğer mahallerde saten badanalı olup tavan; asma tavan, spot ışıklandırmalıdır.

- ✓ Mimari projesine göre taşınmazın 8. normal katında; 1 adet operasyon bölümü, 2 adet wc bölümleri bulunmaktadır. Mahallinde 8. Normal kat, otel kullanımında olup katta 5 adet oda, kat holü ve asansör bulunmaktadır. Zemin döşemesi; banyo bölümünde seramik, diğer mahallerde laminant malzeme, duvarlar banyo hacminde seramik, diğer mahallerde saten badanalı olup tavan; asma tavan, spot ışıklandırmalıdır.
- ✓ Mimari projesine göre taşınmazın 9. normal katında; 1 adet ofis, 1 adet mutfak bölümleri bulunmaktadır. Mahallinde 9. Normal kat, otel kullanımında olup katta 5 adet oda, kat holü ve asansör bulunmaktadır. Zemin döşemesi; banyo bölümünde seramik, diğer mahallerde laminant malzeme, duvarlar banyo hacminde seramik, diğer mahallerde saten badanalı olup tavan; asma tavan, spot ışıklandırmalıdır.
- ✓ Mimari projesine göre taşınmazın çekme katında; klima odası, güç kaynağı bölümü, arşiv, jeneratör yeri ve 2 adet teras bölümleri bulunmaktadır. Mahallinde, otel kullanımında olup yemek salonu olarak kullanılmaktadır. Zemin döşemesi seramik üzerine halifleks döşemeli, duvarlar saten boyalı olup tavan; asma tavan, spot ışıklandırmalıdır.
- ✓ Taşınmazın zemin kat ve bodrum katlarının her bir katı brüt 200 m² alanlı, 1 ila 9. Normal katlar brüt 167 m² alanlı, çekme kat ise 100 m² alanlı olup, bu alanlar tasdikli mimari projesine uygundur. Taşınmazın toplam brüt alanı, tasdikli mimari proje ve yapı kullanma izin belgesine göre toplam 2.204 m²'dir.

5.2.1. GAYRİMENKULÜN YAPISAL İNŞAAT ÖZELLİKLERİ

Yapı Tarzı	:	Betonarme
Yapı Sınıfı	:	4-B
Yapının Yaşı	:	45
Kat Adedi	:	2 Bodrum, Zemin, 9 Normal Kat+Çekme Kat
Dış Cephe	:	Zemin katta kompozit levha, normal katlar dış cephe boyası
Kapalı Alan (m ²)	:	2.204 m ²
Güvenlik	:	Mevcut
Sosyal Tesis	:	Mevcut Değil
Doğalgaz	:	Mevcut
Elektrik	:	Mevcut
Su	:	Mevcut
Kanalizasyon	:	Mevcut
Isıtma Sistemi	:	Kalorifer

5.2.2. FİZİKSEL ÖZELLİKLERİ

İnşaat Kalitesi	:	İyi
Malzeme Kalitesi	:	İyi
Fiziksel Eskime	:	%20(tadilat yapılmış)
Altyapı	:	Tam

5.2.3. GAYRİMENKULÜN TEKNİK ÖZELLİKLERİ

Değerlemesi yapılan taşınmazın bulunduğu bölgede her tür altyapı mevcuttur.

5.3.GAYRİMENKULÜN YASAL İNCELEMELERİ**5.3.1. TAPU İNCELEMELERİ****5.3.1.1. TAPU KAYITLARI**

İLİ	:	ANKARA
İLÇESİ	:	ÇANKAYA
MAHALLESİ	:	CUMHURİYET
KÖYÜ	:	---
SOKAĞI	:	---
MEVKİİ	:	---
SINIRI	:	PLANINDADIR
PAFTA NO	:	---
ADA NO	:	1046
PARSEL NO	:	27
YÜZÖLÇÜMÜ	:	205,00 m ²
NİTELİĞİ	:	APARTMAN
MALİKLER	:	HALK GAYRİMENKUL YATIRIM ORTAKLIĞI A.Ş.
TAPU CİNSİ	:	CİNS TASHİHLİ
CİLT	:	1
SAHİFE	:	58
YEVMIYE	:	36171
EDİNİM TARİHİ	:	28/10/2010

5.3.1.2. TAKYİDAT BİLGİSİ VE DEVREDİLMESİNE İLİŞKİN KISITLAR

DEĞERLEMESİ YAPILAN GAYRİMENKULLER İLE İLGİLİ HERHANGİ BİR TAKYİDAT (DEVREDİLEBİLMESİNE İLİŞKİN SINIRLAMA) OLUP OLMADIĞI HAKKINDA BİLGİ DEVREDİLEMESİNE İLKİŞKİN KISITLAMAR

1046 Ada 27 Parsel
REHİNLER BÖLÜMÜNDE: 26.11.2013 tarihinde, Çankaya Tapu Müdürlüğü'nden alınan yazılı bilgiye göre, taşınmaz üzerinde herhangi bir rehin kaydı bulunmamaktadır.
ŞERHLER BÖLÜMÜNDE: 26.11.2013 tarihinde, Çankaya Tapu Müdürlüğü'nden alınan yazılı bilgiye göre, taşınmaz üzerinde herhangi bir şerh kaydı bulunmamaktadır.
BEYANLAR BÖLÜMÜNDE: 26.11.2013 tarihinde, Çankaya Tapu Müdürlüğü'nden alınan yazılı bilgiye göre, taşınmaz üzerinde herhangi bir beyan kaydı bulunmamaktadır.

5.3.2. BELEDİYE İNCELEMESİ

5.3.2.1. İMAR DURUMU

Çankaya Belediyesi İmar Müdürlüğü'nden alınan yazılı bilgiye göre, değerlendirme konusu parsel; 35280 nolu kesin parselasyon ve bölge kat nizamı planında, Kızılay ve yakın çevresi merkezi iş alanı kapsamında, blok nizam 10 katlı ticaret alanında kalmakta olup, saçak seviyesi Hmax:30,50 m'dir. Tescilli sıhhiye ordu evinin bulunması sebebi ile, 1160 ada 1 sayılı parsel için her türlü uygulama öncesi Ankara 1 numaralı Kültür Varlıklarını Koruma Kurulu'ndan izin alınması gerekmektedir.

5.3.2.2. İMAR DOSYASI İNCELEMESİ

Değerleme konusu 1046 ada 27 parsel no.lu taşınmazın Çankaya Belediye arşivinde incelenen dosyasında 16.03.1994 tasdik tarihli Tadilat Projesi, 07.07.1966 tarih ve 543 sayılı Yeni Yapı Ruhsatı, 22.03.1995 tarih ve 27 sayılı Tadilat Ruhsatı ile 22.06.1968 tarih ve 379 sayılı Yapı Kullanma İzin Belgesi bulunmaktadır.

5.3.2.3. ENCÜMEN KARARLARI, MAHKEME KARARLARI, PLAN İPTALLERİ V.B. DİĞER BENZER KONULAR

ENCÜMEN KARARLARI, MAHKEME KARARLARI, PLAN İPTALLERİ V.B. DİĞER BENZER KONULAR
Çankaya Belediyesi'nde yapılan incelemede herhangi encümen kararına rastlanmamıştır.

5.3.2.4. YAPI DENETİM FİRMASI

YAPI DENETİM KURULUŞU VE DENETİMLERİ DEĞERLEMESİ YAPILAN PROJELER İLE İLGİLİ OLARAK, 29/6/2001 TARİH VE 4708 SAYILI YAPI DENETİMİ HAKKINDA KANUN UYARINCA DENETİM YAPAN YAPI DENETİM KURULUŞU (TİCARET ÜNVANI, ADRESİ VB.) VE DEĞERLEMESİ YAPILAN GAYRİMENKUL İLE İLGİLİ OLARAK GERÇEKLEŞTİRDİĞİ DENETİMLER HAKKINDA BİLGİ

Değerleme konusu taşınmaz, 29.06.2001 Tarih ve 4708 sayılı "Yapı Denetimi Hakkında Kanun" yürürlüğe girmeden önce inşa edildiğinden yapı denetimine tabi değildir.

5.3.3. SON 3 YIL İÇERİSİNDEKİ HUKUKİ DURUMDAN KAYNAKLI DEĞİŞİM

DEĞERLEMESİ YAPILAN GAYRİMENKUL İLE İLGİLİ VARSA SON ÜÇ YILLIK DÖNEMDE GERÇEKLEŞEN ALIM-SATIM İŞLEMLERİNE VE GAYRİMENKULÜN HUKUKİ DURUMUNDA MEYDANA GELEN DEĞİŞİKLİKLERE (İMAR PLANINDA MEYDANA GELEN DEĞİŞİKLİKLER, KAMULAŞTIRMA İŞLEMLERİ V.B.) İLİŞKİN BİLGİ

TAPU SİCİL MÜDÜRLÜĞÜ BİLGİLERİ (Son Üç Yılda Gerçekleşen Alım-Satım Bilgileri)	: Taşınmaz; 28.10.2010 tarihinde 36171 yevmiye no ile Türkiye Halk Bankası A.Ş. adına kayıtlı iken Halk Gayrimenkul Yatırım Ortaklığı A.Ş. adına "Ticaret Şirketlerine Ayni Sermaye Konulması" işleminden tescil edilmiştir.
BELEDİYE BİLGİLERİ (İmar Planında Meydana Gelen Değişiklikler, Kamulaştırma İşlemleri V.B. Bilgiler)	: Çankaya Belediyesi İmar Müdürlüğü'nden alınan yazılı bilgiye göre, değerlendirme konusu parsel; 35280 nolu kesin parselasyon ve bölge kat nizamı planında, Kızılay ve yakın çevresi merkezi iş alanı kapsamında, blok nizam 10 katlı ticaret alanında kalmakta olup, saçak seviyesi Hmax:30,50 m'dir. Tescilli sıhhiye ordu evinin bulunması sebebi ile, 1160 ada 1 sayılı parselde cephe verdiği için her türlü uygulama öncesi Ankara 1 numaralı Kültür Varlıklarını Koruma Kurulu'ndan izin alınması gerekmektedir.

5.4. DEĞERLEMESİ YAPILAN PROJE

EĞER BELİRLİ BİR PROJEYE İSTİNADEN DEĞERLEME YAPILIYORSA, PROJEYE İLİŞKİN DETAYLI BİLGİ VE PLANLARIN VE SÖZ KONUSU DEĞERİN TAMAMEN MEVCUT PROJEYE İLİŞKİN OLDUĞUNA VE FARKLI BİR PROJENİN UYGULANMASI DURUMUNDA BULUNACAK DEĞERİN FARKLI OLABİLECEĞİNE İLİŞKİN AÇIKLAMA

Değerleme projeye istinaden yapılmamıştır.

6. DEĞERLEME ÇALIŞMALARI

6.1. DEĞERLEME ÇALIŞMALARINDA KULLANILAN YÖNTEMLER

Değerleme tekniği olarak ülkemizde ve uluslararası platformda kullanılan 3 temel yöntem bulunmakta olup bunlar Maliyet Yöntemi, Emsal Karşılaştırma Yöntemi ve Gelir yöntemleridir.

MALİYET YÖNTEMİ: Bu yöntemde, var olan bir yapının günümüz ekonomik koşulları altında yeniden inşa edilme maliyeti gayrimenkulün değerlemesi için baz kabul edilir. Bu anlamda maliyet yaklaşımının ana ilkesi kullanım değeri ile açıklanabilir. Kullanım değeri ise, "Hiçbir şahıs ona karşı istek duymasa veya onun değerini bilmeseye bile malın gerçek bir değeri vardır" şeklinde tanımlanmaktadır.

Bu yöntemde gayrimenkulün önemli bir kalan ekonomik ömür beklentisine sahip olduğu kabul edilir. Bu nedenle gayrimenkulün değerinin fiziki yıpranmadan, fonksiyonel ve ekonomik açıdan demode olmasından dolayı zamanla azalacağı varsayılır. Bir başka deyişle, mevcut bir gayrimenkulün bina değerinin, hiçbir zaman yeniden inşa etme maliyetinden fazla olamayacağı kabul edilir.

EMSAL KARŞILAŞTIRMA YÖNTEMİ: İşyeri türündeki gayrimenkul değerlemesinde en güvenilir ve gerçekçi yaklaşım piyasa değeri yaklaşımıdır. Bu değerlendirme yönteminde bölgede değerlendirilmesi istenilen gayrimenkul ile ortak temel özelliklere sahip karşılaştırılabilir örnekler incelenir. Emsal karşılaştırma yaklaşımı aşağıdaki varsayımlara dayanır.

- Analiz edilen gayrimenkulün türü ile ilgili olarak mevcut bir pazarın varlığı peşinen kabul edilir.
- Bu piyasadaki alıcı ve satıcıların gayrimenkul hakkında oldukça iyi düzeyde bilgi sahibi olduğu ve bu nedenle zamanın önemli bir faktör olmadığı kabul edilir.
- Gayrimenkulün piyasada makul bir satış fiyatı ile makul bir süre için kaldığı kabul edilir.
- Seçilen karşılaştırılabilir örneklerin değerlemeye konu gayrimenkul ile ortak temel özelliklere sahip olduğu kabul edilir.
- Seçilen karşılaştırılabilir örneklere ait verilerin, fiyat düzeltmelerinin yapılmasında günümüz sosyo-ekonomik koşulların geçerli olduğu kabul edilir.

GELİR YÖNTEMİ: Taşınmazların değeri, yalnızca getirecekleri gelire göre saptanabiliyorsa-örneğin kiralık konut ya da iş yerlerinde- sürüm bedellerinin bulunması için gelir yönteminin uygulanması kuraldır. Gelir yöntemi ile üzerinde yapı bulunan bir taşınmazın değerinin belirlenmesinde ölçüt, elde edilebilecek net gelirdir. Bu net gelir; yapı, yapıya ilişkin diğer yapısal tesisler ve arsa payından oluşur. Arsanın sürekli olarak kullanılma olasılığına karşın, bir yapının kullanılma süresi kısıtlıdır. Bu nedenle net gelirin parasal karşılığının saptanmasında arsa, yapı ve yapıya ilişkin diğer yapısal tesislerin değerleri ayrı kısımlarda belirlenir.

Net gelir, gelir getiren taşınmazın yıllık işletme brüt gelirinden, taşınmazın boş kalmasından oluşan gelir kaybı ve işletme giderlerinin çıkarılması ile bulunur. Net gelir, yapı gelir ve arsa gelirinden oluşmaktadır. Arsa geliri, arsa değerinin bölgedeki taşınmaz piyasasında geçerli olan taşınmaz faiz oranınca getireceği geliri ifade eder. Yapı geliri yapının kalan kullanım süresi boyunca bölgedeki taşınmaz piyasasında geçerli olan taşınmaz reel faizi oranında getirdiği gelir ile yapının kalan kullanım süresi temel alınarak ayrılacak yıllık amortisman miktarının toplamından oluşmaktadır.

6.2.DEĞERLEME İŞLEMİNİ ETKİLEYEN FAKTÖRLER

Değerleme işlemini olumsuz yönde etkileyen herhangi bir faktör bulunmamaktadır.

6.3.TAŞINMAZIN DEĞERİNİ ETKİLEYEN FAKTÖRLER

➤ OLUMSUZ YÖNDE ETKİLEYEN FAKTÖRLER

- Taşınmazın deprem öncesi bir yapı olması,
- Otoparkının mevcut olmaması,

➤ OLUMLU YÖNDE ETKİLEYEN FAKTÖRLER

- Ticaret ve Hizmet Merkezi olan bir bölgede, ana caddeye cepheli konumda olması,
- Demir yolu ve karayolu toplu taşıma araçlarının güzergâhına yakın konumlu olması,
- Ulaşım açısından kolay erişilebilir bir bölgede konumlu olması,
- Eğitim, sağlık, kamu kurumlarına yakın mesafede olması,
- İç mekan özelliklerinin iyi olması, tadilat yapılmış olması,
- Değerleme konusu taşınmazın cepheli olduğu bulvarın yaya yoğunluğunun fazla olması.

6.4.DEĞERLEME İŞLEMİNDE KULLANILAN VARSAYIMLAR, DEĞERLEME YÖNTEMLERİ VE BUNLARIN KULLANILMA NEDENLERİ

Değerlemede, **emsal karşılaştırma** yöntemi ve **gelir yöntemi** kullanılmıştır. Değerlemede mevcut ekonomik koşulların devam edeceği varsayılmıştır.

Emsal karşılaştırma yöntemi çerçevesinde; taşınmazın konumu, bölgedeki ticari potansiyel, alt yapı ve ulaşım imkânları, yola olan cephesi, kullanım alanı gibi değerine etken olabilecek tüm özellikleri dikkate alınmış, bölgede detaylı piyasa araştırması yapılmıştır. Değerleme, gayrimenkulün yasal durumu, yapılanma hakkı, üzerindeki yapının fiziksel durumu ve konumu göz önünde bulundurularak yapılmıştır.

Emsal karşılaştırma yöntemi çerçevesinde tespit edilen değer test edilmesine yönelik olarak "gelir yöntemi" kullanılmıştır. Söz konusu taşınmazın konu olabileceği kira bedeli bölge için belirlenen kapitalizasyon oranıyla kapitalize edilmesi suretiyle nihai değer tespit edilmiştir.

6.5.DEĞER TESPİTİNE İLİŞKİN PİYASA ARAŞTIRMASI VE BULGULARI**6.5.1. KİRALIK EMSALLER**

OFİS VE DÜKKAN EMSALLERİ						
NO	DURUM	ALAN (m ²)	FİYAT (TL)	AÇIKLAMA	BİRİM KİRA (TL/)	İRTİBAT
1	KİRALIK	110	11.000	Değerleme konusu taşınmazla aynı bulvar üzerinde bulunan, giriş katta konumlu, tek hacimden oluşan dükkan.	100	EUROTURK GAYRİMENKUL 0530 442 15 00
2	KİRALIK	400	30.000	Değerleme konusu taşınmazla yakın mevkiide, başka bir cadde üzerinde bulunan, bordum katta deposu olan giriş ve asma katlı dükkan.	75	EMLAK DENİZİ 0538 228 99 99
3	KİRALIK	130	9.000	Değerleme konusu taşınmazla yakın mevkiide, başka bir cadde üzerinde bulunan, giriş ve asma katlı dükkan.	69,2	NEPA GAYRİMENKUL DANIŞMANLIK 0532 371 06 40
4	KİRALIK	350	45.000	Değerleme konusu taşınmazla aynı bulvar üzerinde bulunan, giriş katta konumlu dükkan.	128,6	CEY AJANS GARİMENKUL 0533 546 34 73
5	KİRALIK	75	1.200	Değerleme konusu taşınmazla aynı bulvar üzerinde bulunan, 2+1 kullanımlı ofis.	16	ÖZTÜRK EMLAK 0532 475 26 87
6	KİRALIK	80	1.200	Değerleme konusu taşınmazla aynı bulvar üzerinde bulunan, 11 katlı 11. katında konumlu, 2+1 kullanımlı ofis.	15	AŞIKOĞLU GAYRİMENKUL 0532 475 26 87
7	KİRALIK	60	1.100	Değerleme konusu taşınmazla aynı bulvar üzerinde bulunan iş hanının 6. katında konumlu, 3 hacimden oluşan ofis.	18,3	TURGUT EMLAK 0537 277 45 95

Emsal 1: Değerleme konusu taşınmaz ile aynı bulvarda yer alan giriş kat dükkanın şerefiyesi değerlendirme konusu taşınmazın zemin katında bulunan dükkana yakındır.

Emsal 2: Değerleme konusu taşınmaz ile yakın mevkiide, yaya yoğunluğunun daha az olduğu bir cadde üzerinde yer alan dükkan ve deposunun şerefiyesi değerlendirme konusu taşınmazın zemin katında bulunan dükkan ve deposuna kıyasla biraz daha düşüktür.

Emsal 3: Değerleme konusu taşınmaz ile yakın mevkiide, yaya yoğunluğunun daha az olduğu bir cadde üzerinde yer alan dükkanın şerefiyesi değerlendirme konusu taşınmazın zemin katında bulunan dükkana kıyasla biraz daha düşüktür.

Emsal 4: Değerleme konusu taşınmaz ile aynı bulvar üzerinde yer alan giriş kat dükkanın şerefiyesi değerlendirme konusu taşınmazın zemin katında bulunan dükkana benzerdir.

Emsal 5: Değerleme konusu taşınmaz ile aynı bulvar üzerinde yer alan ofisin şerefiyesi değerlendirme konusu taşınmazın ara katlarında bulunan ofislere benzerdir.

Emsal 6: Değerleme konusu taşınmaz ile aynı bulvar üzerinde yer alan ofisin şerefiyesi değerlendirme konusu taşınmazın ara katlarında bulunan ofislere benzerdir.

Emsal 7: Değerleme konusu taşınmaz ile aynı bulvar üzerinde yer alan ofisin şerefiyesi değerlendirme konusu taşınmazın ara katlarında bulunan ofislere benzerdir.

6.5.2. SATILIK EMSALLER

OFİS VE DÜKKAN EMSALLERİ						
NO	DURUM	ALAN (m ²)	FİYAT (TL)	AÇIKLAMA	Satış Değeri (TL/)	İRTİBAT
1	SATILIK	65	800.000	Değerleme konusu taşınmazla aynı bulvar üzerinde bulunan, 30 yaşındaki binanın giriş katında bulunan dükkân ve deposu.	12.308	TEMİZ EMLAK 0536 342 36 46
2	SATILIK	120	2.500.000	Değerleme konusu taşınmazla aynı bulvar üzerinde yer alan, giriş katta konumlu, tek hacimden oluşan dükkân.	20.833	ANKARA MAKRO EMLAK 0537 798 99 49
3	SATILIK	8	35.000	Değerleme konusu taşınmazla yakın mevkide, sokak üzerinde konumlu, giriş kat dükkân.	4.375	SAHİBİNDEN 0532 422 65 21
4	SATILIK	365	6.500.000	Değerleme konusu taşınmazla aynı bulvar üzerinde bulunan giriş kat dükkân ve deposu.	17.808	EUROTURK GAYRİMENKUL 0530 442 15 00
5	SATILIK	250	4.620.000	Değerleme konusu taşınmazla aynı bulvar üzerinde bulunan giriş kat dükkân.	18.480	EUROTURK GAYRİMENKUL 0530 442 15 00
6	SATILIK	85	300.000	Değerleme konusu taşınmazla aynı bulvar üzerinde yer alan, iş merkezinin 2. katında konumlu, 2 hacimden oluşan ofis.	3.529	ESKİDİ GAYRİMENKUL 0530 939 27 53
7	SATILIK	45	100.000	Değerleme konusu taşınmazla aynı bulvar üzerinde yer alan, iş merkezinin ara katında konumlu, tek hacimden oluşan ofis.	2.222	ANKARA MAKRO EMLAK 0537 798 99 49
8	SATILIK	50	120.000	Değerleme konusu taşınmazla aynı bulvar üzerinde yer alan, iş merkezinin ara katında konumlu, 2 hacimden oluşan ofis.	2.400	SAHİBİNDEN 0533 281 55 32
9	SATILIK	80	260.000	Değerleme konusu taşınmazla yakın mevkide yer alan, iş merkezinin ara katında konumlu, 2 hacimden oluşan ofis.	3.250	REMAX ELMAS GAYR. 0532 403 24 84

Emsal 1: Değerleme konusu taşınmaz ile aynı bulvar üzerinde yer alan giriş kat dükkân ve deposunun şerefyesi değerlendirme konusu taşınmazın zemin katında bulunan dükkân ve deposuna kıyasla biraz daha düşüktür.

Emsal 2: Değerleme konusu taşınmaz ile aynı bulvar üzerinde yer alan giriş kat dükkânın şerefyesi değerlendirme konusu taşınmazın zemin katında bulunan dükkâna benzerdir.

Emsal 3: Değerleme konusu taşınmaz ile yakın mevkide, caddeyi kesen bir sokak üzerinde yer alan giriş kat dükkânın şerefyesi değerlendirme konusu taşınmazın zemin katında bulunan dükkâna kıyasla yaya yoğunluğunun düşük olması sebebi ile düşüktür.

Emsal 4: Değerleme konusu taşınmaz ile aynı bulvar üzerinde yer alan giriş kat dükkân ve deposunun şerefyesi değerlendirme konusu taşınmazın zemin katında bulunan dükkân ve deposuna benzerdir.

Emsal 5: Değerleme konusu taşınmaz ile aynı bulvar üzerinde yer alan giriş kat dükkânın şerefyesi değerlendirme konusu taşınmazın zemin katında bulunan dükkâna kıyasla biraz daha düşüktür.

Emsal 6: Değerleme konusu taşınmaz ile aynı bulvar üzerinde yer alan, bir iş hanının 2. katında konumlu ofisin şerefyesi değerlendirme konusu taşınmazların 2. katındaki ofis nitelikli taşınmazlara benzerdir.

Emsal 7: Değerleme konusu taşınmaz ile aynı bulvar üzerinde yer alan, bir iş hanının ara katında konumlu ofisin şerefiyesi değerlendirme konusu taşınmazların ara katlarındaki ofis nitelikli taşınmazlara kıyasla düşüktür.

Emsal 8: Değerleme konusu taşınmaz ile aynı bulvar üzerinde yer alan, bir iş hanının ara katında konumlu ofisin şerefiyesi değerlendirme konusu taşınmazların ara katlarındaki ofis nitelikli taşınmazlara kıyasla daha düşüktür.

Emsal 9: Değerleme konusu taşınmaz ile aynı bulvar üzerinde yer alan, bir iş hanının ara katında konumlu ofisin şerefiyesi değerlendirme konusu taşınmazların ara katlarındaki ofis nitelikli taşınmazlara benzerdir.

BİNA EMSALLERİ						
NO	DURUM	ALAN (m ²)	FİYAT (TL)	AÇIKLAMA	BİRİM KİRA (TL/)	İRTİBAT
1	SATILIK	800	3.000.000	Değerleme konusu taşınmazla yakın mevkide bulunan, 25 yaşında, 5 katlı komple bina.	3.750	KARAN GAYRİMENKUL 0507 946 89 20
2	SATILIK	1200	6.500.000	Değerleme konusu taşınmazla aynı bulvar üzerinde yer alan, 20 yaşında, 7 katlı, 30 hacimden oluşan komple bina.	5.417	GREEN GAYRİMENKUL 0530 544 17 97
3	SATILIK	400	1.250.000	Değerleme konusu taşınmazla yakın mevkide, sokak üzerinde konumlu, 3 katlı komple bina.	3.125	RESİTAL GAYRİMENKUL 0532 688 25 94

Emsal 1: Değerleme konusu taşınmaza yakın mevkide yer alan komple binanın şerefiyesi değerlendirme konusu taşınmaza kıyasla sokak üzerinde konumlu olması sebebi ile daha düşüktür.

Emsal 2: Değerleme konusu taşınmazla aynı bulvar üzerinde yer alan komple binanın şerefiyesi değerlendirme konusu taşınmaza benzerdir.

Emsal 3: Değerleme konusu taşınmaza yakın mevkide yer alan komple binanın şerefiyesi değerlendirme konusu taşınmaza kıyasla sokak üzerinde konumlu olması sebebi ile daha düşüktür.

6.6.SATIŞ DEĞERİ TESPİTİ

6.6.1. EMSAL KARŞILAŞTIRMA YÖNTEMİ İLE DEĞER TESPİTİ

Emsal karşılaştırma yöntemi çerçevesinde; Rapor'un 6.5. başlığı altında detayları verilen emsal ve piyasa araştırmaları sonucunda, değerlendirme konusu taşınmazın değeri katların şerefiyeleri ayrı ayrı düşünülerek verilmiş, toplam brüt bina alanı için birim değeri **5.750 TL/m²** olarak belirlenmiştir.

GAYRİMENKULÜN TOPLAM DEĞERİ		
Alanı (m ²)	Birim Değeri (TL/m ²)	Σ Değeri, TL
2.204	5.750	12.673.000 TL

6.6.2. MALİYET YÖNTEMİ İLE DEĞER TESPİTİ

Değerleme konusu taşınmaz için maliyet yöntemi kullanılmamıştır.

6.6.3. GELİR YÖNTEMİ İLE DEĞER TESPİTİ

Taşınmazın kira değeri, Rapor'un 6.5. başlığı altında detayları verilen emsal ve piyasa araştırmaları doğrultusunda, katlar arasında şerefiyelendirme yapılarak binanın tamamı için kira bedeli 35 TL/m²/ay olarak tespit edilmiştir. Bölgede Kapitalizasyon Oranı (Ro) 0,05-0,09 aralığında tespit edilmiş olup, taşınmazın özellikleri doğrultusunda 0,07 olarak alınmıştır.

Gelir Kapitalizasyonu Yöntemi ile Değer Tespiti	
Kiralamaya konu alan, m ²	2.204
Kira Bedeli, TL/Ay	76.007
Kira Bedeli, TL/Yıl	912.088
Kapitalizasyon oranı	0,07
Değer, TL	13.029.832

6.7.KİRA DEĞERİ ANALİZİ VE KULLANILAN VERİLER

Taşınmazın kira bedeli, Rapor'un 6.5. başlığı altında detayları verilen kira emsalleri dikkate alınarak **76.007 TL/Ay** olarak tespit edilmiştir. Katlar bazında tespit edilen kira bedelleri aşağıdaki tabloda sunulmuştur.

KAT NO	Alan, m ²	Kira Bedeli, TL/Ay
2B	200	3.000
1B	200	4.000
Zemin	200	24.000
1	168	8.064
2	167	5.611
3	167	4.489
4	167	4.489
5	167	4.489
6	167	4.040
7	167	3.959
8	167	3.880
9	167	3.802
Çekme Kat	100	2.231
TOPLAM		76.055

6.8.GAYRİMENKUL VE BUNA BAĞLI HAKLARIN HUKUKİ DURUMUNUN ANALİZİ

Taşınmazlara ait incelemeler ilgili Belediye ve Tapu Sicil Müdürlüğü'nde yapılmış olup, hukuki açıdan herhangi bir kısıtlayıcı durum görülmemiştir.

6.9.BOŞ ARAZİ VE GELİŞTİRİLMİŞ PROJE DEĞERİ ANALİZİ VE KULLANILAN VERİ VE VARSAYIMLAR İLE ULAŞILAN SONUÇLAR

Değerleme konusu taşınmazın boş arsa değeri tespiti yapılmamıştır.

6.10. EN YÜKSEK VE EN İYİ KULLANIM ANALİZİ

Taşınmazın en etkin ve en verimli kullanımı; mevcut kullanımı ve Mer'î İmar Planı yapılanma fonksiyonu gibi ticaret fonksiyonlu kullanılmasıdır.

6.11. MÜŞTEREK VEYA BÖLÜNMÜŞ KISIMLARIN DEĞERLEME ANALİZİ

Değer tespiti binanın tamamı için yapılmış olup, müşterek kısımların taşınmaza kattığı değer birim fiyata yansıtılmıştır.

6.12. HASILAT PAYLAŞIMI VEYA KAT KARŞILIĞI YÖNTEMİ İLE YAPILACAK PROJELERDE, EMSAL PAY ORANLARI

Hasılat paylaşımı veya kat karşılığı yöntemi söz konusu değildir.

7. ANALİZ SONUÇLARININ DEĞERLENDİRİLMESİ

7.1. FARKLI DEĞERLEME METOTLARININ VE ANALİZİ SONUÇLARININ UYUMLAŞTIRILMASI VE BU AMAÇLA İZLENEN YÖNTEMİN VE NEDENLERİNİN AÇIKLAMASI

Değer; emsal karşılaştırma yöntemi ile tespit edilmiş, bu yöntemle tespit edilen değer test edilmesine yönelik olarak gelir kapitalizasyonu yöntemi kullanılmıştır.

Emsal karşılaştırma yöntemi ile taşınmazın değeri **12.673.000-TL** olarak hesaplanmıştır.

Gelir kapitalizasyonu ile değer **13.029.832-TL** olarak hesaplanmıştır.

Emsal karşılaştırma yöntemi ile bulunan değer, piyasa değerini daha doğru olarak yansıttığından, emsal karşılaştırma yöntemi ile hesaplanan değer, nihai değer olarak alınmasının uygun olduğu kanaatine varılmıştır.

7.2.ASGARİ BİLGİLERDEN RAPORDA VERİLMİYENLERİN NİÇİN YER ALMADIKLARININ GEREKÇELERİ

Asgari bilgilerden verilmeyen herhangi bir bilgi bulunmamaktadır.

7.3.YASAL GEREKLERİN YERİNE GETİRİLİP GETİRİLMEDİĞİ VE MEVZUAT UYARINCA ALINMASI GEREKEN İZİN VE BELGELERİN TAM VE EKSİKSİZ OLARAK MEVCUT OLUP OLMADIĞI HAKKINDA GÖRÜŞ

Değerleme konusu gayrimenkuller, Ankara İli, Çankaya İlçesi, Cumhuriyet Mahallesi, Atatürk Bulvarı, 1046 Ada, 27 Parsel numarasında 205 m² arsa alanlı Apartman olup yapı kullanma izin belgesi bulunmaktadır.

Rapor'un ilgili başlıkları altında detayları verildiği üzere değerlendirme konusu ana gayrimenkulün 2.BK, 3, 4, 5, 6, 7, 8, 9. Normal katları ile çekme katı mimari projesinde ofis olup, halihazırda rapor tarihi itibari ile otel fonksiyonlu olarak düzenlendiği görülmektedir. Taşınmazın belirtilen katlardaki tadilat ve fonksiyon değişikliğine ilişkin tadilat yapı ruhsatı bulunmamaktadır. Yapılan değişikliklere ilişkin mimari projenin onaylanması akabinde tadilat yapı ruhsatı alınması gerekmektedir.

7.4.DEĞERLEMESİ YAPILAN GAYRİMENKULÜN, GAYRİMENKUL YATIRIM ORTAKLIKLARI PORTFÖYÜNE ALINMASINDA SERMAYE PİYASASI MEVZUATI ÇERÇEVESİNDE, BİR ENGEL OLUP OLMADIĞI HAKKINDA GÖRÜŞ

Değerleme konusu taşınmaz; Gayrimenkul Yatırım Ortaklığı portföyünde yer almaktadır.

Rapor'un ilgili başlıkları altında detayları verildiği üzere değerlendirme konusu ana gayrimenkulün 2.BK, 3, 4, 5, 6, 7, 8, 9. Normal katları ile çekme katı mimari projesinde ofis olup, halihazırda rapor tarihi itibari ile otel fonksiyonlu olarak düzenlendiği görülmektedir. Taşınmazın belirtilen katlardaki tadilat ve fonksiyon değişikliğine ilişkin tadilat yapı ruhsatı bulunmamaktadır. Yapılan değişikliklere ilişkin onaylatılacak mimari projeye istinaden tadilat yapı ruhsatı alınması gerekmektedir.

Taşınmaz için ancak; yapılan tadilat ve fonksiyon değişikliğine ilişkin tadilat mimari projesinin onaylanması ve tadilat yapı ruhsatı alınması akabinde GYO portföyünde yer almasında, Sermaye Piyasası Mevzuatı hükümlerince engel bulunmamaktadır.

8. SONUÇ

8.1.SORUMLU DEĞERLEME UZMANININ SONUÇ CÜMLESİ

Değerleme uzmanlarının konu ile ilgili yaptıkları analiz ve ulaştıkları sonuçlara katılıyorum.

8.2. NİHAİ DEĞER TAKDİRİ

8.2.1. SATIŞ DEĞER TAKDİRİ

1046 Ada-27 Parsel / Yenişehir			
Kapalı Alan, m ²	KDV Hariç Değer, TL	KDV Dahil Değer, TL	KDV Hariç Değer, USD
2.204	12.673.000	14.954.140	6.212.255

Değerleme konusu taşınmazın KDV Hariç toplam satış değeri;
12.673.000-TL (OnikimilyonAltıYüzyetmişÜçBin Türk Lirası) olarak takdir edilmiştir.

8.2.2. KİRA BEDELİ TAKDİRİ

1046 Ada-27 Parsel / Yenişehir			
Kapalı Alan, m ²	Kira Bedeli, TL/Ay	Kira Bedeli, TL/Yıl	Kira Bedeli, USD/Yıl
2.204	76.055	912.664	447.384

8.2.3. SİGORTA DEĞERİ TAKDİRİ

SİGORTAYA ESAS DEĞER			
Alan (m ²)	Yapı Sınıfı	Birim Değeri (TL/ m ²)	Sigorta Değeri (TL)
2.204	IV-B	730	1.608.920

*(17.12.2013 tarihi itibari ile T.C. Merkez Bankası USD satış kuru 2,04-TL'dir).

GÖREVLİ DEĞERLEME UZMANI

Fulya ŞENGÜL

SPK Lisans NO:401341

Harita Mühendisi/Kontrolör

SORUMLU DEĞERLEME UZMANI

Mustafa NURAL

SPK LİSANS NO:400604

Harita Mühendisi/Genel Müdür Yardımcısı

EK 1 - FOTOĞRAFLAR



Bina Dış Görünüşü



2. Bodrum Kat Fotoğrafları



1.Bodrum Kat Fotoğrafları



Zemin Kat Halk Bankası Fotoğrafları



1.Kat Fotoğrafları



2.Normal Kat Fotoğrafları



Zemin Kat Rota Bulvar Otel Giriş Fotoğrafları



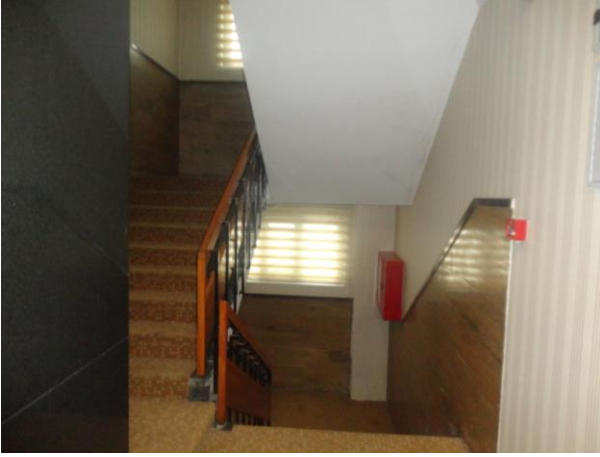
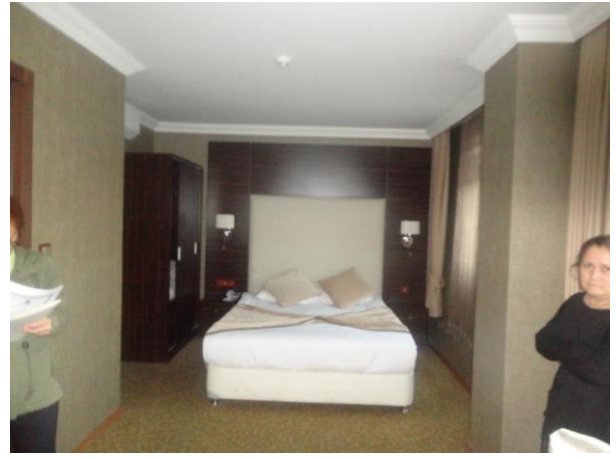

3. 4. 5. 6. 7. 8. Ve 9. Normal Kat Fotoğrafları



Çekme Kat Fotoğrafları

EK 2 – DOKÜMAN VE BELGELER

TAKYİDAT BİLGİLERİ

TAŞINMAZA AİT TAPU KAYDI						
Zemin Tipi	: Ana Taşınmaz	Ada/Parsel	: 1046/27			
Zemin No	: 482076	Yüzölçüm	: 205,00 m2			
İl / İlçe	: ANKARA/ÇANKAYA	Ana Taş. Nitelik	: APARTMAN			
Kurum Adı	: Çankaya TM					
Mahalle / Köy Adı	: CUMHURİYET Mah.					
Mevkii	:					
Cilt / Sayfa No	: 1 / 58					
Kayıt Durum	: Aktif					
MÜLKİYET BİLGİLERİ						
Sistem No	Malik	Elbirliği No	Hisse Pay/Payda	Metrekare	Edinme Sebebi - Tarih - Yev.	Terkin Sebebi - Tarih - Yev.
119865455	HALK GAYRİMENKUL YATIRIM ORTAKLIĞI ANONİM ŞİRKETİ		TAM	205,00	Ticaret Şirketlerine Aynı Sermaye Konulması - 28/10/2010 - 36171-	

Raporlayan: tk42135
Suat ÜSTÜN
Kayıtları Uygundur.
26.11.2013

İMAR DURUMU



ÇANKAYA
BELEDİYESİ

T.C.
ÇANKAYA BELEDİYE BAŞKANLIĞI
İmar ve Şehircilik Müdürlüğü
ANKARA

Sayı : M.06.3.ÇAN.0.13.05.02/35249-1735/13 (32083) 20.11.2013
Konu: 1046 ada 27 sayılı parsel.

VEKTÖR Gayrimenkul Değerleme A.Ş.
İhlamurkuyu Mah.Aytaşı Sok.No: 4
Ümraniye/İSTANBUL

İLGİ: 25.11.2013 tarih ve 35249 sayıda kayıtlı dilekçe;

İlgi dilekçe ile İlçemiz Cumhuriyet mahallesinde bulunan 1046 ada, 27 sayılı parselin imar durumu bilgilerinin bildirilmesi talep edilmektedir.

Yapılan incelemede;

1046 ada, 27 sayılı parselin 35280 nolu kesin parselasyon ve bölge kat nizamı planında, Kızılay ve yakın çevresi merkezi iş alanı kapsamında, blok nizam, 10 katlı ticaret bölgesinde bulunduğu, saçak seviyesinin Hmax=30.50m. olduğu, Tescilli sıhhiye Ordu evinin bulunduğu, 1160 ada 1 sayılı parselde cephe verdiği için her türlü uygulama öncesi Ankara 1 numaralı Kültür Varlıklarını Koruma Bölge Kurulundan izin alınması gerektiği hususları tespit edilmiştir.

Bilgilerinize rica ederim.

Raziye BIÇEN
İmar ve Şehircilik Müdürü

YAPI RUHSATI

YAPI KULLANMA İZİN BELGESİ

YAPI RUHSATI

İş bu yapıdan TÜRK STANDARDINA uygun yapı malzemesi ve yapı elemanları kullanılması şarttır. Bu şart geçirici ki veya iskan ruhsatına esas teşkil eder.

1. Ruhsat veren kurum: **Çankaya Belediyesi İmar Müdürlüğü**

2. Ruhsat tarihi: **22 MART 1995**

3. Ruhsat numarası: **27**

4. Ruhsatın veriliş maksadı: **Tadilat Ruhsatı**

5. Mahallesi: **Cumhuriyet**

6. Pafta no: **---**

7. Ada no: **1046**

8. Parsel no: **2204**

9. İmar durumu tarihi: **17.03.1995**

10. İmar durumu numarası: **5080**

11. İsmine türü: **Kel.**

12. Yakıt türü: **Sıvı**

13. Tapu tescil belgesi veren kurum: **Çankaya 3.Bölge T.S.M.**

14. Tapu tescil belgesi tarihi: **12.01.1995**

15. Tapu tescil belgesi numarası: **---**

YAPI SAHİBİNİN

16. Adı soyadı / Unvanı: **T.Halk Bankası' Gen.Md.**

20. Adı soyadı, ünvanı: **Sami SARI**

21. Kurum sicil numarası: **694**

17. Bağlı olduğu vergi dairesi: **Mithatpaşa V.D.**

18. Vergi dairesi sicil numarası: **6219830025**

22. Bağlı olduğu vergi dairesi: **Kadıköy V.D.**

23. Vergi dairesi sicil numarası: **7469460010**

19. Adres: **T.Halk Bankası Sıhhiye/ANKARA**

24. Adres: **Uzunçayır Cad.Sarılar İş Merkezi No:24/16-17 Kadıköy/İST**

25. Yapının her bir ünitesinin kullanma maksadı	26. Ünite sayısı	27. Yüz ölçümü	28. Yol seviyesi altındaki kat sayısı	29. Yol seviyesi üstündeki kat sayısı	30. Toplam kat sayısı	31. Yapının yüksekliği	32. 1 m ² sınırlı maliyeti	33. Yapının etrafı	34. Yapı grubu
Banka	1	2204	2	10	12	30.50	4.178.500.-	4	
Toplam 1 2204									

35. İnşaatın toplam maliyet kıymet (Arsa hariç): **9.209.414.000.-**

36. Ait olduğu yıl: **1995**

37. Yapının arsa değeri: **2.640.000.000.-**

38. Toplam maliyet (Arsa dahil): **11.849.414.-**

39. İskeletin cinsi: **B.A.K.**

40. İskeletin dolgu maddesi: **Tuğla**

41. Yiğme yapının cinsi: **---**

RUHSAT EKI PROJELER

42. Mimari proje: **16.03.1994**

49. Adı soyadı: **Ahmet Halis TURGAY**

43. Statik rapor: **16.03.1995**

50. Adresi: **Büklüm Sok.No:60/4 K.Dere/ANKARA**

44. Tesiis projeleri: **16.03.1995**

51. Taahhüdü: **ANK.13.Not.10.3.1995 gün ve 20222 sa.taah.**

45. Dolgu toplami: **---**

46. Kazı toplami: **---**

47. Harice çıkacak kazı toplami: **---**

52. Kurum sicil no.: **545**

48. Harice çıkacak kazı toplamının döküleceği yer: **---**

53. Oda sicil no.: **16012**

RUHSATLA İLGİLİ MUHTELİF GELİRLER

55. Gelirin mahiyeti	56. Makbuz tarihi	57. Makbuz no.	58. Tutarı (TL)	59. Açıklama	60. Otopark harcı
Bina İnşaat harcı	---	---	---	İç ve cephe tadilatı yapılacaktır.	Trafik Komisyonunun...
Yol-Karaj harcı	---	---	---	---	---
Çama-Bina İnş. Har.	21.3.95	709198	26.448.000	---	---
Bel.Hiz.Ucr.	20.3.1995	709167	4.500.000.-	---	---
Toplam			30.948.000.-	---	---

3194 sayılı imar kanunu'nun 21, 22, 23 ve 26 ncı maddelerine göre işlemleri tamamlanmış olup, yapının fenni sorumluluğunu alan fen adamının da imzası alınarak iş bu YAPI RUHSATI verilmiştir.

61. Düzenleyen adı soyadı, ünvanı, imzası: **Razibe BİÇER İnş.Müh. Y.İz.Şf.İrd. Prj.ve İzinl. Şube Müdürü**

62. Kontrol edenin adı soyadı, ünvanı, imzası: **Hafise AYDIN İnş.Müh. İmar Md.Yrd.**

63. Onaylayanın adı soyadı, ünvanı, imzası: **Murat HALI İmar Md.Yrd.**

22 MART 1995

YAPI KULLANMA İZİN KÂĞIDI
(Doldurmadan önce Kapakdaki açıklamayı okuyunuz)

Yapının adresi: **Ahmet Halis Turgay**

Yapı sahibi: **Razibe Biçer**

Ada ve parsel No.: **Yenişehir Pafta No: 1046/5**

Bölüm : I - Yapı Kullanma İzin Kâğıdının kapsamı

a) Yeni yapının tamamı için verilmiştir.

Yapı kullanma izni için verilmiştir.

İzin kâğıdı devam eden yapının bütün kısmı için verilmiştir.

b) Yapının biten kısımları için evvelce verilen kullanma izin kâğıdına varsa

Bölüm : II - Yapı için verilen Ruhsatnamenin Tarih ve No.

Ruhsatnamenin cilt ve sahife No. ve Tarihi: **7.7.1966 / 4943**

Varsa ek ruhsatnamenin cilt ve sahife No. ve Tarihi: **12.6.1966 / 1204**

Bölüm : III - Yapının Kullanılış maksadı ve yüzölçümü

Kullanılış Maksadı (X)	m ²	Kullanılış Maksadı	m ²
1 - Ev		11 - Ardıye	
2 - Apart.		12 - Okul	
3 - Dükkan (sayısı)		13 - Hastahane	
4 - Otel		14 - Spor Salonu	
5 - İphanı		15 - Diğer	
6 - Sinema		16 - Depo	
7 - Fabrika		17 -	
8 - Atelye		18 -	
9 - Depo		19 -	
10 - Garaj		20 -	
Toplam		2204	

Bölüm : IV - Yapının taşıyıcı sistemi ve kullanılan inşaat malzemesinin cinsi

Yapının taşıyıcı sistemi: Çelik Betonarme Tuğla

Cinsi: **Betonarme**

Dolgu maddesi cinsi: **Tuğla**

Bölüm : V - Yapının kat sayısı

Yol seviyesi üstünde: **10**

Yol seviyesi altında: **2**

Toplam: **12**

Bölüm : VI - Yapının Süresi

Yapının başladığı Tarih: **7.7.1966**

Yapının bittiği Tarih: **19.6.1968**

Bölüm : VII - Yapının Maliyeti

Yapının tüm maliyet değeri (Arsa hariç): **77300**

Yapı sahibi tarafından bizzatın yaptırılmıştır.

Yapı Mütahhideni yaptırılmıştır.

(X) Kullanılış maksadı Ev veya Apt. Lojman ise Bölüm : VIII - e cevap veriniz

a) Bina ile ilgili özellikler

	Var	Yok	Var	Yok
Elektrik				
Havagazı				
Şehir suyu				
(Varasa)				
İçerde				
Avluda				
Diğarda				

b) Daire ile ilgili özellikler

	daire sayıları	Bir dairenin Yüzölçümü M ² (X)	Dairelerin Özellikleri	Olan	Mün. takil	M. ter. Dai
1. Odalı						
2. "						
3. "						
4. "						
5. "						
6. "						
7. ve +						
Toplam						

(X) Oda sayıları eşit olan dairelerin yüzölçümü bir adede düşen ortalama yüz ölçümünü

22 Haziran 1968

Tarih: **22 Haziran 1968** Cilt: **---** Sahife Numarası: **---**

Özellikleri belirtilen yapının inşaatında tasdikli projesine ve genel sağlık durumuna uygun yapıldığı görüldüğünden 6785 sayılı İmar Kanununun 16 nci maddesi gereğince (Tamamı (Kısmi) için "Yapı Kullanma İzin Kâğıdı" verilmiştir.

22 Haziran 1968

Tastik: **---** Belediye İskan: **---** Belediye İst. Tekni: **---**

MİMARİ PROJE KAPAĞI

ADA	PARSEL	TAPU			
		YEVMIYE	CİLT	SAHİFE	TARİH
1046	5				
SALIKI		MÜHÜR VE YERLEMLER			
T. HALK BANKASI A.Ş.		BINA TEK BAĞIMSIZ BÖLÜMDÜR.			
İMAR DURUMU		Çank. 3. Böl. T.S.M. 1.2.94 T.T.B.			
KONUT DURUMU		7280/10.2.93 İMAR DURUMU			
KONTROL EDEN		2193/14.6.66 Yol kotu			
MÜHÜRLEMELER		İLGİLİ KARARLAR			
24.5.1988 onay tarihli mimari proje		TASDİK EDİLDİ			
Dilek UYAR		TASDİK TARİHİ		İMAR MÜDÜRÜ	
Mimar		16 MART 1994			

Bu planda yazılı mahal işleri için inşaat ruhsatı ve işleme ruhsatı verilecek kuruluşlarca uygun görüldüğü takdirde geçerlidir.

Mimar Ü. EZEN tarafından kendi mesuliyetinde İmar Kanunu ve ANKARA İmar Talimatnamelerine tamamen uygun olarak hazırlanmış ve onay edilmiş bu projelerle yapılan kontrollerde bulunulmuş ve imza sahibinin ekahiyetli tasdik edilerek ve aplikasyon ve yapım doğrultusunda esasına sadık olarak yapılmış olup gözden geçirilerek ve tapu ve diğer işlemlerinde tezahür edebilecek ihtibaklar için hangi bir ziyan husulüne meydan veremeyeceği hususunda mesulün Müdürlüğümüzde haberdar olarak kaydedilmiş işlemi tekâmül etmiştir.

Beima Akalp
Mimar
Proje Şb. Şt. Yrd.

Çankaya Beşinci Dağlar
İmar Müdürlüğü

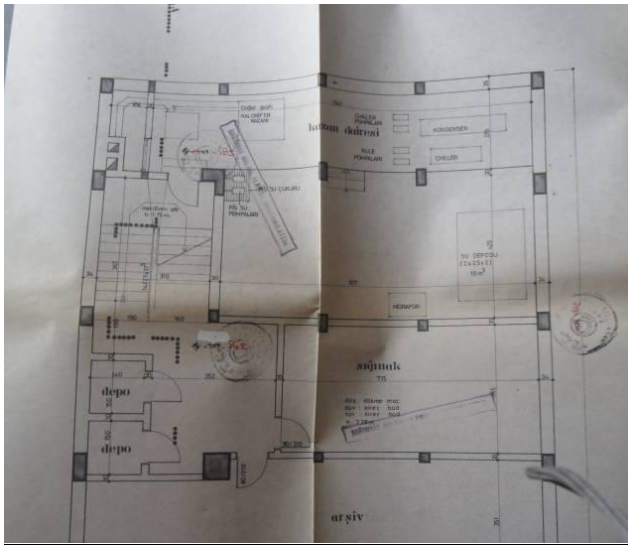

1. Bodrum Kat Planı

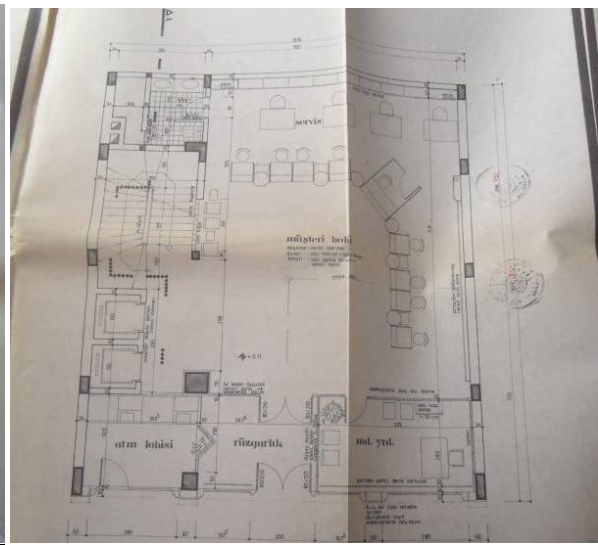

Zemin Kat Planı

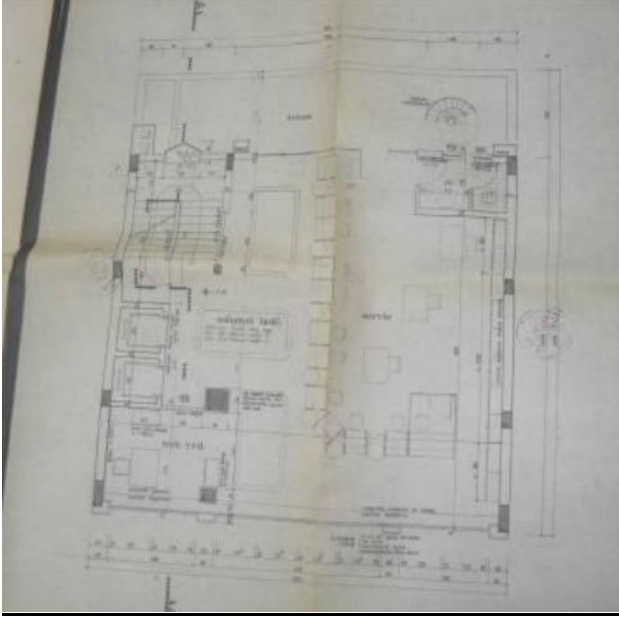

1. Normal Kat Planı

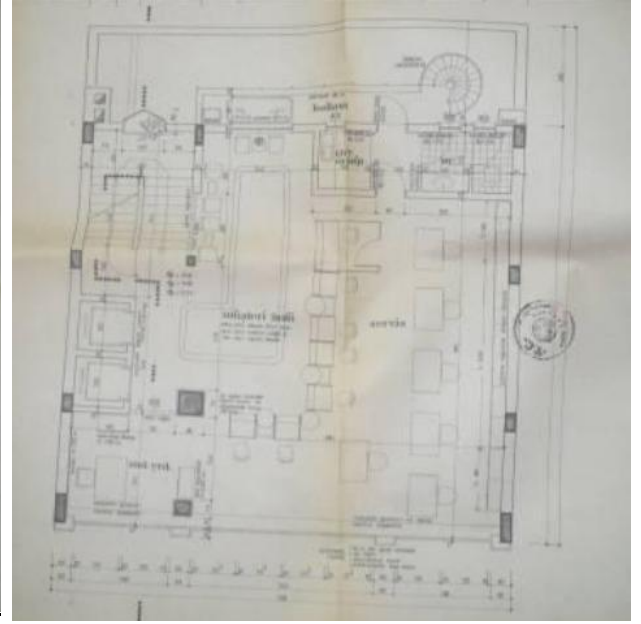

2. 3. Ve 5. Normal Kat Planı

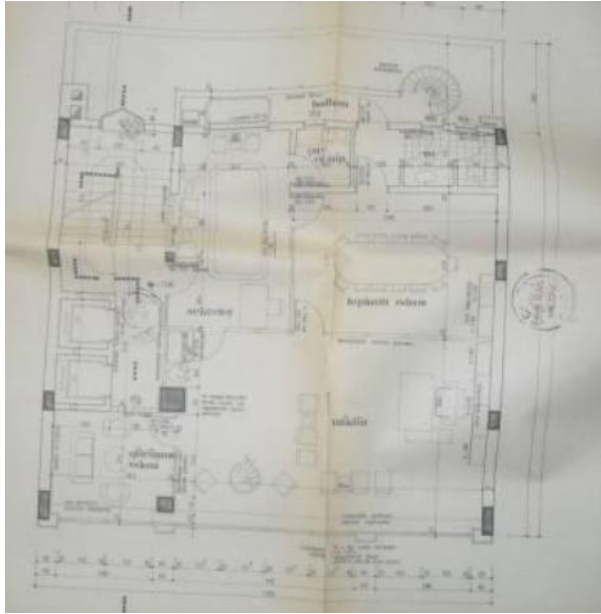

4. Normal Kat Planı

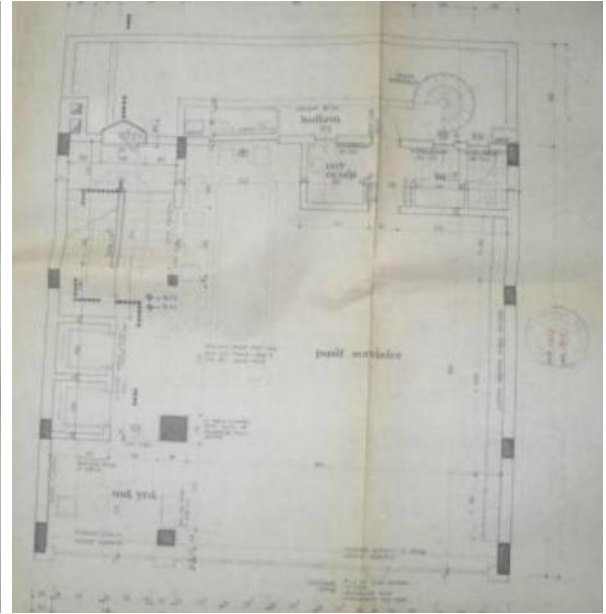

6. 7. Normal Kat Planı

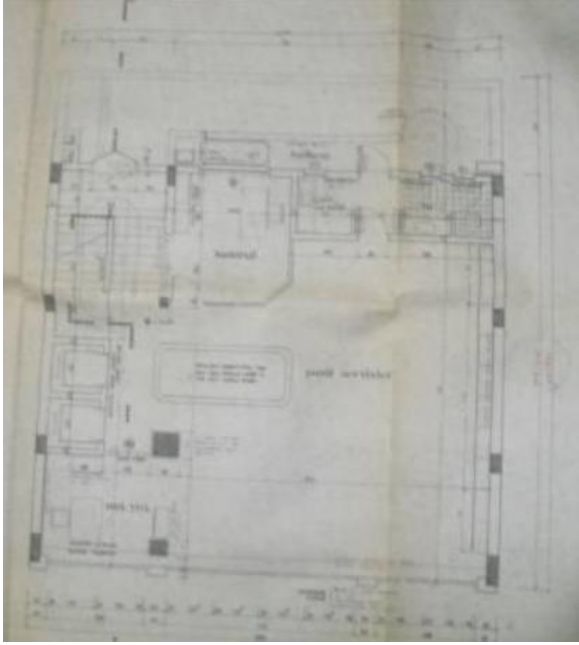

8. Normal Kat Planı

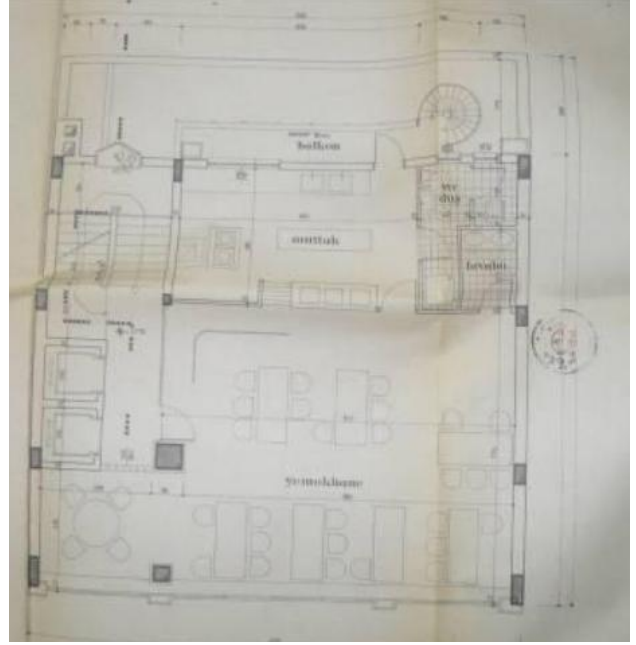

9. Normal Kat Planı

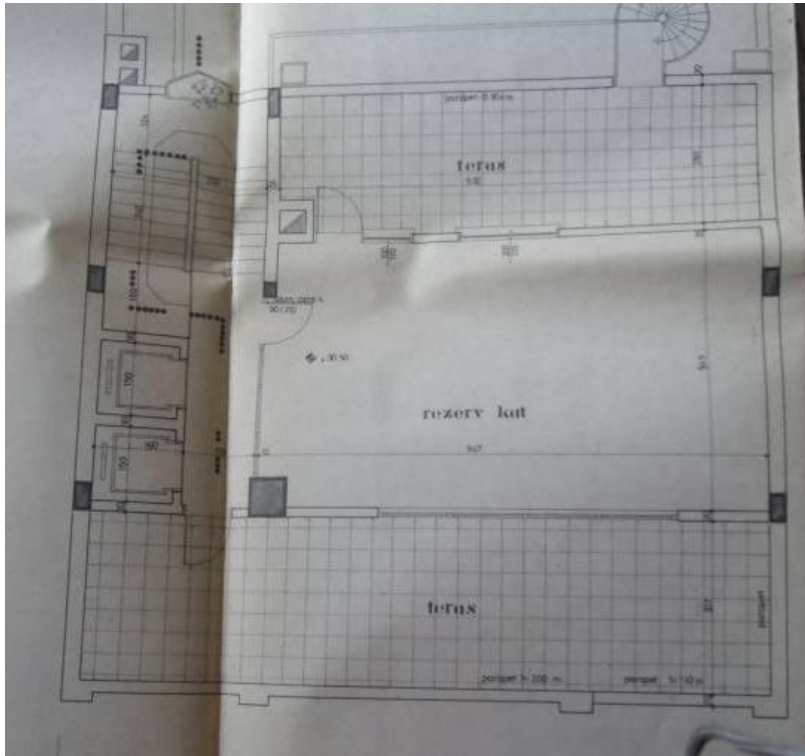

10. Kat Planı

**EK 3 – LİSANSLAR
SORUMLU DEĞERLEME UZMANINA AİT LİSANS BELGESİ**

**TSPAKB TÜRKİYE SERMAYE PİYASASI
ARACI KURULUŞLARI BİRLİĞİ**

Tarih : 14.09.2007 No : 400604

DEĞERLEME UZMANLIĞI LİSANSI

Sermaye Piyasası Kurulu'nun Seri: VIII, No:34 sayılı "Sermaye Piyasasında Faaliyette Bulunanlar İçin Lisanslama ve Sicil Tutmaya İlişkin Esaslar Hakkında Tebliğ"i uyarınca

Mustafa NURAL

Değerleme Uzmanlığı Lisansını almaya hak kazanmıştır.

İlkey ARIKAN
GENEL SEKRETER



E.Nevzat ÖZTANGUT
BAŞKAN

RAPORU HAZIRLAYANA AİT LİSANS BELGESİ

**TSPAKB TÜRKİYE SERMAYE PİYASASI
ARACI KURULUŞLARI BİRLİĞİ**

Tarih : 16.04.2010 No : 401341

GAYRİMENKUL DEĞERLEME UZMANLIĞI LİSANSI

Sermaye Piyasası Kurulu'nun Seri: VIII, No:34 sayılı "Sermaye Piyasasında Faaliyette Bulunanlar İçin Lisanslama ve Sicil Tutmaya İlişkin Esaslar Hakkında Tebliğ"i uyarınca

Fulya ŞENGÜL

Gayrimenkul Değerleme Uzmanlığı Lisansını almaya hak kazanmıştır.

İlkey ARIKAN
GENEL SEKRETER



E.Nevzat ÖZTANGUT
BAŞKAN