

DEĞERLEME RAPORU

EMLAK KONUT GYO A.Ş.

Başakşehir / İSTANBUL

(10 Adet Parsel)

YÖNETİCİ ÖZETİ

Değerlemeyi Talep Eden Kurum/Kişi	: Emlak Konut Gayrimenkul Yatırım Ortaklığı A.Ş.
Raporu Hazırlayan Kurum	: Nova Taşınmaz Değerleme ve Danışmanlık A.Ş.
Talep Tarihi	: 21 Mart 2013
Değerlenen Mülkiyet Hakları	: Tam mülkiyet
Ekspertiz Tarihi	: 26 Mart 2013
Rapor Tarihi	: 03 Nisan 2013
Müşteri / Rapor No	: 031 - 2013/1511
Değerleme Konusu Gayrimenkullerin Adresi	: Kayabaşı Mahallesi, Kayabaşı Toplu Konut Alanı, toplam 10 adet parsel Başakşehir / İSTANBUL
Tapu Bilgileri Özeti	: İstanbul İli, Başakşehir İlçesi, Kayabaşı Mahallesinde konumlu toplam 382.485,74 m ² yüzölçümlü 10 adet parsel
Sahibi	: Emlak Konut Gayrimenkul Yatırım Ortaklığı A.Ş.
İmar Durumu	: Bkz. İmar durumu incelemesi bölümü
Parsellerin toplam yüzölçümü	: 382.485,74 m ²
Raporun Konusu	: Bu rapor, yukarıda adresi belirtilen taşınmazların pazar değerlerinin tespitine yönelik olarak hazırlanmıştır.

GAYRİMENKULLER İÇİN TAKDİR EDİLEN TOPLAM DEĞERLER (KDV Hariç)		
Taşınmazların Toplam Pazar Değeri	408.085.000,-TL	225.212.000,-USD
RAPORU HAZIRLAYANLAR		
Sorumlu Değerleme Uzmanı	Sorumlu Değerleme Uzmanı	
Onur KAYMAKBAYRAKTAR (SPK Lisans Belge No: 401123)	Tayfun KURU (SPK Lisans Belge No: 401454)	

Bu rapor, Sermaye Piyasası Kurulu'nun Seri VIII, No: 35 sayılı "Sermaye Piyasası Mevzuatı Çerçevesinde Değerleme Hizmeti Verecek Şirketlere ve Bu Şirketlerin Kurulca Listeye Alınmalarına İlişkin Esaslar Hakkında Tebliğ" hükümleri ile Kurul'un 20.07.2007 tarih ve 27/781 sayılı kararında yer alan "Değerleme Raporlarında Bulunması Gereken Asgari Hususlar" çerçevesinde hazırlanmıştır.

İÇİNDEKİLER

1. BÖLÜM	DEĞERLEME RAPORU ÖZETİ	3
2. BÖLÜM	ŞİRKET VE MÜŞTERİYİ TANITICI BİLGİLER.....	4
2.1	ŞİRKETİ TANITICI BİLGİLER.....	4
2.2	MÜŞTERİYİ TANITICI BİLGİLER.....	4
3. BÖLÜM	DEĞER TANIMI, GEÇERLİLİK KOŞULLAR VE UYGUNLUK BEYANI	5
3.1	DEĞER TANIMI VE GEÇERLİLİK KOŞULLARI.....	5
3.2	MÜŞTERİ TALEPLERİNİN KAPSAMI VE VARSA GETİRİLEN SINIRLAMALAR.....	5
3.3	UYGUNLUK BEYANI	6
4. BÖLÜM	GAYRİMENKULLERİN HUKUKİ TANIMI VE RESMİ KURUMLARDA YAPILAN İNCELEMELER.....	7
4.1	GAYRİMENKULLERİN MÜLKİYET DURUMU.....	7
4.2	İLGİLİ TAPU SİCİL MÜDÜRLÜĞÜ'NDE YAPILAN İNCELEMELER	8
4.3	İLGİLİ BELEDİYE'DE YAPILAN İNCELEMELER.....	8
4.4	TAŞINMAZLARIN SON ÜÇ YILLIK DÖNEMDE MÜLKİYET VE HUKUKİ DURUMUNDAKİ DEĞİŞİKLİKLER.....	21
4.4.1	Tapu Sicil Müdürlüğü ve Kadastro Mühendisliği İncelemesi	21
4.4.2	Belediye İncelemesi	23
5. BÖLÜM	GAYRİMENKULLERİN ÇEVRESEL VE FİZİKİ BİLGİLERİ	24
5.1	GAYRİMENKULLERİN ÇEVRE VE KONUMU.....	24
5.2	PARSELLER HAKKINDA GENEL BİLGİLER.....	25
5.3	EN VERİMLİ VE EN İYİ KULLANIM ANALİZİ	25
6. BÖLÜM	PAZAR BİLGİLERİNE İLİŞKİN ANALİZLER	26
6.1	TÜRKİYE'DE YAŞANAN EKONOMİK KOŞULLAR VE GAYRİMENKUL PİYASASININ ANALİZİ.....	26
6.2	BÖLGE ANALİZİ	27
6.3	GAYRİMENKULLERİN DEĞERİNE ETKİ EDEN ÖZET FAKTÖRLER	30
6.4	PİYASA ARAŞTIRMASI	31
7. BÖLÜM	GAYRİMENKULLERİN DEĞERLEME SÜRECİ.....	35
7.1	DEĞERLEME YÖNTEMLERİ	35
7.2	GAYRİMENKULLERİN DEĞERLEMESİNDE KULLANILAN YÖNTEMLER	35
8. BÖLÜM	GAYRİMENKULLERİN PAZAR DEĞERİNİN TESPİTİ.....	36
8.1	EMSAL KARŞILAŞTIRMA YÖNTEMİ VE ULAŞILAN SONUÇ	36
8.1.1.	Emsal Analizi.....	36
8.1.2.	Ulaşılan Sonuç.....	36
8.2	GELİR İNDİRGE ME YÖNTEMİ VE ULAŞILAN SONUÇ.....	38
8.3	UZMAN GÖRÜŞÜ	45
8.4	TAŞINMAZLAR İÇİN ŞİRKETİMİZ TARAFINDAN HAZIRLANMIŞ SON ÜÇ YIL İÇERİSİNDEKİ GAYRİMENKUL DEĞERLEME RAPORLARI	46
9. BÖLÜM	SONUÇ	48

1. BÖLÜM
DEĞERLEME RAPORU ÖZETİ

DEĞERLEME KONUSU İŞİN İSMİ	:	Başakşehir, Kayabaşı 10 adet parselin pazar değerlerinin tespiti						
								
DEĞERLEMİYİ TALEP EDEN KURUM	:	Emlak Konut GYO A.Ş.						
RAPORU HAZIRLAYAN KURUM	:	Nova Taşınmaz Değerleme ve Danışmanlık A.Ş.						
RAPOR TARİHİ	:	03 Nisan 2013						
DEĞERLEME KONUSU GAYRİMENKULLER HAKKINDA ÖZET BİLGİ								
TAPU BİLGİLERİ	:	İstanbul İli, Başakşehir İlçesi, Kayabaşı Mahallesi, 520 ada 1 ve 2 no'lu parseller, 521 ada 10 no'lu parsel, 526 ada 2 ve 3 parseller, 528 ada 1 ve 3 no'lu parseller, 525 ada 1 ve 2 no'lu parseller ile 536 ada 3 no'lu parsel						
MEVCUT KULLANIM	:	Parseller boş durumdadır.						
İMAR DURUMU	:	<table border="1"> <tr> <td>520 ada 1 ve 2 no'lu parseller, 521 ada 10 no'lu parsel, 526 ada 2 no'lu parsel, 528 ada 1 ve 3 no'lu parseller</td> <td>Ticaret Alanı, Emsal: 2,00</td> </tr> <tr> <td>536 ada 3 no'lu parsel</td> <td>Ticaret Alanı, Emsal: 1,50</td> </tr> <tr> <td>525 ada 2 no'lu parsel, 526 ada 3 no'lu parsel</td> <td>Konut Alanı, Emsal: 1,70</td> </tr> </table>	520 ada 1 ve 2 no'lu parseller, 521 ada 10 no'lu parsel, 526 ada 2 no'lu parsel, 528 ada 1 ve 3 no'lu parseller	Ticaret Alanı, Emsal: 2,00	536 ada 3 no'lu parsel	Ticaret Alanı, Emsal: 1,50	525 ada 2 no'lu parsel, 526 ada 3 no'lu parsel	Konut Alanı, Emsal: 1,70
520 ada 1 ve 2 no'lu parseller, 521 ada 10 no'lu parsel, 526 ada 2 no'lu parsel, 528 ada 1 ve 3 no'lu parseller	Ticaret Alanı, Emsal: 2,00							
536 ada 3 no'lu parsel	Ticaret Alanı, Emsal: 1,50							
525 ada 2 no'lu parsel, 526 ada 3 no'lu parsel	Konut Alanı, Emsal: 1,70							
DEĞERLEME RAPORUNDA TAKDİR OLUNAN DEĞERLER (KDV Hariç)								
TAŞINMAZLARIN TOPLAM PAZAR DEĞERİ	:	408.085.000,-TL						

2. BÖLÜM

ŞİRKET VE MÜŞTERİYİ TANITICI BİLGİLER

2.1 ŞİRKETİ TANITICI BİLGİLER

ŞİRKETİN ÜNVANI	: Nova Taşınmaz Değerleme ve Danışmanlık A.Ş.
ŞİRKETİN ADRESİ	: Atatürk Mahallesi, Vedat Günyol Caddesi, Zümrüt Sitesi, No: 3, Daire: 4 Ataşehir / İSTANBUL
TELEFON NO	: +90 (216) 455 36 69
FAALİYET KONUSU	: Yürürlükteki mevzuat çerçevesinde her türlü resmi ve özel, gerçek ve tüzel kişi ve kuruluşlara ait gayrimenkuller, gayrimenkul projeleri ve gayrimenkule dayalı hak ve faydalar ile menkullerin yerinde tespiti ve değerlemesini yapmak, değerlerini tespit etmeye yönelik tüm raporları düzenlemek, analiz ve fizibilite çalışmalarını sunmak ve problemlili durumlarda görüş raporu vermektir.
KURULUŞ TARİHİ	: 16 Mayıs 2011
SERMAYESİ	: 270.000,-TL
TİCARET SİCİL NO	: 777424
KURULUŞUN YAYINLANDIĞI TİCARET SİCİL GAZETESİ'NİN TARİH VE NO.SU	: 23 Mayıs 2011 / 7820

Not: Şirket, 29 Temmuz 2011 tarihi itibarıyla Başbakanlık Sermaye Piyasası Kurulu'nun (SPK) "Gayrimenkul Değerleme Şirketleri Listesi'ne alınmıştır.
Şirketimiz, 28 Haziran 2012 tarihi itibarıyla BDDK'nun "Gayrimenkul, gayrimenkul projesi veya bir gayrimenkule bağlı hak ve faydaların değerlendirilmesi" hizmeti verme yetkisi listesine alınmıştır.

2.2 MÜŞTERİYİ TANITICI BİLGİLER

ŞİRKETİN ÜNVANI	: Emlak Konut Gayrimenkul Yatırım Ortaklığı A.Ş.
ŞİRKETİN ADRESİ	: Atatürk Mahallesi, Turgut Özal Bulvarı, Gardenya Plaza, No: 11/B Ataşehir / İSTANBUL
TELEFON NO	: 0 (216) 579 15 15
ÖDENMİŞ SERMAYESİ	: 2.500.000,- TL
KURULUŞ TARİHİ	: 1953
HALKA AÇIKLIK ORANI	: % 25
FAALİYET KONUSU	: Sermaye Piyasası Kurulu'nun, gayrimenkul yatırım ortaklıklarına ilişkin düzenlemelerinde yazılı amaç ve konularla iştirak etmek ve esas olarak gayrimenkullere, gayrimenkullere dayalı sermaye piyasası araçlarına, gayrimenkul projelerine ve gayrimenkullere dayalı haklara yatırım yapmak üzere ve kayıtlı sermayeli olarak kurulmuş halka açık anonim ortaklıktır.
PORTFÖYÜNDE YER ALAN GAYRİMENKULLER	: Türkiye'nin çeşitli bölgelerinde yer alan muhtelif gayrimenkuller

3. BÖLÜM

DEĞER TANIMI, GEÇERLİLİK KOŞULLAR VE UYGUNLUK BEYANI

3.1 DEĞER TANIMI VE GEÇERLİLİK KOŞULLARI

Bu rapor, müşterinin talebi üzerine adresi belirtilen gayrimenkullerin pazar değerlerinin tespitine yönelik olarak hazırlanmıştır.

Pazar değeri:

Bir mülkün, istekli alıcı ve istekli satıcı arasında, tarafların herhangi bir ilişkiden etkilenmeyeceği şartlar altında, hiçbir zorlama olmadan, basiretli ve konu hakkında yeterli bilgi sahibi kişiler olarak, uygun bir pazarlama sonrasında değerlendirme tarihinde gerçekleştirecekleri alım satım işleminde el değiştirmesi gerektiği takdir edilen tahmini tutardır.

Bu değerlendirme çalışmasında aşağıdaki hususların geçerliliği varsayılmaktadır.

- Analiz edilen gayrimenkullerin türü ile ilgili olarak mevcut bir pazarın varlığı peşinen kabul edilmiştir.
- Alıcı ve satıcı makul ve mantıklı hareket etmektedirler.
- Taraflar gayrimenkuller ile ilgili her konuda tam bilgi sahibidirler ve kendilerine azami faydayı sağlayacak şekilde hareket etmektedirler.
- Gayrimenkullerin satışı için makul bir süre tanınmıştır.
- Ödeme nakit veya benzeri araçlarla peşin olarak yapılmaktadır.
- Gayrimenkullerin alım - satım işlemi sırasında gerekebilecek finansman, piyasa faiz oranları üzerinden gerçekleştirilmektedir.

3.2 MÜŞTERİ TALEPLERİNİN KAPSAMI VE VARSA GETİRİLEN SINIRLAMALAR

Bu rapor, Emlak Konut Gayrimenkul Yatırım Ortaklığı A.Ş.'nin talebine istinaden, şirket portföyünde bulunan gayrimenkullerin pazar değerinin tespitine yönelik olarak Sermaye Piyasası Kurulu'nun Seri VIII, No: 35 sayılı "Sermaye Piyasası Mevzuatı Çerçevesinde Değerleme Hizmeti Verecek Şirketlere ve Bu Şirketlerin Kurulca Listeye Alınmalarına İlişkin Esaslar Hakkında Tebliğ" hükümleri ile Kurul'un 20.07.2007 tarih ve 27/781 sayılı kararında yer alan "Değerleme Raporlarında Bulunması Gereken Asgari Hususlar" standartlarında hazırlanan gayrimenkul değerlendirme raporudur. Tarafımıza müşteri tarafından getirilen herhangi bir sınırlama bulunmamaktadır.

3.3 UYGUNLUK BEYANI

Bilgimiz ve inançlarımız doğrultusunda aşağıdaki hususları teyit ederiz:

- Raporunda sunulan bulgulara sahip olduğumuz tüm bilgiler çerçevesinde doğrudur.
- Raporunda belirtilen analizler ve sonuçlar sadece belirtilen varsayımlar ve koşullarla kısıtlı olup kişisel, tarafsız ve önyargısız profesyonel analiz, fikir ve sonuçlardan oluşmaktadır.
- Değerleme konusunu oluşturan mülklerle ilgili olarak güncel veya geleceğe dönük hiçbir ilgimiz yoktur. Bu işin içindeki taraflara karşı herhangi kişisel bir çıkarımız veya ön yargımız bulunmamaktadır.
- Bu görevle ilgili olarak verdiğimiz hizmet ve aldığımız ücret, müşterinin amacı lehine sonuçlanacak bir yöne veya önceden saptanmış sonuçların geliştirilmesi ve bildirilmesine veya bu değerlemenin tasarlanan kullanımıyla doğrudan ilgili sonraki bir olayın meydana gelmesine bağlı değildir.
- Değerleme ahlaki kural ve performans standartlarına göre gerçekleştirilmiştir.
- Raporlama aşamasında görev alanlar mesleki eğitim şartlarına sahiptir.
- Bu raporun konusu olan mülkler şahsen incelenmiştir. Değerleme çalışmasında görev alanların değerlemesi yapılan mülklerin yeri ve türü konusunda daha önceden deneyimi bulunmaktadır.
- Raporunda belirtilen kişiler haricinde hiç kimse bu raporun hazırlanmasında mesleki bir yardımda bulunmamıştır.

4. BÖLÜM

GAYRİMENKULLERİN HUKUKİ TANIMI VE RESMİ KURUMLARDA YAPILAN İNCELEMELER

4.1 GAYRİMENKULLERİN MÜLKİYET DURUMU

SAHİBİ	Emlak Konut Gayrimenkul Yatırım Ortaklığı A.Ş.													
	520 ada 1 parsel	520 ada 2 parsel	521 ada 10 parsel	526 ada 2 parsel	526 ada 3 parsel	528 ada 1 parsel	528 ada 3 parsel	525 ada 1 parsel	525 ada 2 parsel	525 ada 3 parsel	İstanbul	İstanbul	İstanbul	İstanbul
İLİ	İstanbul	İstanbul	İstanbul	İstanbul	İstanbul	İstanbul	İstanbul	İstanbul	İstanbul	İstanbul	İstanbul	İstanbul	İstanbul	İstanbul
İLÇESİ	Başakşehir	Başakşehir	Başakşehir	Başakşehir	Başakşehir	Başakşehir	Başakşehir	Başakşehir	Başakşehir	Başakşehir	Başakşehir	Başakşehir	Başakşehir	Başakşehir
MAHALLESİ	Kayabaşı	Kayabaşı	Kayabaşı	Kayabaşı	Kayabaşı	Kayabaşı	Kayabaşı	Kayabaşı	Kayabaşı	Kayabaşı	Kayabaşı	Kayabaşı	Kayabaşı	Kayabaşı
PAFTA NO	-	-	-	-	-	-	-	-	-	-	-	-	-	-
ADA NO	520	520	521	526	526	528	528	525	525	528	528	525	525	536
PARSEL NO	1	2	10	2	3	1	3	1	2	3	1	1	2	3
ANA GAY. NİTELİĞİ	Arsa	Arsa	Arsa	Arsa	Arsa	Arsa	Arsa	Arsa	Arsa	Arsa	Arsa	Arsa	Arsa	Arsa
YÜZÖLÇÜMÜ (m ²)	45.389,81	40.121,18	53.086,96	38.624,32	31.724,08	16.423,50	18.653,20	33.755,50	81.536,59	23.170,60	23.170,60	23.170,60	23.170,60	23.170,60
HİSSESİ	Tamamı	Tamamı	Tamamı	Tamamı	Tamamı	Tamamı	Tamamı	Tamamı	Tamamı	Tamamı	Tamamı	Tamamı	Tamamı	Tamamı
YEVMIYE NO	618	618	618	618	618	618	619	10217	10217	10217	10217	10217	10217	10217
CİLT NO	102	102	106	103	103	103	106	102	103	103	103	103	103	103
SAYFA NO	10109	10110	10439	10123	10124	10132	10440	10120	10121	10120	10120	10121	10121	10153
TAPU TARİHİ	16.01.2013	16.01.2013	16.01.2013	16.01.2013	16.01.2013	16.01.2013	16.01.2013	13.09.2012	13.09.2012	13.09.2012	13.09.2012	13.09.2012	13.09.2012	31.12.2010

Not : Taşınmazların toplam yüzölçümü **382.485,74 m²**'dir.

4.2 İLGİLİ TAPU SİCİL MÜDÜRLÜĞÜ'NDE YAPILAN İNCELEMELER

İstanbul İli, Başakşehir İlçesi Tapu Müdürlüğü'nün 02.04.2013 tarihli takyidatlı tapu kayıt belgelerine göre 520 ada 1 ve 2 no'lu parseller, 521 ada 10 no'lu parsel, 525 ada 1 no'lu parsel, 526 ada 2 ve 3 no'lu parseller, 528 ada 1 ve 3 no'lu parseller ile 536 ada 3 no'lu parselin tapu kayıtları üzerinde herhangi bir ipotek, haciz ve kısıtlayıcı şerh bulunmamakta olup 525 ada 2 no'lu parsel üzerinde ise aşağıdaki not bulunmaktadır. Takyidatlı tapu kayıt yazıları rapor ekinde sunulmuştur.

Beyanlar Bölümü:

- 2942 sayılı Kamulaştırma Kanunu'nun 7. maddesine göre belirtme. (07.11.2007 tarih ve 13777 yevmiye no ile)

Rapor konusu taşınmazların tapu incelemesi itibariyle sermaye mevzuatı hükümleri çerçevesinde gayrimenkul yatırım ortaklığı portföyünde bulunmasında herhangi bir sakınca olmayacağı görüş ve kanaatindeyiz.

NOT: Madde 7 - Kamulaştırmayı yapacak idare, kamulaştırma veya kamulaştırma yolu ile üzerinde irtifak hakkı kurulacak taşınmaz malların veya kaynakların sınırını, yüzölçümünü ve cinsini gösterir ölçekli planını yapar veya yaptırır; kamulaştırılan taşınmaz malın sahiplerini, tapu kaydı yoksa zilyetlerini ve bunların adreslerini, tapu, vergi ve nüfus kayıtları üzerinden veya ayrıca haricen yaptıracığı araştırma ile belgelere bağlamak suretiyle tespit ettirir. İlgili vergi dairesi idarenin isteği üzerine taşınmaz mal ve kaynakların vergi beyan ve değerlerini, vergi beyanı bulunmadığı hallerde beyan yerine geçecek takdir edilecek değeri en geç bir ay içerisinde verir. İdare kamulaştırma kararı verdikten sonra kamulaştırmanın tapu siciline şerh verilmesini kamulaştırmaya konu taşınmaz malın kayıtlı bulunduğu tapu idaresine bildirir. Bildirim tarihinden itibaren malik değiştiği takdirde, mülkiyette veya mülkiyetten gayri aynı haklarda meydana gelecek değişiklikleri tapu idaresi kamulaştırmayı yapan idareye bildirmek zorundadır. Şerh tarihinden itibaren iki yıl içerisinde 13 üncü maddeye göre tebligata başlanılmamış ise bu şerh sicilden silinir. İlgili beyan taşınmazın portföyde bulunmasında engel teşkil etmemektedir.

4.3 İLGİLİ BELEDİYE'DE YAPILAN İNCELEMELER

Başakşehir Belediyesi İmar Müdürlüğü'nde yapılan incelemelerde rapor konusu taşınmazların 02.07.2009 tarihli Kayabaşı Toplu Konut Alanı Doğu Bölgesi Revizyon Uygulama İmar Planı ve 25.02.2010 tarihli "Kayabaşı Toplu Konut Alanı Doğu Bölgesi Revizyon Uygulama İmar Planı Plan Notları İlavesi ile 521 Ada, 528 Ada, 533 Ada, 536 Ada, 542 Ada, 543 Ada, 544 Ada, 545 Adalara İlişkin Revizyon Uygulama İmar Planı Değişikliği (sadece 521 ada 10 no'lu parsel ve 536 ada 3 no'lu parsel) kapsamında kaldığı ve yerlerinin doğru olduğu tespit edilmiştir.

Plan notlarına göre rapor konusu parsellerin yapılaşma şartları aşağıda belirtilmiştir.

ADA NO	PARSEL NO	PLAN TARİHİ	PLAN FONKSİYONU	YAPILAŞMA ŞARTI
520	1	02.07.2009	Ticaret Alanı	Emsal: 2,00 Hmaks: Serbest
520	2	02.07.2009	Ticaret Alanı	Emsal: 2,00 Hmaks: Serbest
521	10	02.07.2009 ve tadili 25.02.2010	Ticaret Alanı	Emsal: 2,00 Hmaks: Serbest
525	1	02.07.2009 ve 04.06.2012	Ticaret Alanı	Emsal: 2,00 Hmaks: Serbest
525	2	02.07.2009 ve 04.06.2012	Konut Alanı	Emsal: 1,70 Hmaks: Serbest
526	2	02.07.2009	Ticaret Alanı	Emsal: 2,00 Hmaks: Serbest
526	3	02.07.2009	Konut Alanı	Emsal: 1,70 Hmaks: Serbest
528	1	02.07.2009	Ticaret Alanı	Emsal: 2,00 Hmaks: Serbest
528	3	02.07.2009 ve tadili 25.02.2010	Ticaret Alanı	Emsal: 2,00 Hmaks: Serbest
536	3	02.07.2009 ve tadili 25.02.2010	Ticaret Alanı	Emsal: 1,50 Hmaks: Serbest

525 ada 1 ve 2 no'lu parsellerin bir kısmı ayrıca 04.06.2012 tarihli Kuzey Marmara Otoyolu Ispartakule Bağlantısı Uygulama İmar Planı Değişikliği paftasında "Kısmen Karayolları Yol Kenar Koruma Kuşağında ve Kısmen İmar Yolunda" kalmaktadır.

İlgili plan Ulaştırma Bakanlığı tarafından yapılmıştır. Plan üzerinde yapılan incelemelerde kavşak düzenlemesindeki kollardan birinin parsellerin içerisine giriş yaptığı görülmüş olup planda düzenlemenin devamı bulunmamaktadır. Bu nedenle parselin alanından terk edilecek alan bilgisine ulaşılamamaktadır. Ancak Kuzey Marmara Otoyolu ihalesinin sonuçlandırılmış olması ve çalışmaların genel hatları ile başlamış olması hususları da dikkate alınarak bu çalışmalar doğrultusunda kamulaştırma veya satın alma çalışmalarının yakın dönemde yapılabileceği düşünülmektedir. Tapu kayıtları üzerinde konu ile ilgili henüz kamulaştırma şerhi bulunmamaktadır. Kamulaştırma çalışmalarında genel olarak değer bilirkişi komisyonlarınca tespit edilmektedir. Tespit aşamasındaki değer takdir kriterleri 2942 sayılı Kamulaştırma Kanunu'nda belirtilmiştir.

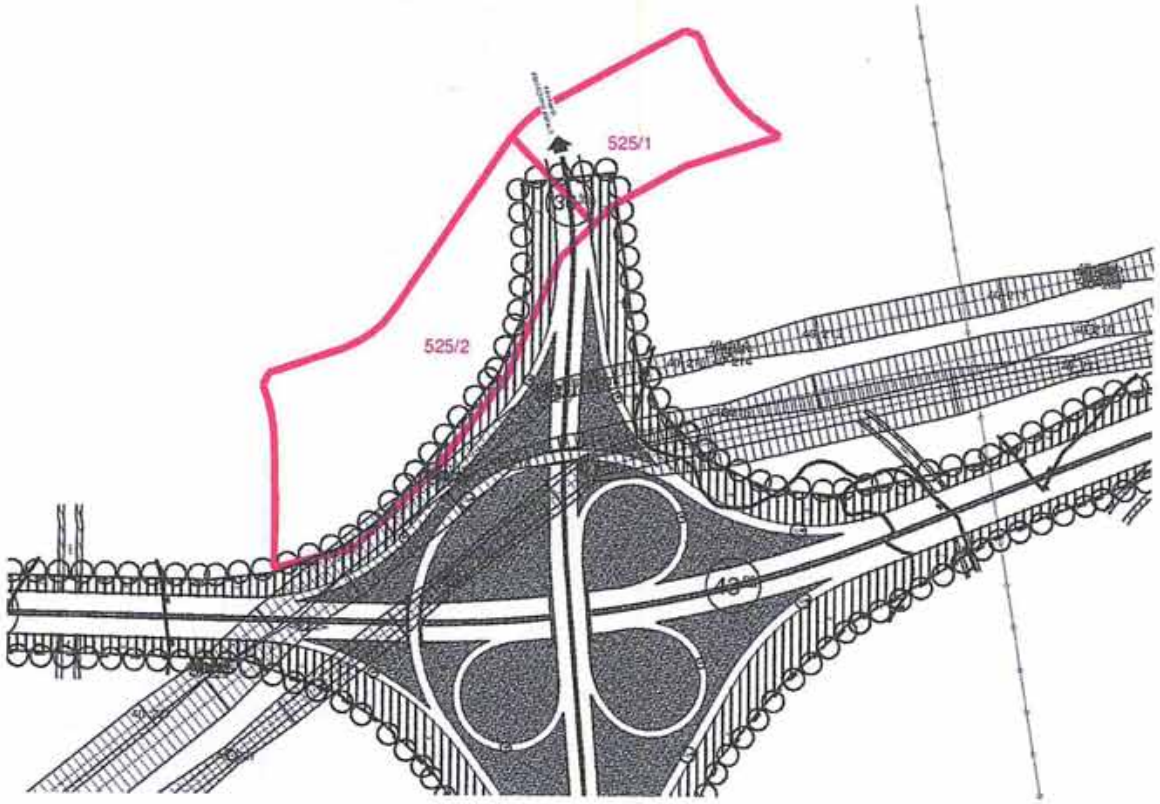

Değerleme konusu 521 ada 1 ve 2 no'lu parselden kamulaştırılacak ve satın alınacak alan mevcut olsa da, bu alan için güncel pazar değeri üzerinden kamulaştırma yapılabileceği ve bu değer de parselin kamulaştırılacak veya satın alınacak kısmına ait olacağı bilinmektedir. Parsellerin yüzölçümü azalsa da, azalan kısım için bir değer mevcuttur. Bu nedenle parsellerin mevcut tescil alanı üzerinden değeri takdir edilmiştir.

NOT-1: KAMULAŞTIRMADA ÖNCE YAPILACAK İŞLEMLER VE İDARİ ŞERH

Madde 7 - Kamulaştırmayı yapacak idare, kamulaştırma veya kamulaştırma yolu ile üzerinde irtifak hakkı kurulacak taşınmaz malların veya kaynakların sınırını, yüzölçümünü ve cinsini gösterir ölçekli planını yapar veya yaptırır; kamulaştırılan taşınmaz malın sahiplerini, tapu kaydı yoksa zilyetlerini ve bunların adreslerini, tapu, vergi ve nüfus kayıtları üzerinden veya ayrıca haricen yaptıracığı araştırma ile belgelere bağlamak suretiyle tespit ettirir.

İlgili vergi dairesi idarenin isteği üzerine taşınmaz mal ve kaynakların vergi beyan ve değerlerini, vergi beyanı bulunmadığı hallerde beyan yerine geçecek takdir edilecek değeri en geç bir ay içerisinde verir.

İdare kamulaştırma kararı verdikten sonra kamulaştırmanın tapu siciline şerh verilmesini kamulaştırmaya konu taşınmaz malın kayıtlı bulunduğu tapu idaresine bildirir. Bildirim tarihinden itibaren malik değiştiği takdirde, mülkiyette veya mülkiyetten gayri aynı haklarda meydana gelecek değişiklikleri tapu idaresi kamulaştırmayı yapan idareye bildirmek zorundadır. (Değişik cümle: 24/04/2001 - 4650/2. md.) İdare tarafından, şerh tarihinden itibaren altı ay içinde 10 uncu maddeye göre kamulaştırma bedelinin tespitiyle idare adına tescilli isteğinde bulunulduğuna dair mahkemeden alınacak belge tapu idaresine ibraz edilmediği takdirde, bu şerh tapu idaresince resen sicilden silinir.

SATIN ALMA USULÜ

Madde 8 - (Değişik madde: 24/04/2001 - 4650/3. md.)

İdarelerin, bu Kanuna göre, tapuda kayıtlı olan taşınmaz mallar hakkında yapacağı kamulaştırmalarda satın alma usulünü öncelikle uygulamaları esastır.

Kamulaştırma kararının alınmasından sonra kamulaştırmayı yapacak idare, bu Kanunun 11 inci maddesindeki esaslara göre ve konuyla ilgili uzman kişi, kurum veya kuruluşlardan da rapor alarak, gerektiğinde Sanayi ve Ticaret Odalarından ve mahalli emlak alım satım bürolarından alacağı bilgilerden de faydalanarak taşınmaz malın tahmini bedelini tespit etmek üzere kendi bünyesi içinden en az üç kişiden teşekkül eden bir veya birden fazla kıymet takdir komisyonunu görevlendirir.

Ayrıca idare, tahmin edilen bedel üzerinden pazarlıkla satın alma ve trampa işlemlerini yürütmek ve sonuçlandırmak üzere kendi bünyesi içinden en az üç kişiden teşekkül eden bir veya birden fazla uzlaşma komisyonunu görevlendirir.

İdare, kıymet takdir komisyonunca tespit edilen tahmini bedeli belirtmeksizin, kamulaştırılması kararlaştırılan taşınmaz mal, kaynak veya bunların üzerindeki irtifak haklarının bedelinin peşin veya bu Kanunun 3 üncü maddesinin ikinci fıkrasına göre yapılıyor ise, bu fıkradaki usullere göre taksitle ödenmesi suretiyle ve pazarlıkla satın almak veya idareye ait bir başka taşınmaz malla trampa yoluyla devralmak istediğini resmi taahhütlü bir yazıyla malike bildirir.

Malik veya yetkili temsilcisi tarafından, bu yazının tebliğ tarihinden itibaren onbeş gün içinde, kamulaştırmaya konu taşınmaz malı pazarlıkla ve anlaşarak satmak veya trampa isteği ile birlikte idareye başvurulması halinde; komisyonca tayin edilen tarihte pazarlık görüşmeleri yapılır, tespit edilen tahmini değeri geçmemek üzere bedelde veya trampada anlaşmaya varılması halinde, yapılan bu anlaşmaya ilişkin bir tutanak düzenlenir ve anlaşma konusu taşınmaz malın tüm hukuki ve fiili vasıfları ile kamulaştırma bedelini içeren tutanak malik veya yetkili temsilcisi ve komisyon üyeleri tarafından imzalanır.

İdarece, anlaşma tutanağının tanzim tarihinden itibaren en geç kırkbeş gün içinde, tutanakta belirtilen bedel ödenmeye hazır hale getirilerek, bu durum malike veya yetkili temsilcisine yazıyla bildirilerek tapuda belirtilen günde idare adına tapuda ferağ vermesi istenilir. Malik veya yetkili temsilcisi tarafından idare adına tapuda ferağ verilmesi halinde, kamulaştırma bedeli kendilerine ödenir.

Bu madde uyarınca satın alınan veya trampa edilen taşınmaz mal, kaynak veya irtifak hakkı, sahibinden kamulaştırma yolu ile alınmış sayılır ve bu şekilde yapılan kamulaştırmaya veya bedeline karşı itiraz davaları açılmaz.

Anlaşma olmaması veya ferağ verilmemesi halinde bu Kanunun 10 uncu maddesine göre işlem yapılır.

İKİNCİ KISIM: KAMULAŞTIRMA BEDELİNİN MAHKEMECE TESPİTİ, İDARE ADINA TESCİL VE BEDELİN TESPİTİ ESASLARI, DAVA HAKKI VE BİLİRKİŞİLER

BİRİNCİ BÖLÜM: KAMULAŞTIRMA BEDELİNİN MAHKEMECE TESPİTİ VE İDARE ADINA TESCİL, BEDELİN TESPİTİ ESASLARI

KAMULAŞTIRMA BEDELİNİN MAHKEMECE TESPİTİ VE TAŞINMAZ MALIN İDARE ADINA TESCİLİ

Madde 10 - (Değişik madde: 24/04/2001 - 4650/5. md.)

Kamulaştırmanın satın alma usulü ile yapılamaması halinde idare, 7 nci maddeye göre topladığı bilgi ve belgelerle 8 inci madde uyarınca yaptırmış olduğu bedel tespiti ve bu husustaki diğer bilgi ve belgeleri bir dilekçeye ekleyerek taşınmaz malın bulunduğu yer asliye hukuk mahkemesine müracaat eder ve taşınmaz malın kamulaştırma bedelinin tespitiyle, bu bedelin, peşin veya kamulaştırma 3 üncü maddenin ikinci fıkrasına göre yapılmış ise taksitle ödenmesi karşılığında, idare adına tesciline karar verilmesini ister.

Mahkeme, idarenin başvuru tarihinden itibaren en geç otuz gün sonrası için belirlediği duruşma gününü, dava dilekçesi ve idare tarafından verilen belgelerin birer örneği de eklenerek taşınmaz malın malikine meşruhatlı davetiye ile veya idarece yapılan araştırmalar sonucunda adresleri bulunamayanlara, 11/02/1959 tarihli ve 7201 sayılı

Tebliğat Kanununun 28 inci maddesi gereğince ilan yoluyla tebligat suretiyle bildirerek duruşmaya katılmaya çağırır. Duruşma günü idareye de tebliğ olunur.

Mahkemece malike doğrudan çıkarılacak meşruhatlı davetiyede veya ilan yolu ile yapılacak tebligatta;

- a. Kamulaştırılacak taşınmaz malın tapuda kayıtlı bulunduğu yer, mevki, pafta, ada, parsel numarası, vasfı, yüzölçümü,
- b. Malik veya maliklerin ad ve soyadları,
- c. Kamulaştırmayı yapan idarenin adı,
- d. 14 üncü maddede öngörülen süre içerisinde, tebligat veya ilan tarihinden itibaren kamulaştırma işlemine idari yargıda iptal veya adli yargıda maddi hatalara karşı düzeltim davası açabilecekleri,
- e. Açılacak davalarda husumetin kimе yöneltileceği,
- f. 14 üncü maddede öngörülen süre içerisinde, kamulaştırma işlemine karşı idari yargıda iptal davası açanların, dava açtıklarını ve yürütmenin durdurulması kararı aldıklarını belgelendirmedikleri takdirde, kamulaştırma işleminin kesinleşeceği ve mahkemece tespit edilen kamulaştırma bedeli üzerinden taşınmaz malın kamulaştırma yapan idare adına tescil edileceği,
- g. Mahkemece tespit edilen kamulaştırma bedelinin hak sahibi adına hangi bankaya yatırılacağı,
- h. Konuya ve taşınmaz malın değerine ilişkin tüm savunma ve delilleri, tebliğ tarihinden itibaren on gün içinde mahkemeye yazılı olarak bildirmeleri gerektiği,

belirtilir.

Mahkemece, kamulaştırılacak taşınmaz malın bulunduğu yerde mahalli gazete çıkıyor ise, bu mahalli gazetelerden birisinde ve Türkiye genelinde yayımlanan gazetelerin birisinde kamulaştırmanın ve belgelerin özeti en az bir defa yayımlanır.

Mahkemece belirlenen günde yapılacak duruşmada hakim, taşınmaz malın bedeli konusunda tarafları anlaşmaya davet eder. Tarafların bedelde anlaşması halinde hakim, taraflarca anlaşılan bu bedeli kamulaştırma bedeli olarak kabul eder ve sekizinci fıkranın ikinci ve devamı cümleleri uyarınca işlem yapar.

Mahkemece yapılan duruşmada tarafların bedelde anlaşamamaları halinde hakim, en geç on gün içinde keşif ve otuz gün sonrası için de duruşma günü tayin ederek, 15 inci maddede sayılan bilirkişiler marifetiyle ve tüm ilgililerin huzurunda taşınmaz malın değerini tespit için mahallinde keşif yapar. Yapılacak keşifte, taşınmaz malın bulunduğu yerin bağlı olduğu köy veya mahalle muhtarının da hazır bulunması amacıyla, muhtara da davetiye çıkartılır ve keşifte hazır bulunması temin edilerek, muhtarın beyanı da alınır.

Bilirkişiler, taraflar ve diğer ilgililerin beyanını da dikkate alarak, 11 inci maddedeki esaslar doğrultusunda taşınmaz malın değerini belirten raporlarını onbeş gün içinde mahkemeye verirler. Mahkeme bu raporu, duruşma günü beklenmeksizin taraflara tebliğ eder. Yapılacak duruşmaya hakim, taraflar veya vekillerini ve bilirkişileri çağırır. Bu duruşmada tarafların bilirkişi raporlarına varsa itirazları dinlenir ve bilirkişilerin bu itirazlara karşı beyanları alınır.

Tarafların bedelde anlaşamamaları halinde gerektiğinde hakim tarafından onbeş gün içinde sonuçlandırılmak üzere yeni bir bilirkişi kurulu tayin edilir ve hakim, tarafların ve bilirkişilerin rapor veya raporları ile beyanlarından yararlanarak adil ve hakkaniyete uygun bir kamulaştırma bedeli tespit eder. Mahkemece tespit edilen bu bedel, taşınmaz mal, kaynak veya irtifak hakkının kamulaştırılma bedelidir. Tarafların anlaştığı veya tarafların anlaşamaması halinde hakim tarafından kamulaştırma bedeli olarak tespit edilen miktarın, peşin ve nakit olarak veya kamulaştırma bu Kanunun 3 üncü maddesinin ikinci fıkrasına göre yapılmış ise, ilk taksitin yine peşin ve nakit olarak hak sahibi adına, hak sahibi tespit edilememiş ise ileride ortaya çıkacak hak sahibine verilmek üzere 10 uncu maddeye göre mahkemece yapılacak davetiye ve ilanda belirtilen bankaya yatırılması ve yatırıldığına dair makbuzun ibraz edilmesi için idareye onbeş gün süre verilir. Gereken hallerde bu süre bir defaya mahsus olmak üzere

mahkemece uzatılabilir. İdarece, kamulaştırma bedelinin hak sahibi adına yatırıldığına veya hak sahibinin tespit edilemediği durumlarda, ileride ortaya çıkacak hak sahibine verilmek üzere bloke edildiğine dair makbuzun ibrazı halinde mahkemece, taşınmaz malın idare adına tesciline ve kamulaştırma bedelinin hak sahibine ödenmesine karar verilir ve bu karar, tapu dairesine ve paranın yatırıldığı bankaya bildirilir. Tescil hükmü kesin olup tarafların bedele ilişkin temyiz hakları saklıdır.

Bu maddede öngörülen işlemler, mahkemenin davetine uymayanlar olduğu takdirde ilgilinin yokluğunda yapılır.

Hak sahibinin tespit edilemediği durumlarda mahkemece, kamulaştırma bedelinin üçer aylık vadeli hesaba dönüştürülerek nemalandırılması amacıyla gerekli tedbirler alınır.

Kamulaştırılması yapılan taşınmaz mal, tahsis edildiği kamu hizmeti itibarıyla sicile kaydı gerekmeyen bir niteliğe dönüşmüş ise, istek halinde mahkemece sicil kaydının terkinine karar verilir.

Bu tescil ve terkin işlemi sırasında mal sahiplerinin bu taşınmaz mal nedeniyle vergi ilişkisi aranmaz. Ancak, tapu dairesi durumu ilgili vergi dairesine bildirir.

14 üncü maddede belirtilen süre içinde, kamulaştırma işlemine karşı hak sahipleri tarafından idari yargıda iptal davası açılması ve idari yargı mahkemelerince de yürütmenin durdurulması kararı verilmesi halinde mahkemece, idari yargıda açılan dava bekletici mesele kabul edilerek bunun sonucuna göre işlem yapılır.

Kamulaştırma işlemine karşı idari yargıda iptal veya maddi hatalara karşı adli mahkemelerde açılacak düzeltim davalarında hangi idareye husumet yöneltileceğinin davetiye ve ilanda açıkça belirtilmemiş veya yanlış gösterilmiş olması nedeniyle davada husumet yanlış yöneltilmiş ise, gerçek hasma tebligat yapılmak suretiyle davaya devam olunur.

KAMULAŞTIRMA BEDELİNİN TESPİTİ ESASLARI

Madde 11 - (Değişik madde: 24/04/2001 - 4650/6. md.)

15 inci madde uyarınca oluşturulacak bilirkişi kurulu, kamulaştırılacak taşınmaz mal veya kaynağın bulunduğu yere mahkeme heyeti ile birlikte giderek, hazır bulunan ilgilileri de dinledikten sonra taşınmaz mal veya kaynağın;

- a. Cins ve nevini,
- b. Yüzölçümünü,
- c. Kıymetini etkileyebilecek bütün nitelik ve unsurlarını ve her unsurun ayrı ayrı değerini,
- d. Varsa vergi beyanını,
- e. Kamulaştırma tarihindeki resmi makamlarca yapılmış kıymet takdirlerini,
- f. Arazilerde, taşınmaz mal veya kaynağın kamulaştırma tarihindeki mevkii ve şartlarına göre ve olduğu gibi kullanılması halinde getireceği net gelirini,
- g. Arsalarda, kamulaştırma gününden önceki özel amacı olmayan emsal satışlara göre satış değerini,
- h. Yapılarda, resmi birim fiyatları ve yapı maliyet hesaplarını ve yıpranma payını,
- i. Bedelin tespitinde etkili olacak diğer objektif ölçüleri,

Esas tutarak düzenleyecekleri raporda bütün bu unsurların cevaplarını ayrı ayrı belirtmek suretiyle ve ilgililerin beyanını da dikkate alarak gerekçeli bir değerlendirme raporuna dayalı olarak taşınmaz malın değerini tespit ederler.

Taşınmaz malın değerinin tespitinde, kamulaştırmayı gerektiren imar ve hizmet teşebbüsünün sebep olacağı değer artışları ile ilerisi için düşünülen kullanma şekillerine göre getireceği kar dikkate alınmaz.

Kamulaştırma yoluyla irtifak hakkı tesisinde, bu kamulaştırma sebebiyle taşınmaz mal veya kaynaktan meydana gelecek kıymet düşüklüğü gerekçeleriyle belirtilir. Bu kıymet düşüklüğü kamulaştırma bedelidir.

KISMEN KAMULAŞTIRMA

Madde 12 - Kısmen kamulaştırılan taşınmaz malın değeri;

- Kamulaştırılmayan kısmın değerinde, kamulaştırma sebebiyle bir değışiklik olmadığı takdirde, o malın 11 inci maddede belirtilen esaslara göre takdir edilen bedelinden kamulaştırılan kısma düşen miktardır.
- Kamulaştırma dışında kalan kısmın kıymetinde, kamulaştırma nedeniyle eksilme meydana geldiği takdirde; bu eksilen değer miktarı tespit edilerek, kamulaştırılan kısmın (a) bendinde belirtilen esaslar dairesinde tayin olunan kamulaştırma bedeline eksilen değerin eklenmesiyle bulunan miktardır.
- Kamulaştırma dışında kalan kısmın bedelinde kamulaştırma nedeniyle artış meydana geldiği takdirde ise, artış miktarı tespit edilerek, kamulaştırılan kısmın (a) bendinde belirtilen esaslar dairesinde tayin edilen bedelinden artan değerin çıkarılmasıyla bulunan miktardır.

Şu kadar ki, (c) bendi gereğince yapılacak indirme, kamulaştırma bedelinin yüzde ellisinden fazla olamaz.

(b) ve (c) bentlerinde sözü edilen bedelin düşüş ve artış miktarları, 11 inci maddede belirtilen esaslara göre bedel takdiri suretiyle tespit olunur.

Kamulaştırma dışında kalan kısım, imar mevzuatına göre yararlanmaya elverişli olduğu takdirde; kesilen bina, ihata duvarı, kanalizasyon, su, elektrik, havagazı kanalları, makine gibi tesislerden mal sahiplerine kalacak olanlarının eski nitelikleri dairesinde kullanılabilir duruma getirilebilmeleri için gereken gider ve bedel, belirlenerek kamulaştırma bedeline ilave olunur. Bu masraf ve bedeller (b) bendinde yazılı kıymet düşüklüğü miktarının belirlenmesinde gözönünde tutulmaz.

Bir kısmı kamulaştırılan taşınmaz maldan artan kısmı yararlanmaya elverişli bir durumda değil ise, kamulaştırma işlemine karşı idari yargıda dava açılmayan hallerde mal sahibinin en geç kamulaştırma kararının tebliğinden itibaren otuz gün içinde yazılı başvurusu üzerine, bu kısmın da kamulaştırılması zorunludur.

Baraj inşası için yapılan kamulaştırmalar sonunda kamulaştırma sahasına mücavir taşınmaz mallar, çevrenin sosyal, ekonomik veya yerleşme düzeninin bozulması, ekonomik veya sosyal yönden yararlanılmasının mümkün olmaması hallerinde, sahiplerinin yazılı başvurusu üzerine kamulaştırmaya tabi tutulur. Bu hususları düzenleyen yönetmelik, Enerji ve Tabii Kaynaklar Bakanlığınca; İçişleri, Maliye, Bayındırlık, Tarım ve Orman, Köyşleri ve Kooperatifler bakanlıklarının görüşü de alınmak suretiyle hazırlanır. Bu yönetmelik, Kanunun yürürlüğe girdiği tarihten itibaren bir yıl içerisinde Bakanlar Kurulu kararıyla yürürlüğe konulur ve Resmi Gazete'de yayımlanır. Bu suretle kamulaştırılan mücavir taşınmaz mallar hakkında 22 ve 23 üncü maddeler hükmü uygulanmaz. İdare, bu taşınmaz mallar üzerinde imar mevzuatı hükümlerini de gözönünde tutarak dilediği gibi tasarrufta bulunabilir ve gerektiğinde Hazineye bedelsiz olarak devredebilir.

Kısmen kamulaştırılan paylı mülkiyete konu taşınmaz mal, evvelce paydaşlar arasında fillen bölünerek bir veya birkaç paydaşın tasarruf ve yararlanmasına bırakılmış ve yapılan kısmi kamulaştırma bu yerin tamamını veya bir kısmını kapsıyor ise, bu durumda kamulaştırmaya ilişkin işlemler sadece bu paydaş veya paydaşlar hakkında yürütülerek kamulaştırma bedeli payları oranında kendilerine ödenir. Pay veya paydaşların sadece bu kısım için dava hakları vardır. Taşınmaz malın kamulaştırılmayan kısmı üzerinde hakları kalmaz ve adları paydaşlar arasından çıkarılır. Kamulaştırılan bu yerler tapu sicilinde idare adına tescil olunur.

Bu maddenin uygulanmasından doğacak anlaşmazlıklar adli yargıda çözümlenir.

NOT-2: Emsal (E): Yapının bütün katlardaki alanları toplamının parsel alanına oranından elde edilen sayıdır. Katlar alanı; bodrum, asma, çekme ve çatı katlar ve kapalı çıkmalara dahil kullanılabilen bütün katların ışıklıklar çıktıktan sonraki alanları toplamıdır. Açık çıkmalara ve iç yüksekliği 1.80 m'yi aşmayan ve yalnızca tesisatın geçirildiği tesisat galerileri ve katları ile ticari amacı olmayan ve yapının kendi gereksinmesi için otopark olarak kullanılan bölüm ve katlar bu alana katılmazlar. Kullanılabilen katlar deyiminden, konut, iş yeri, eğlenme ve dinlenme yerleri gibi oturmaya, çalışmaya, eğlenmeye ve dinlenmeye ayrılmak üzere yapılan bölümler anlaşılır.

PARSELLERE AİT İMAR PLANI ÖRNEKLERİ

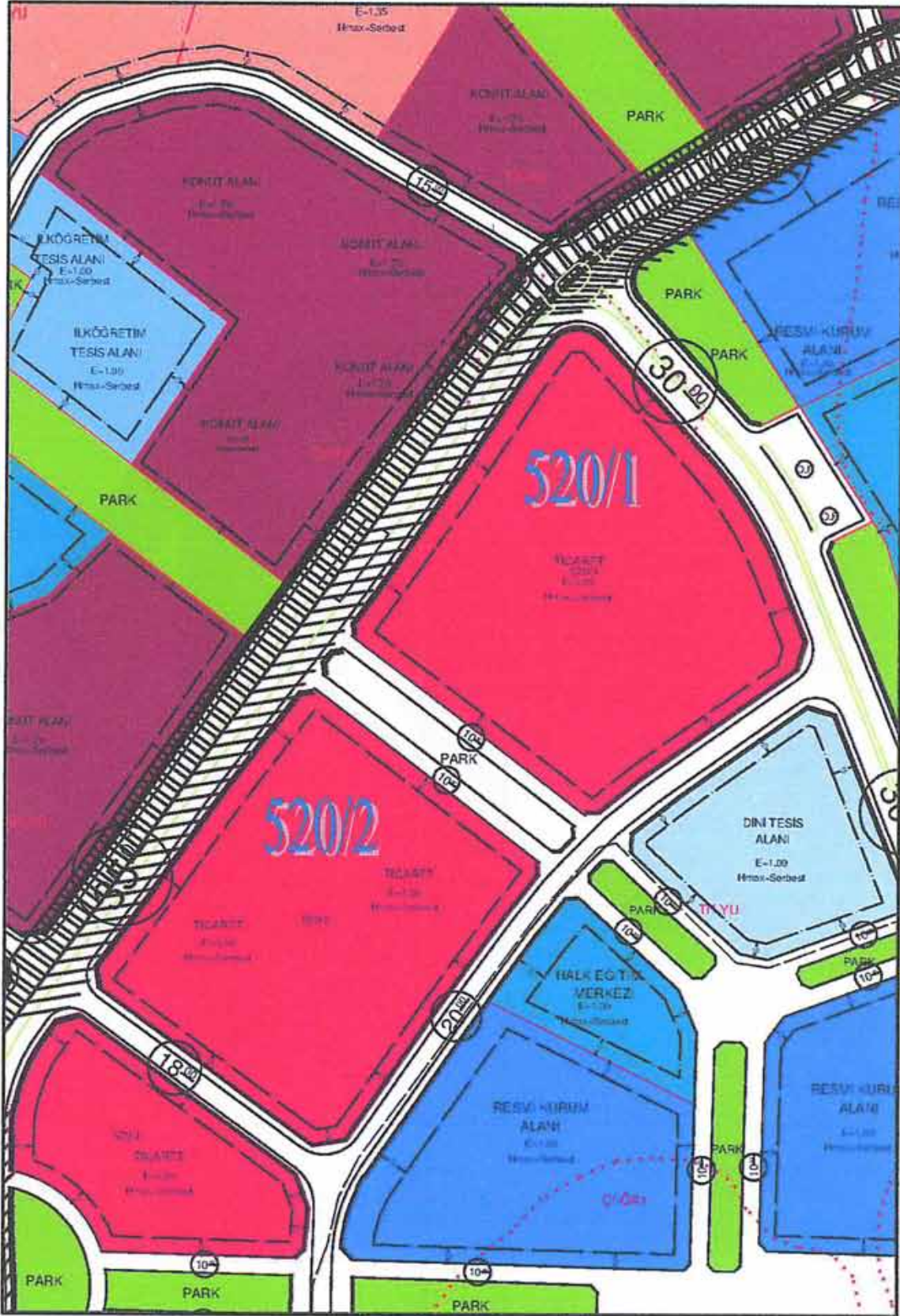

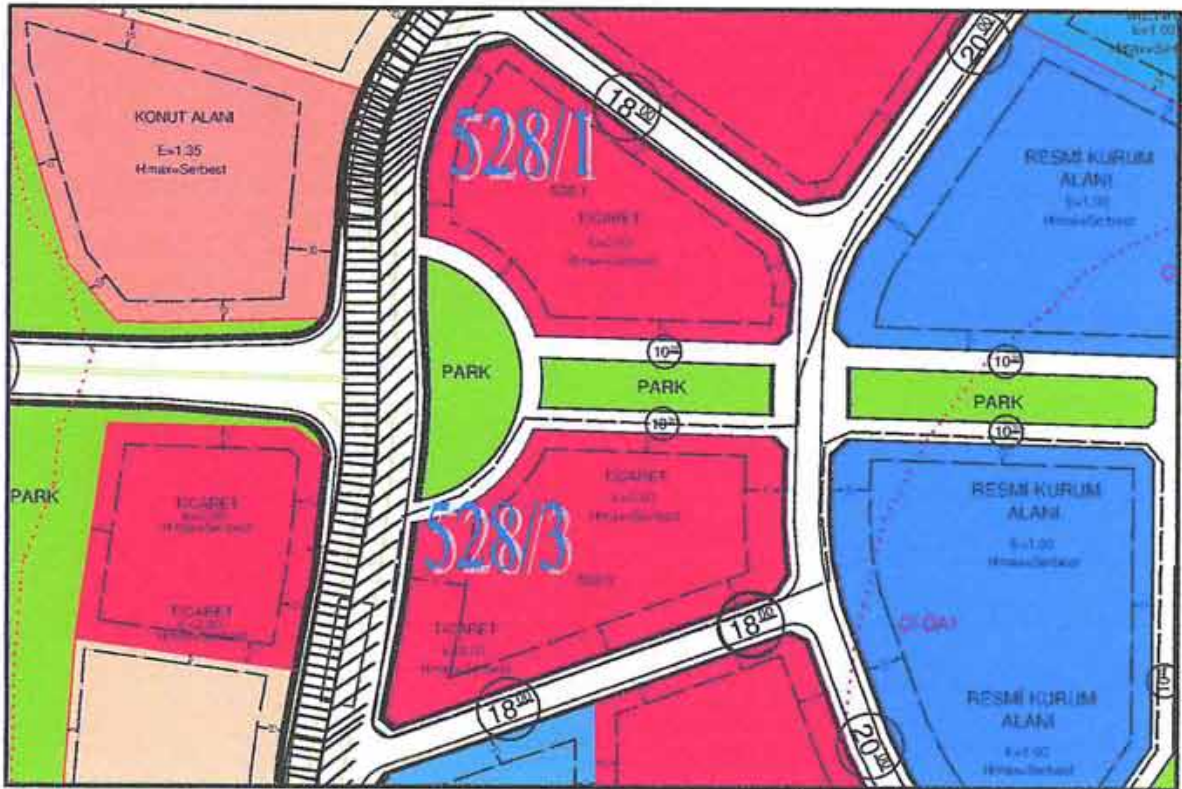

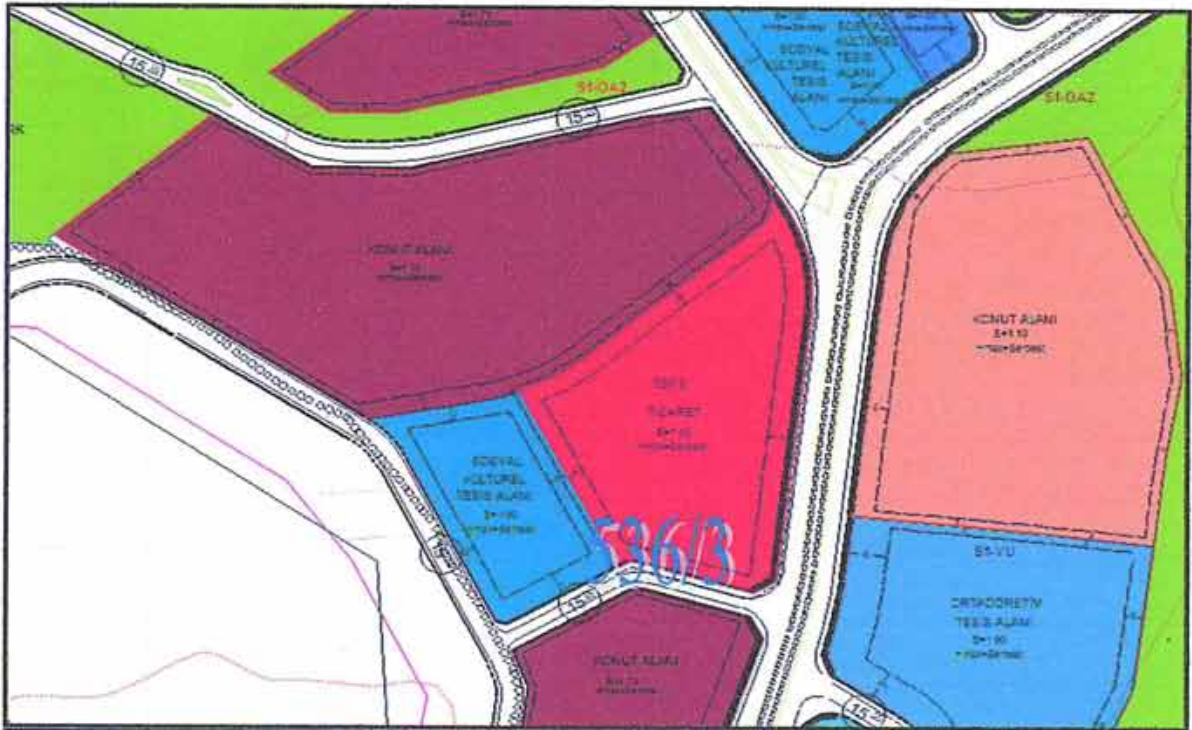
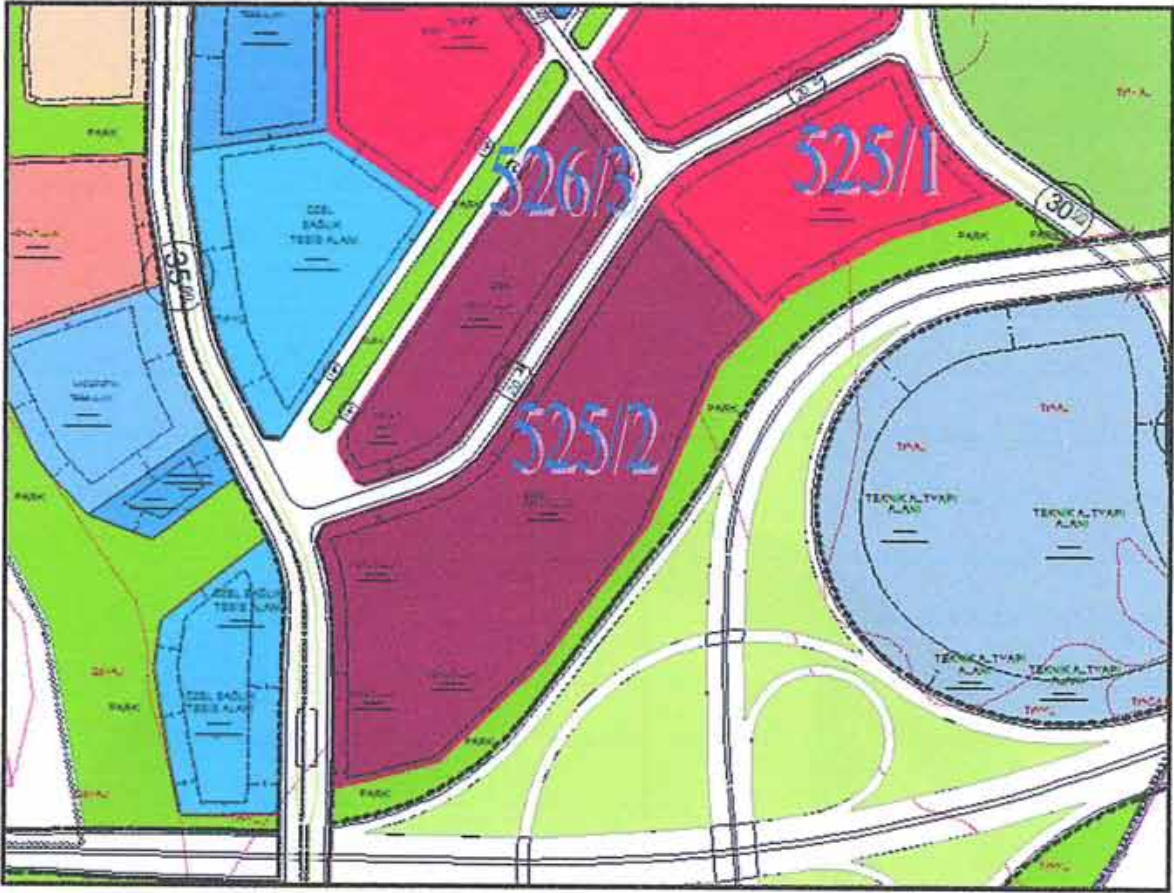

A

02.07.2009 tasdik tarihli Kayabaşı Toplu Konut Alanı Doğu Bölgesi Revizyon Uygulama İmar Planı'nın ilgili plan notları aşağıda belirtilmiştir.

1. Bu plan kapsamında; Deprem Yönetmeliği, Otopark Yönetmeliği, İSKİ yönetmeliği, Karayolları Kenarına Yapılacak Tesisler Hakkında Yönetmelik, Su Kirliliği Kontrol Yönetmeliği, vb. ilgili yönetmelik hükümleri ve ilgili kurum görüşleri doğrultusunda uygulama yapılacaktır.
2. Planlama alanında her türlü yapılaşma için ayrıntılı jeolojik ve jeoteknik etüt raporları hazırlanmadan uygulama yapılamaz.
3. Planlama alanı içinde öngörülen bütün fonksiyon alanlarının otopark ihtiyacı İstanbul Otopark Yönetmeliği doğrultusunda kendi fonksiyon alanları içerisinde çözümlenecektir.
4. Plan bütününde tabii zemin kotunun 0,50 m altında ve bina cephe hattı gerisinde kalmak kaydıyla çekme mesafelerine kadar parsel tamamında otopark yapılabilir. Bu otoparklar emsale dahil değildir.
5. Enerji nakil hattı koruma kuşağında TEİAŞ'ın uygun görüşü alınmadan uygulama yapılamaz.
6. Planda bütün adalarda yapı nizamı serbest olup, ayrı, blok, sıra blok ve teras tipi şeklinde düzenlenebilir ve parsel bütününde birden fazla yapı yapılabilir. Yapı boyutları çekme mesafeleri ve su basman kotları ilçe belediyesince onaylanacak mimari avan projeye göre yapılacaktır.
7. Planlama alanı içerisinde bütün yapılarda h=serbesttir. Yapılar tabii zemin köşegenleri ortalamasından kot alacak olup; su basman kotu +/- 1,5 m'dir.
8. Planda belirlenen emsal hesabına dâhil olmak üzere teras katı, çekme kat ve çatı katı yapılabilir. Saçak genişliği min: 0,60 m, ile max: 1,50 m arasında değişebilir.
9. Teras katlarındaki açık alanlar üstü kapatılmamak kaydı ile çatı bahçesi, hobi bahçesi ve yeşil alan vb. olarak kullanılabilir. Bu alanlar emsal hesabına dâhil değildir.
10. Fonksiyon adalarında farklı yoğunlukları gösteren hat, ifraz hattı değildir.
11. Planlama alanının tamamında eğimden dolayı açığa çıkan bodrum katlar iskân edilebilir. İskân edilen bodrum katlar emsale dâhildir. Birden fazla bodrum kat çıkması halinde bu katlar ortak alan (spor salonu, sosyal tesis, sığınak, su deposu, tesisat odası, otopark vb.) olarak kullanılabilir.
12. Bodrum katlarda pencere serbest olup derinliği 1,20 m'yi, cephesi bina cephesinin 1/3'ünü geçmeyen kurangezler yapılabilir. Bodrum katlardan yan ve arka cepheye çıkış yapılabilir.

13. Bahçe sulamasının temini amacıyla çatı suyu ve yağmur suyu depolama sistemi yapılması zorunludur. Yapılan sarnıçlar emsale dâhil değildir.
14. Tüm yapı adalarında yapı yaklaşma sınırı dışında 25 m²'yi geçmeyen bekçi ve güvenlik kulübeleri yapılabilir. Emsale dâhil değildir.
15. Tüm alanlarda proje ve uygulama aşamasında İstanbul İmar Yönetmeliği hükümleri doğrultusunda engelliler için gerekli düzenlemeler yapılacaktır.
16. Tüm yapı adalarında yerleşim planları ve bahçe tanzimine göre hafriyat ve dolgu yapılabilir. Ancak doğal arazi yapısının korunması esastır. Apartmanlarda bodrum kat yapılamaması durumunda müştemilat (kalorifer dairesi, tesisat merkezi, depo ve garaj ile kapıcı dairesi) zemin katlarda düzenlenebilir. İskana tahsis edilen birimlerin haricinde zemin katta kalan bu hizmet bölümleri inşaat emsaline dâhil değildir.
17. Plan raporunda, plan notlarında ve imar planında belirtilmeyen hususlarda 3194 sayılı İmar Kanunu ve İstanbul İmar Yönetmeliği'nin lehte hükümleri geçerlidir.
18. Mülkiyeti aynı malikte olmak kaydıyla iki parsel arasında bir defaya mahsus olmak üzere ve inşaat alanı toplamının %20'sini geçmemek üzere emsal değeri adalar/parseller arasında kaydırılabilir. Bu durum ilçe belediyesi tarafından kaydırma yapılan ada/parsellerin tapu kayıtlarına beyan edilir.
19. Planlama alanı bütününde yapılaşma koşulları (Konut alanları ile ilgili)
 - Yüksek yoğunluklu konut alanları E:1,70
 - Orta yoğunluklu konut alanları E:1,00 – E: 1,35
 - Düşük yoğunluklu konut alanları E: 0,75'dir
20. Konut alanlarında, yapılaşma emsal değerinin %2'si h_{max}= 5,50 m olmak üzere bağımsız ticari birimler olarak kullanılabilir. Ticari kullanıma ilişkin detay ve konum mimari avan projesinde belirlenecektir.
21. Planlama alanında ticaret alanları ana/birinci derece merkez ve alt bölge merkezleri olarak öngörülmüş ve yapılaşma koşulları ana merkezde E: 2.00, alt merkezlerde E: 1.00 olarak belirlenmiştir.
22. Ticaret alanlarında; iş merkezi, ofis, büro, alışveriş merkezi, çok katlı mağaza, çarşı, konaklama tesisleri, otel, motel, rezidans, sinema, tiyatro, müze, lokanta, banka, finans kurumları, kat otoparkı, özel eğitim ve sağlık üniteleri yapılabilir. Bu işlevler bir arada kullanılabilir.
23. Yapı çekme mesafeleri içerisinde zemin üstü otopark yapılabilir. Planlama alanı içerisinde yapı adalarında zemin altında kapalı otopark yapılabilir. 25.02.2010 t.t.
24. Planlama alanında bulunan her türlü yapı parselinde; ilgili kurum görüşleri doğrultusunda belirlenecek olan ve yola cephesi bulunan kısımlarda minimum parsel şartı aranmaksızın trafo, telekom yapıları, santral binaları vb. amaçlarda kullanılmak üzere ifraz edilebilir. (25.02.2010 t.t.)

Çevre ve Şehircilik Bakanlığı Mekansal Planlama Genel Müdürlüğü'nün 19.02.2013 tarih ve 90869616-2607 sayılı yazısında aşağıdaki ifadeler yer almaktadır.

"İstanbul'da bulunan ve 08.09.2012 tarih ve 28405 sayılı Resmi Gazete'de yayınlanarak yürürlüğe giren 2012/3573 sayılı Bakanlar Kurulu Kararı ekinde sınır ve koordinatları gösterilen alanda, olası afet riskini bertaraf etmek üzere yeni yerleşim alanı olarak kullanılması amacıyla, anılan Bakanlar Kurulu Kararı ile 644 sayılı Çevre ve Şehircilik Bakanlığının Teşkilat ve Görevleri Hakkında Kanun Hükmünde Kararnamenin 2. Maddesinin birinci fıkrasının (ç) bendi kapsamında Başkanlığımız yetkilendirilmiş olup, sonrasında da söz konusu alan, 6306 sayılı Afet Riski Altındaki Alanların Dönüştürülmesi Hakkında Kanununun 2. Maddesinin birinci fıkrasının (c) bendi kapsamında Bakanlık Makamının 15.11.2012 tarih ve 17687 sayılı Olur ile "Rezerv Yapı Alanı" olarak belirlenmiştir. Diğer taraftan bu Alana ilave olarak, yaklaşık 3.800 ha'lık bir bölge daha Bakanlık Makamının 12.12.2012 tarih ve 19003 sayılı Olur'ları ile anılan 6306 sayılı Kanun kapsamında "Rezerv Yapı Alanı" olarak belirlenmiştir."

Çevre ve Şehircilik Bakanlığı Mekansal Planlama Genel Müdürlüğü'nün 19.02.2013 tarih ve 90869616-2607 sayılı yazısında bölgedeki faaliyetlere ilişkin olarak aşağıdaki hususlarda açıklama getirilmiştir.

- Her tür ve ölçekte yeni plan ve plan değişikliği ile parselasyon planı yapılmaması,
- Köy ve belediye sınırları içinde kapanmış yollarla yol fazlalarının köy ve belediye namına tescil olunacağına ilişkin 2644 sayılı Tapu Kanunu'nun 21. maddesi kapsamında işlem yapılmaması,
- Mer'i uygulama imar planı olup, imar uygulaması yapılmamış alanlarda 3194 sayılı İmar Kanunu'nun 15, 16 ve 18. maddesine istinaden işlem yapılmaması,
- Mer'i mevzuat kapsamında yapı ruhsatı alınarak fiilen inşasına başlanmış olup su basman seviyesinde inşaatı tamamlanmış ve ruhsat süresi devam eden yapılara ilişkin gerekli iş ve işlemlerin, 3194 sayılı İmar Kanunu ve diğer ilgili mevzuat çerçevesinde yürütülerek sonuçlandırılması, bunlar dışında kalan yapılara ilişkin yapılacak uygulamalarda ve yeni yapı ruhsatı işlemi tesis edilmeden önce ise Bakanlığımız görüşünün alınması,

- 6306 sayılı Kanun ve anılan Bakanlar Kurulu Kararının amaç ve hedefleri çerçevesinde 2985 sayılı Toplu Konut Kanunu ve 775 sayılı Gecekondu Kanunu kapsamında hazırlanarak Bakanlığımız ve/veya ilgili idarelerce onaylanmış planların uygulanmasına ilişkin her tür iş ve işleme mer'î mevzuat çerçevesinde devam edilmesi.

Çevre ve Şehircilik Bakanlığı Mekansal Planlama Genel Müdürlüğü'nün 17.12.2012 tarih ve B.09.0.MPG.0.13.00.00-305/19190 sayılı yazısında rezerv alanları ile ilgili olarak "söz konusu alandaki tüm uygulamalar 6306 sayılı Kanun ve Bakanlığımız, Ulaştırma Denizcilik ve Haberleşme Bakanlığı, Toplu Konut İdaresi Başkanlığı ve Emlak Konut GYO A.Ş. arasında imzalanan 08.08.2012 tarihli İşbirliği Protokolü Hükümleri çerçevesinde yürütülecek" ifadesi yer almaktadır.

Rapor konusu taşınmazların imar durumu itibariyle sermaye mevzuatı hükümleri çerçevesinde gayrimenkul yatırım ortaklığı portföyüne alınmasında herhangi bir sakınca olmayacağı görüş ve kanaatindeyiz.

4.4 TAŞINMAZLARIN SON ÜÇ YILLIK DÖNEMDE MÜLKİYET VE HUKUKİ DURUMUNDAKİ DEĞİŞİKLİKLER

4.4.1 Tapu Sicil Müdürlüğü ve Kadastro Mühendisliği İncelemesi

Yapılan incelemelerde aşağıdaki tespitlerde bulunulmuştur.

SIRA NO	ADA NO	PARSEL NO	MÜLKİYET VE KADASTRAL DEĞİŞİKLİK
1	520	1	İmar uygulaması neticesinde oluşmuş olup 23.11.2009 tarih ve 12746 yevmiye no ile T.C. Başbakanlık Toplu Konut İdaresi Başkanlığı adına tescil edilmiştir. 16.01.2013 tarih ve 618 yevmiye no ile satış işleminden Emlak Konut Gayrimenkul Yatırım Ortaklığı A.Ş. adına tescil edilmiştir.
2	520	2	İmar uygulaması neticesinde oluşmuş olup 23.11.2009 tarih ve 12746 yevmiye no ile T.C. Başbakanlık Toplu Konut İdaresi Başkanlığı adına tescil edilmiştir. 16.01.2013 tarih ve 618 yevmiye no ile satış işleminden Emlak Konut Gayrimenkul Yatırım Ortaklığı A.Ş. adına tescil edilmiştir.
3	521	10	İmar uygulaması neticesinde oluşmuş olup 14.12.2010 tarih ve 12540 yevmiye no ile T.C. Başbakanlık Toplu Konut İdaresi Başkanlığı adına tescil edilmiştir. 16.01.2013 tarih ve 618 yevmiye

			no ile satış işleminden Emlak Konut Gayrimenkul Yatırım Ortaklığı A.Ş. adına tescil edilmiştir.
4	526	2	İmar uygulaması neticesinde oluşmuş olup 23.11.2009 tarih ve 12746 yevmiye no ile T.C. Başbakanlık Toplu Konut İdaresi Başkanlığı adına tescil edilmiştir. 16.01.2013 tarih ve 618 yevmiye no ile satış işleminden Emlak Konut Gayrimenkul Yatırım Ortaklığı A.Ş. adına tescil edilmiştir.
5	526	3	İmar uygulaması neticesinde oluşmuş olup 23.11.2009 tarih ve 12746 yevmiye no ile T.C. Başbakanlık Toplu Konut İdaresi Başkanlığı adına tescil edilmiştir. 16.01.2013 tarih ve 618 yevmiye no ile satış işleminden Emlak Konut Gayrimenkul Yatırım Ortaklığı A.Ş. adına tescil edilmiştir.
6	528	1	İmar uygulaması neticesinde oluşmuş olup 23.11.2009 tarih ve 12746 yevmiye no ile T.C. Başbakanlık Toplu Konut İdaresi Başkanlığı adına tescil edilmiştir. 16.01.2013 tarih ve 618 yevmiye no ile satış işleminden Emlak Konut Gayrimenkul Yatırım Ortaklığı A.Ş. adına tescil edilmiştir.
7	528	3	İmar uygulaması neticesinde oluşmuş olup 14.12.2010 tarih ve 12540 yevmiye no ile T.C. Başbakanlık Toplu Konut İdaresi Başkanlığı adına tescil edilmiştir. 16.01.2013 tarih ve 619 yevmiye no ile satış işleminden Emlak Konut Gayrimenkul Yatırım Ortaklığı A.Ş. adına tescil edilmiştir.
8	525	1	İmar uygulaması neticesinde oluşmuş olup 23.11.2009 tarih ve 12746 yevmiye no ile T.C. Başbakanlık Toplu Konut İdaresi Başkanlığı adına, 13.09.2012 tarih ve 10217 yevmiye no ile satış işleminden ise Emlak Konut Gayrimenkul Yatırım Ortaklığı A.Ş. adına tescil edilmiştir. 13.09.2012 tarih ve 10217 yevmiye no ile satış işleminden Emlak Konut Gayrimenkul Yatırım Ortaklığı A.Ş. adına tescil edilmiştir.
9	525	2	İmar uygulaması neticesinde oluşmuş olup 23.11.2009 tarih ve 12746 yevmiye no ile T.C. Başbakanlık Toplu Konut İdaresi Başkanlığı adına, 13.09.2012 tarih ve 10217 yevmiye no ile satış işleminden ise Emlak Konut Gayrimenkul Yatırım Ortaklığı A.Ş. adına tescil edilmiştir. 13.09.2012 tarih ve 10217 yevmiye no ile satış işleminden Emlak Konut Gayrimenkul Yatırım Ortaklığı A.Ş. adına tescil edilmiştir.
10	536	3	İmar uygulaması neticesinde oluşmuş olup 23.11.2009 tarih ve 12746 yevmiye no ile Emlak Konut Gayrimenkul Ortaklığı A.Ş. adına, 31.12.2010 tarih ve 13431 yevmiye no ile tüzel kişilerin unvan değişikliği işleminden Emlak Konut Gayrimenkul Yatırım Ortaklığı A.Ş. adına tescil edilmiştir.

4.4.2 Belediye İncelemesi

Değerleme konusu taşınmazlardan 520 ada 1 ve 2 no'lu parseller, 526 ada 2 ve 3 no'lu parseller, 528 ada 1 ve 3 no'lu parsellerin imar durumlarında son üç yıl içerisinde değişiklik gerçekleşmemiştir. 521 ada 10 no'lu parsel ve 536 ada 3 no'lu parselin 25.02.2010 tarihli imar planında ilave plan notları gelmiştir. 525 ada 1 ve 2 no'lu parseller ise 02.07.2009 onay tarihli "Kayabaşı Toplu Konut Alanı Doğu Bölgesi Revizyon Uygulama İmar Planı" içerisinde kalmakta olup bu plana ilave olarak 04.06.2012 tarihli "Kuzey Marmara Otoyolu Ispartakule Bağlantısı Uygulama İmar Planı Değişikliği" kapsamında, ayrıca "Kısmen Karayolları Yol Kenar Koruma Kuşağında, kısmen Enerji Nakil Hattı Koruma Kuşağında, Kısmen İmar Yolunda" kalmaktadır.

5. BÖLÜM

GAYRİMENKULLERİN ÇEVRESEL VE FİZİKİ BİLGİLERİ

5.1 GAYRİMENKULLERİN ÇEVRE VE KONUMU

Değerlemeye konu taşınmazlar; İstanbul İli, Başakşehir İlçesi, Kayabaşı Mahallesi, Kayabaşı Toplu Konut Alanı içerisindeki 520 ada 1 ve 2 no'lu parseller, 521 ada 10 no'lu parsel, 525 ada 1 ve 2 no'lu parseller, 526 ada 2 ve 3 no'lu parseller, 528 ada 1 ve 3 no'lu parseller ile 536 ada 3 no'lu parseldir.

Rapor konusu taşınmazlara ulaşım; Onurkent – Olimpiyat Stadı istikametinde devam eden Olimpiyat Stadı Yolu üzerindeki Kayaşehir giriş kapısından girildikten sonra Kayaşehir 17. Bölge istikametinde yaklaşık 2,50 km devam edilmek suretiyle sağlanmaktadır. Taşınmazlar istikamet yönüne göre sağ tarafta konumlu olup birbirlerine yakın konumdadırlar.

Taşınmazlar mevcut Kayaşehir Projesi bitişiğinde ve içerisinde (536 ada 3 no'lu parsel) yer almakta olup yakın çevresinde boş arsalar, Atatürk Olimpiyat Stadı, İski Fatih Sultan Mehmet İçme Suyu Tasfiye Merkezi ve Ağaoğlu My Europe Projesi bulunmaktadır. Bölgede İkitelli Organize Sanayi Bölgesi içerisindeki sanayi siteleri (Saraçlar Sanayi Sitesi, Tormak Sanayi Sitesi, Keresteciler Sanayi Sitesi, Masko vd.) ile TOKİ, Emlak Konut GYO A.Ş. ve KİPTAŞ tarafından geliştirilen modern şehircilik anlayışına uygun konut projeleri bulunmaktadır.

Konumları, ulaşım rahatlığı ve bölgenin gelişme potansiyeli taşınmazların değerini olumlu yönde etkilemektedir.

Bölge Başakşehir Belediyesi sınırları içerisinde yer almakta olup tamamlanmış altyapıya sahiptir.

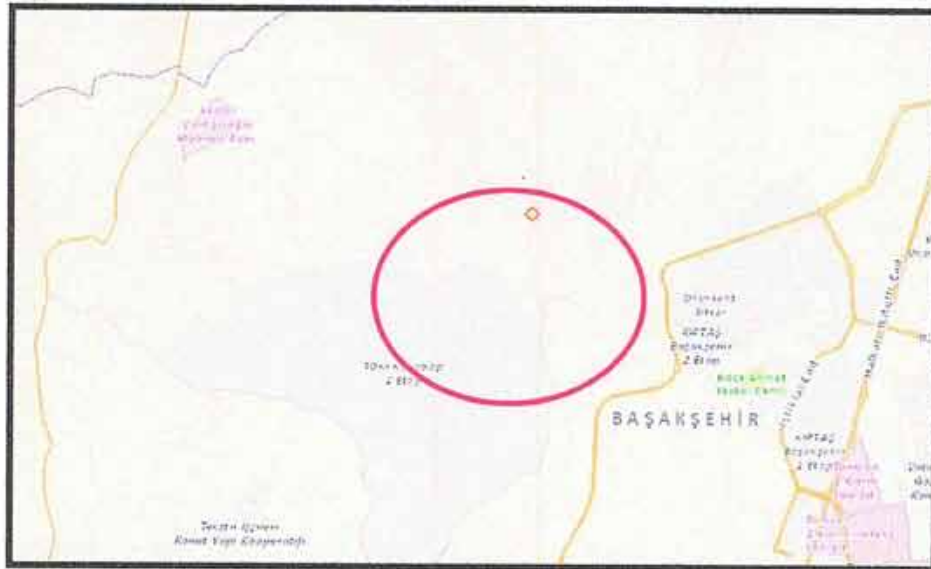

Taşınmazların bazı noktalara olan yaklaşık uzaklıkları:

Olimpiyat Stadı.....	: 5 km
TEM Otoyolu.....	: 10 km
D100 (E-5) Karayolu.....	: 18 km

5.2 PARSELLER HAKKINDA GENEL BİLGİLER

- o Parsellerin yüzölçümleri aşağıdaki tabloda sunulmuştur.

ADA NO	PARSEL NO	YÜZÖLÇÜMÜ (m ²)
520	1	45.389,81
520	2	40.121,18
521	10	53.086,96
525	1	33.755,50
525	2	81.536,59
526	2	38.624,32
526	3	31.724,08
528	1	16.423,50
528	3	18.653,20
536	3	23.170,60
TOPLAM		382.485,74

- o Eğimli bir topografik yapıya sahiptirler.
- o Parsellerin sınırlarını belirleyici herhangi bir sınır elemanı bulunmamaktadır. Parsel sınırlarının kesin tespiti için kadastro mühendisliğine başvuru yapılması önerilmektedir.
- o 536 ada 3 no'lu parsel hariç olmak üzere cepheli oldukları imar yolların birçoğu henüz yerinde açılmamıştır.
- o 520 ada 1 parsel, 526 ada 3 parsel, 536 ada 3 parsel yamuğa benzer, 520 ada 2 parsel dikdörtgene benzer, 528 ada 1 ve 3 parseller, 525 ada 1 ve 2 parseller, 521 ada 10 parsel ile 526 ada 2 parsel çokgene benzer bir geometrik yapıdadırlar.
- o Altyapı kısmen tamdır.

5.3 EN VERİMLİ VE EN İYİ KULLANIM ANALİZİ

Sermaye Piyasası Kurulu'nun Sermaye Piyasasında Uluslararası Değerleme Standartları (UDES) Hakkındaki Tebliği'ne göre en verimli ve en iyi kullanımın tanımı; "bir mülkün fiziki olarak uygun olan, yasalarca izin verilen, finansal olarak gerçekleştirilebilir ve değerlendirilmesi yapılan mülkün en yüksek değeri getirecek en olası kullanımıdır" şeklindedir.

Bu tanımdan hareketle rapor konusu taşınmazların konumları, fiziksel özellikleri ve mevcut imar durumları dikkate alındığında en verimli kullanım seçeneklerinin **520 ada, 1 ve 2 no'lu parseller, 521 ada 10 parsel, 525 ada 1 parsel, 526 ada 2 parsel, 528 ada 1 ve 3 no'lu parseller, 536 ada 3 parsel (*) üzerinde "bünyesinde sosyal donatı alanlarını da barındıran yaklaşık % 30 ticaret ve % 70 rezidans kullanımlı proje", 525 ada 2 parsel ve 526 ada 3 parsel üzerinde ise "bünyesinde sosyal donatı alanlarını da barındıran bir konut projesi"** geliştirilmesi olacağı görüş ve kanaatindeyiz.

- (*) Plan notları kapsamında Ticaret Alanlarında "İş merkezi, ofis, büro, alışveriş merkezi, çok katlı mağaza, çarşı, konaklama tesisleri, otel, motel, rezidans, sinema, tiyatro, müze, lokanta, banka, finans kurumları, kat otoparkı, özel eğitim ve sağlık üniteleri yapılabilir. Bu işlevler bir arada kullanılabilir." ifadesi yer almaktadır.

6. BÖLÜM

PAZAR BİLGİLERİNE İLİŞKİN ANALİZLER

6.1 TÜRKİYE'DE YAŞANAN EKONOMİK KOŞULLAR VE GAYRİMENKUL PİYASASININ ANALİZİ

Türkiye ekonomisi, 1990'lı yıllarda yaşanan yüksek enflasyonun ve 1994, 1997 yıllarında yaşanan mali krizlerin de etkisiyle çok yüksek faiz oranları ile karşı karşıya iken, 1999 yılında yaşanan iki büyük depremin de etkisiyle Türkiye ekonomisi daha da istikrarsız hale gelmiştir.

2002 yılında gerek ülkemizde tek partili hükümetin kurulması gerekse global finansal piyasalardaki likidite bolluğu sayesinde enflasyon ve faiz oranlarında ciddi düşüşler meydana gelmiştir. Türkiye ekonomisinde yaşanan iyileşme ve istikrar ile AB tam üyelik sürecinin yarattığı uygun koşullar sektörde kurumsallaşmayı geliştirmiş ve konut finansman sistemi modelinin uygulanmasına olanak sağlamıştır. Yabancı sermaye yatırımcılarının ilgisi de sektörün nitelik ve standartlarını yükseltmiştir.

Gayrimenkul sektörü 2004 yılı başından itibaren hızlı bir gelişme dönemine girmiştir. Konut piyasası ile başlayan gelişme ardından ticari gayrimenkul (AVM, ofis ve otel) piyasalarını da kapsamaya başlamıştır. Sektördeki gelişme başta İstanbul olmak üzere büyük şehirlerden başlamış ve diğer şehirlere doğru yayılmıştır.

2004 - 2006 yılları arasındaki zaman diliminde gayrimenkul değerlerindeki artış oranı enflasyonun üzerinde gerçekleşmiş ve kira gelirlerinde ise önemli artışlar olmuştur.

Gayrimenkul sektörü ekonomik ve siyasi dalgalanmalardan en çabuk etkilenen sektörlerin başında gelmektedir. 2007 yılı içerisinde ve 2008 yılının 9 aylık döneminde yurtiçinde ve yurtdışında yaşanan ufak çaplı ekonomik ve siyasi dalgalanmalar ve özellikle konut arzının hızlı artışıyla birlikte talep yönünde azalma oluşmuştur. Talebin azalmasıyla birlikte gayrimenkul değerlerindeki artış yavaşlamış ve hatta bazı bölgelerde durağan seyretmiştir.

2008 yılının son çeyreğinde ve 2009 - 2010 yılının tamamında global finansal kriz etkilerini göstermiş ve gayrimenkule olan talep ciddi oranda azalmıştır. Bu dönem içerisinde bölgesel ve proje bazlı değer artışları gözükse de genel görünüm fiyatların sabit kaldığıdır.

2011 yılında genel seçimlerin etkisi gerekse ülke ekonomisindeki durağanlığın etkisiyle gayrimenkul sektöründe ciddi bir artış olmamıştır. 2012 yılı da 2011 gibi durağan geçerek sadece proje ve lokasyon bazında artışlar olmuştur. 2013 yılının ilk yarısında ise öngörümüz, gayrimenkule olan talebin durağan seyredeceği, ancak kentsel dönüşümün hızlanabileceği bölgelerde proje bazlı artışlar olabileceği şeklindedir.

6.2 BÖLGE ANALİZİ

İstanbul İli



İstanbul ili, kuzeyde Karadeniz, doğuda Kocaeli Sıradağları'nın yüksek tepeleri, güneyde Marmara Denizi ve batıda ise Ergene Havzası su ayırımı çizgisi ile sınırlanmaktadır. İstanbul Boğazı, Karadeniz'i, Marmara Denizi ile birleştirirken; Asya Kıtası ile Avrupa Kıtası'nı birbirinden ayırmakta ve İstanbul kentini de ikiye bölmektedir.

İl alanı, idari bakımdan doğu ve güneydoğudan Kocaeli'nin Karamürsel, Gebze, Merkez ve Kandıra ilçeleri ile, güneyden Bursa'nın Gemlik ve Orhangazi ilçeleri ile, batı ve kuzeybatıdan Tekirdağ'ın Çorlu, Çerkezköy ve Saray ilçelerinin yanı sıra, Kırklareli'nin de Vize ilçesi toprakları ile çevrilidir.

İstanbul nüfusunun, 1990 yılı itibariyle Türkiye nüfusu içindeki payı %12,9 iken bu oran (Ekim 2000 sayım sonuçları itibariyle 67,803,927 kişilik Türkiye nüfusu içinde 10,018,735 kişi ile) %15'e ulaşmıştır. 1990-2000 döneminde yılda ortalama 1.133.000 kişi artış göstermiştir. Bu sonuca göre Türkiye geneline bakıldığında İstanbul'un barındırdığı nüfus ve alan itibariyle taşımakta olduğu önem açıkça görülmektedir. Türkiye topraklarının %9,7'sini kaplayan İstanbul, nüfus varlığı açısından da ülkenin en önemli ili durumundadır. 1997 ve 2000 yılları arasında İstanbul için tespit edilen yıllık büyüme oranı %2,83'tür. Daha önceki dönemde İstanbul'un yıllık ortalama nüfus artış hızının %3,45 olarak gerçekleşmesi ve bu oranın bir kısmının göçlerden kaynaklanmasına karşın nüfus artış oranının düştüğü gözlenmektedir. Bunun sebepleri Türkiye genelindeki nüfus artış hızının (doğurganlık oranı) düşmesi ve göçün yavaşlamasıdır. 2005 yılında İstanbul nüfusu 11,48 milyondur. Türkiye nüfusu içindeki pay ise %15,8'dir. Nüfus artış hızı yavaşlamakta ve 2000-2005 döneminde ortalama %2,75, 2005 yılında ise %2,5 olmuştur. İstanbul'da nüfusun önemli bir belirleyicisi olan göç oranı da yavaşlamış 2000-2005 döneminde toplam 252.000 olmuştur. 2005 yılında %2,5 olan nüfus artış hızının izleyen 5 yıl %2,4, sonraki 5 yıl %2,3 olacağı ve nüfusun 2015 yılında 14,48 milyona çıkacağı öngörülmektedir. Türkiye'nin de nüfus artış hızı yavaşlayacak ve nüfus 2015 yılında İstanbul nüfusunun payı %17,8'e çıkacaktır. İstanbul'da nüfus artışı % 80 kent kaynaklı, %20 ise göç kaynaklı olacaktır. Nüfus artış öngörülerine bağlı olarak İstanbul'da kentsel hane halkı sayısı da 2015 yılında 2,9 milyondan 4,08 milyona çıkacaktır. 2012 yılı itibariyle nüfusu 13.854.740 kişidir.

İstanbul ili sınırları içerisinde 39 ilçe bulunmaktadır. Bunlar; Adalar, Arnavutköy, Ataşehir, Avcılar, Bağcılar, Bahçelievler, Bakırköy, Başakşehir, Bayrampaşa, Beşiktaş, Beykoz, Beylikdüzü, Beyoğlu, Büyükçekmece, Çatalca, Çekmeköy, Esenler, Esenyurt, Eyüp, Fatih, Gaziosmanpaşa, Güngören, Kadıköy, Kağıthane, Kartal, Küçükçekmece, Maltepe, Pendik, Sancaktepe, Sarıyer, Silivri, Sultanbeyli, Sultangazi, Şile, Şişli, Tuzla, Ümraniye, Üsküdar ve Zeytinburnu ilçeleridir.

Başakşehir İlçesi



Başakşehir, İstanbul'un bir ilçesidir. 5747 sayılı "Büyükşehir Belediyesi Sınırları İçerisinde İlçe Kurulması ve Bazı Kanunlarda Değişiklik Yapılması Hakkındaki Kanun" çerçevesinde, Küçükçekmece'ye bağlı 6, Esenler ve Bahçeşehir'e bağlı 2'şer mahallenin katılımıyla Başakşehir İlçesi kurulmuştur. 9 mahalle ve 1 köyden oluşan Başakşehir İlçesi'nin toplam alanı 10.433,6 Ha olup, Küçükçekmece İlçesinden katılan alan 6.730 Ha'dır. Adrese Dayalı Nüfus Kayıt Sistemi'ne göre 2011 yılı nüfusu 284.488 kişidir.

İlçenin kuzeyinde ve kuzeybatısında Arnavutköy Belediyesi; kuzeydoğusunda Sultangazi Belediyesi; güneyinde Avcılar Belediyesi, Küçükçekmece Belediyesi ve Bağcılar Belediyesi; doğusunda Esenler Belediyesi; batısında ve güneybatısında ise Esenyurt Belediyesi yer almaktadır.

Denize kıyısı bulunmamaktadır.

İlçe üç ana bölgeden oluşmaktadır:

1. Başak Konutları - İkitelli,
2. Altınşehir - Kayabaşı
3. Bahçeşehir

İlçenin kurulduğu bölgenin tarihi oldukça eskidir. Bu bölgenin Osmanlı dönemindeki ismi Azatlık'tır. Bu dönemde, Osmanlı Devleti'nin barut ihtiyacı buradan karşılanmıştır. Daha sonra, Altınşehir - Kayabaşı hattı başta olmak üzere bölgeye Resneli Çiftliği denmiştir.

Çiftlik ve çevresindeki arazilerin parsellenmesi ve imara açılmasıyla ilçenin bugünkü mahalleleri oluşmuştur. İstanbul'daki bilinen ilk yerleşim yeri olan Yarımburgaz Mağarası ilçenin Altınşehir semtinde Kayabaşı yolu üzerinde bulunmaktadır. Mağarada alt paleolitik çağ ait kalıntılar ve Bizans dönemine ait bir kilise kalıntısı bulunmaktadır. Fakat

ağır tahribata uğramıştır. Mağaranın güneyindeki taş ocakları yarığı birçok yerli sinema filmine mekân olmuştur. Şamlar bendi ve baruthanesi Osmanlı döneminde yapılmış ve günümüze gelmeyi başarmıştır.

İlçedeki en sağlıklı biçimde günümüze ulaşan eser Resneli Çiftliği'dir. Meşrutiyet'in ilânında önemli rolü olan bu Arnavut kökenli Osmanlı devlet adamı Resneli Niyazi Bey'e ait çiftlik hala ayakta. Yarım Burgaz Mağarası'nı geçtikten sonra tarihi konaklar görülebilir. Ayrıca, çiftlik bölgesinin içinde bulunduğu vadide bitki çeşitliliği çok fazladır. Bu nedenle, buranın eko-arkeoloji parkına dönüştürülmesi düşünülmüştür. Şahintepe yolunda Sazlıdere üzerinde bir de tarihi köprü bulunmaktadır. Ancak hala kullanılan köprüde de ağır tahribat söz konusudur.

İlçe de 2 tane Anadolu Lisesi bulunmaktadır. Bunlar; TOKİ Kayaşehir Anadolu Lisesi ve Bahçeşehir Atatürk Anadolu Lisesi'dir. Ayrıca üniversite yapılması planlanmakta veya halihazırda ki İstanbul Üniversitesi'nin fakültelerinden birinin bölgede yerleşke açması düşünülmektedir. Bahçeşehir ve Başak Konutları yeterli sayıda devlet ve özele okula sahiptir. Ancak Altınşehir'de okul sayısı yetersizdir. İlçenin en büyük mahallelerinden Şahintepe'de sadece tek bir ilköğretim okulu vardır. Bu bölgedeki plansız yerleşim sorununun başlıca nedenidir. İlçede bir devlet hastanesi vardır ve çok sayıda sağlık kuruluşu mevcuttur. Ancak bu alanda da eşit olmayan dağılım söz konusudur. Bahçeşehir ve Başak Konutları, hem devlet hem de özel kuruluşlar açısından daha donanımlıyken Altınşehir bölgesinde eğitim alanında da olduğu gibi sağlık ocakları dâhil tüm sağlık hizmetleri yetersizdir. Kayaşehir de buranın yeni yerleşim yeri olup T.O.K.İ. tarafından yapılmıştır.

Şehirlerarası ulaşımı sağlayan ve Başakşehir İlçesi'nin güneyinden geçmekte olan TEM Otoyolu. 1. derecede önem arz etmektedir. 2. boğaz köprüsünün uzantısı şeklinde devam eden TEM Otoyolu Edirne'ye doğru erişimi sınırlı olarak devam etmekte olup, Mahmutbey kavşağından kuzeye doğru İkitelli'ye kol vermektedir. TEM'in yan yolları ise yol hiyerarşisinde ikinci derecede öneme sahiptir. Bunların dışında, ilçede önemli ana arterler bulunmakla birlikte, düzenli bir yol hiyerarşisi bulunmamaktadır. Küçükçekmece İlçesi'nde toplu taşıma olarak otobüs ve minibüs hatları bulunmaktadır. Ancak, Sirkeçiden başlayarak, ilçe sınırları içerisinde kuzey-güney yönünde devam eden demiryolu, Halkalı'dan sonra şehirlerarası hizmet vermektedir. Bunlara ek olarak projesi devam eden hafif metro ve projesi tamamlanmış olan metro hattı ve uygulaması devam eden metro hattı bulunmaktadır. Devam eden metro çalışmasının tamamlanmasıyla birlikte Başak Konutları ve sanayi merkezi olan İkitelli'den geçerek raylı sistem Atatürk Olimpiyat Stadı'na kadar uzanacaktır. Böylece sanayi merkezi olan İkitelli'ye ve Atatürk Olimpiyat Stadı'na ulaşımın daha kolay olması ve ilginin de artması beklenmektedir.

İlerleyen zamanlarda ilçenin birbirinden kopuk semtlerini birbirine bağlayacak bir kuzey yolu yapımı düşünülmektedir.

İlçenin kuzeyi ormanlarla kaplıdır. Bunun dışında, bitki örtüsü bozkır ve çalılıklardan oluşmaktadır. Sazlıdere vadisi oldukça zengin bitki örtüsüne sahiptir. Sazlıdere Baraj Gölü ilçe sınırları içinde yer almaktadır. Sazlıdere Akarsuyu buradan doğup Küçükçekmece Gölü'ne akmaktadır. Ancak atık sular nedeniyle cazibesini kaybetmiştir. Ayamama Deresi de ilçe sınırları içinde doğmaktadır. Bahçeşehir'den de İspartakule deresi geçmektedir. İlçede henüz herhangi bir ağaçlandırma alanı yoktur. Ama son yıllarda ağaçlandırma çalışmaları yapılmıştır.

İlçede sosyal yaşam alanları: Başak Konutları *Sular Vadisi* ve Türkiye'nin en büyük yapay göleti olan Bahçeşehir'deki gölet ve çevresindedir. Bahçeşehir ve Başak Konutları'nda sosyal ve kültürel yapılar mevcuttur. Ancak en sorunlu bölge olan Altınşehir bölgesinde henüz altyapı çalışmaları bile yapılmamıştır. Türkiye'nin en büyük stadyumu olan Atatürk Olimpiyat Stadı bu ilçededir. Ancak ulaşım zorluğu ve çevre şartlarının yetersizliği nedeniyle stad tam kapasite olarak kullanılamamaktadır. TOKİ tarafından geliştirilen ve Türkiye'nin en büyük uydukent projesi olan 65.000 konutun planlandığı Kayaşehir projesi de bu ilçe sınırları içindedir.

6.3 GAYRİMENKULLERİN DEĞERİNE ETKİ EDEN ÖZET FAKTÖRLER

Olumlu etkenler:

- o Konumları,
- o Ulaşımın rahatlığı,
- o Son yıllarda bölgeye olan talebin artmış olması,
- o Gelişmekte olan bir bölgede yer almaları,
- o Bölgedeki nitelikli konut ve ticaret projelerinin varlığı,
- o Mevcut imar durumları,
- o Kısmen tamamlanmış altyapıya sahip olmaları.

6.4 PİYASA ARAŞTIRMASI

Bölgede satışta olan arsalar

1. Taşınmazlarla aynı bölgedeki 81.910,14 m² yüzölçümlü "Ticaret Alanı" lejantına ve "Emsal (E): 2,00" yapılaşma hakkına sahip 1306 ada 1 no'lu parsel ile, 127.452 m² yüzölçümlü, "Rekreasyon Alanı" lejantına ve "Emsal (E): 0,15" yapılaşma hakkına sahip 540 ada 4 no'lu parsel için Makro İnşaat Ticaret Limited Şirketi 04.05.2012 tarihinde toplam 635.000.000,-TL satış geliri elde edeceğini ve toplam satış geliri üzerinde Emlak Konut GYO A.Ş.'ne % 26 oranı karşılığı 165.100.000,-TL bedel ödeyeceğini taahhüt etmiştir.
(m² satış değeri ~ 1.150,-TL)
2. 45.389,81 m² yüzölçümlü "Ticaret Alanı" lejantına ve "Emsal (E): 2,00" yapılaşma hakkına sahip olan 520 ada 1 parsel Emlak Konut GYO A.Ş. firması tarafından 16 Ocak 2013 tarihinde 52.198.281,50,-TL bedelle satın alınmıştır.
(m² satış değeri 1.150,-TL)
3. 40.121,18 m² yüzölçümlü "Ticaret Alanı" lejantına ve "Emsal (E): 2,00" yapılaşma hakkına sahip olan 520 ada 2 parsel Emlak Konut GYO A.Ş. firması tarafından 16 Ocak 2013 tarihinde 46.139.357,-TL bedelle satın alınmıştır.
(m² satış değeri 1.150,-TL)
4. 53.086,96 m² yüzölçümlü "Ticaret Alanı" lejantına ve "Emsal (E): 2,00" yapılaşma hakkına sahip olan 521 ada 10 parsel Emlak Konut GYO A.Ş. firması tarafından 16 Ocak 2013 tarihinde 61.050.004,-TL bedelle satın alınmıştır.
(m² satış değeri 1.150,-TL)
5. 33.755,50 m² yüzölçümlü "Ticaret Alanı" lejantına ve "Emsal (E): 2,00" yapılaşma hakkına sahip olan 525 ada 1 parsel Emlak Konut GYO A.Ş. firması tarafından 13 Eylül 2012 tarihinde 37.131.050,-TL bedelle satın alınmıştır.
(m² satış değeri 1.100,-TL)
6. 81.536,59 m² yüzölçümlü "Konut Alanı" lejantına ve "Emsal (E): 1,70" yapılaşma hakkına sahip olan 525 ada 2 parsel Emlak Konut GYO A.Ş. firması tarafından 13 Eylül 2012 tarihinde 73.382.931,-TL bedelle satın alınmıştır.
(m² satış değeri 900,-TL)
7. 38.624,32 m² yüzölçümlü "Ticaret Alanı" lejantına ve "Emsal (E): 2,00" yapılaşma hakkına sahip olan 526 ada 2 parsel Emlak Konut GYO A.Ş. firması tarafından 16 Ocak 2013 tarihinde 44.417.968,-TL bedelle satın alınmıştır.
(m² satış değeri 1.150,-TL)
8. 31.724,08 m² yüzölçümlü "Konut Alanı" lejantına ve "Emsal (E): 1,70" yapılaşma hakkına sahip olan 526 ada 3 parsel Emlak Konut GYO A.Ş. firması tarafından 16 Ocak 2013 tarihinde 28.551.672,-TL bedelle satın alınmıştır.
(m² satış değeri 900,-TL)

9. 16.423,50 m² yüzölçümlü "Ticaret Alanı" lejantına ve "Emsal (E): 2,00" yapılaşma hakkına sahip olan 528 ada 1 parsel Emlak Konut GYO A.Ş. firması tarafından 16 Ocak 2013 tarihinde 18.887.025,-TL bedelle satın alınmıştır.
(m² satış değeri 1.150,-TL)
10. 18.653,20 m² yüzölçümlü "Ticaret Alanı" lejantına ve "Emsal (E): 2,00" yapılaşma hakkına sahip olan 528 ada 3 parsel Emlak Konut GYO A.Ş. firması tarafından 16 Ocak 2013 tarihinde 21.451.180,-TL bedelle satın alınmıştır.
(m² satış değeri 1.150,-TL)
11. Kiptaş Konutları ve Kayaşehir arasında konumlu "Ticaret + Konut Alanı" lejantına ve Emsal: 1,50 yapılaşma şartına sahip 13.000 m² yüzölçümlü arsanın satış değeri 5.100.000,-USD'dir. Konum ve yapılaşma hakkı şerefiyesi değerlendirme konusu taşınmazlardan daha düşüktür. İlgilisi taşınmazın tevhid edilerek yüzölçümünün 20.000 m²'yi geçmesi durumunda Emsal: 2,50 yapılaşma hakkına sahip olacağını belirtmiştir. (m² satış değeri ~ 390,-USD / 705,-TL)
İlgilisi / Yıldız Gayrimenkul: 0 542 42 95 83
12. Kiptaş Konutları ve Kayaşehir arasında konumlu "Konut Alanı" lejantına ve Emsal: 1,50 yapılaşma şartına sahip 12.855 m² yüzölçümlü arsanın satış değeri 6.500.000,-USD'dir. Konum ve yapılaşma hakkı şerefiyesi değerlendirme konusu taşınmazlardan daha düşüktür. İlgilisi taşınmazın tevhid edilerek yüzölçümünün 20.000 m²'yi geçmesi durumunda Emsal: 2,50 yapılaşma hakkına sahip olacağını belirtmiştir. (m² satış değeri ~ 505,-USD / 915,-TL)
İlgilisi / Nazmi SAZ: 0 533 568 10 80
13. Kiptaş Konutları'na yakın konumdaki "Konut Alanı" lejantına ve Emsal: 1,90 yapılaşma şartına sahip 3.369 m² yüzölçümlü arsanın satış değeri 3.350.000,-TL'dir. Konum ve yapılaşma hakkı şerefiyesi değerlendirme konusu taşınmazlardan daha düşüktür. (m² satış değeri ~ 995,-TL)
İlgilisi / Mahmut bey: 0 530 405 44 34
14. Kayabaşı Toplu Konut bölgesinde konumlu, 17.500 m² yüzölçümlü, "Özel Sağlık Tesis Alanı" lejantına ve "Emsal (E): 1,00" yapılaşma hakkına sahip arsanın satış değeri 15.000.000,-TL'dir. (m² satış değeri ~ 855,-TL)
İlgili / Medya Emlak: 0 212 485 16 62

Not 1: Rapor tarihi itibariyle 1,-USD = 1,8120 TL'dir.

Not 2: Piyasa bilgilerinde yer alan 1 no'lu emsal bilgisi hasılat paylaşımı olup sadece bilgi amaçlı olarak sunulmuştur.

Bölgede satışta olan konutlar

Yakın çevrede yapılan araştırmalarda rapor konusu parsellerin üzerlerinde konut projesi geliştirilmesi durumunda emsal teşkil edebilecek konut projeleri aşağıda belirtilmiştir.

1. Ağaoğlu My Europa Projesi

Konut Tipi	Oda Sayısı	Brüt Kullanım Alanı (m ²)		Satış Değeri (TL)		Ortalama Birim Değeri (TL)
Pool Rezidans	2+1	162,55	162,55	484.850	544.950	3.170
	3+1	169,76	193,80	458.850	556.850	2.795
Arena Rezidans	1+1	73,12	87,71	239.850	302.850	3.375
	2+1	122,30	150,80	353.850	509.850	3.165
	3+1	291,57	478,49	932.850	1.032.850	2.555
Golf Rezidans	2+1	115,35	120,37	354.850	410.850	3.250
	3+1	156,04	159,80	428.850	507.850	2.965

İlgilisi / Ağaoğlu Satış Ofisi: 444 6 777

- Ağaoğlu My Europa projesi bünyesindeki 79 adet dairenin 2013 yılı içerisindeki ortalama KDV hariç satış fiyatı 3.260,-TL/m²'dir.
İlgilisi: Emlak Konut Gayrimenkul Yatırım Ortaklığı A.Ş.
- Bahçetepe projesi bünyesindeki satışta olan dairelerin satış fiyatlar ortalaması KDV dahil ortalama KDV hariç satış fiyatı 2.890,-TL/m²'dir.
İlgilisi: Emlak Konut Gayrimenkul Yatırım Ortaklığı A.Ş.
- Bahçetepe projesi bünyesindeki 276 adet dairenin 2013 yılı içerisindeki ortalama KDV hariç satış fiyatı 2.480,-TL/m²'dir.
İlgilisi: Emlak Konut Gayrimenkul Yatırım Ortaklığı A.Ş.

Kayaşehir Projesi

Konut Tipi	Brüt Kullanım Alanı (m ²)	Satış Değeri (TL)	Birim Değeri (TL)
4 + 1	252	437.580 (250.000 peşin + 83 ay x 2.260)	1.735
4 + 1	252	421.250 (200.000 peşin + 177 ay x 1.250)	1.670
3 + 1	118	197.200 (100.000 peşin + 108 ay x 900)	1.670
3 + 1	118	236.250 (118.000 peşin + 110 ay x 1.075)	2.000
3 + 1	118	222.236 (105.000 peşin + 158 ay x 742)	1.885
2 + 1	85	165.410 (107.000 peşin + 99 ay x 590)	1.945
2 + 1	84	170.760 (110.000 peşin + 98 ay x 620)	2.035
2 + 1	85	137.600 (85.000 peşin + 100 ay x 526)	1.620

İlgilisi / Lider Yatırım Gayrimenkul: 0 212 777 29 77 – UE Gayrimenkul: 0 212 777 00 64

Abdullah Emlak: 0 532 787 26 77

Kiptaş Kayabaşı Konutları

Konut Tipi	Kat	Brüt Kullanım Alanı (m ²)	Satış Değeri (TL)	Birim Değeri (TL)	İlgilisi	İlgili Tel
3 + 1	1	115	225.000	1.955	Yuvam Emlak	02124854333
2 + 1	2	75	123.000	1.640	Yelkenciler E.	02127772343
2 + 1	8	75	130.000	1.735	Marvel Emlak	02124864100

Ticari Üniteler

- Ağaoğlu My Europa projesi bünyesinde 48 adet dükkan satışı gerçekleşmiş olup dükkanların kullanım alanları 112,37 m² ile 586,20 m² aralığında değişmektedir. Gerçekleşen satış bedelleri ise 481.000,-TL - 2.515.000,-TL aralığındadır. (m² satış değeri ~ 4.280 - 4.290,-TL)
Bilgi: Emlak Konut Gayrimenkul Yatırım Ortaklığı A.Ş.
- Kayaşehir projesi bünyesindeki ticari ünitelerde gerçekleşen satış bedelleri aşağıda belirtilmiştir.

Nitelik	Adet	Brüt Kullanım Alanı (m ²)		Satış Değeri (TL)		Birim Değeri (TL)	
Market	1	3358,08	3358,08	9633000	9633000	2.869	2.869
Dükkan	143	10,60	838,36	94000	2510900	8.869	2.995
Ofis	60	54,98	82,32	242000	368000	4.402	4.470
Asma Katlı Dükkan	8	44,25	179,30	275000	1101600	6.215	6.144
Depolu Asma Katlı Dükkan	11	74,55	358,57	539750	1987000	7.240	5.541
Depolu Dükkan	3	211,09	212,10	1149200	1193400	5.444	5.627

Bilgi: Emlak Konut Gayrimenkul Yatırım Ortaklığı A.Ş.

7. BÖLÜM

GAYRİMENKULLERİN DEĞERLEME SÜRECİ

7.1 DEĞERLEME YÖNTEMLERİ

Gayrimenkullerin pazar değerinin tahmininde; **emsal karşılaştırma yaklaşımı**, **gelir indirgeme** ve **maliyet yaklaşımı** yöntemleri kullanılır. Bu yöntemlerin uygulanabilirliği, tahmin edilen değer tipine ve verilerin kullanılabilirliğine göre değişmektedir. Pazar değeri tahminleri için seçilen her tür yaklaşım pazar verileriyle desteklenmelidir.

Emsal karşılaştırma yaklaşımı mülk fiyatlarını pazarın belirlediğini kabul eder. Pazar değeri de bu nedenle pazar payı için birbirleriyle rekabet halinde olan mülklerin pazar fiyatları üzerinde bir çalışma gerçekleştirilerek hesaplanır.

Gelir indirgeme yaklaşımı'nda pazar değeri uygulamaları için ilgili pazar bilgilerini geliştirmek ve analiz etmek gereklidir. Bu yöntemde mülkün gelecekte oluşacak kazanç beklentilerinin yarattığı değer (gelir akışları) bugünkü değerlerinin toplamına eşit olacağını öngörür. Gelir indirgeme, gelecekteki tahmini gelirlerin şu anki değerini göz önünde bulunduran işlemleri içerir.

Maliyet yaklaşımı'nda, arsa üzerindeki yatırım maliyetlerinin amortize edildikten (herhangi bir çıkar veya kazanç varsa eklenmesi, aşınma payının toplam maliyetten çıkarılması) sonra arsa değerine eklenmesi ile gayrimenkulün değeri belirlenmektedir.

7.2 GAYRİMENKULLERİN DEĞERLEMESİNDE KULLANILAN YÖNTEMLER

Bu çalışmamızda taşınmazların pazar değerlerinin tespitinde **emsal karşılaştırma** ve **gelir indirgeme yöntemleri** kullanılmıştır.

8. BÖLÜM

GAYRİMENKULLERİN PAZAR DEĞERİNİN TESPİTİ

8.1 EMSAL KARŞILAŞTIRMA YÖNTEMİ VE ULAŞILAN SONUÇ

Bu yöntemde, yakın dönemde pazara çıkarılmış ve satılmış benzer gayrimenkuller dikkate alınarak, pazar değerini etkileyebilecek kriterler çerçevesinde fiyat ayarlaması yapıldıktan sonra konu parseller için m² birim değerleri belirlenmiştir.

Bulunan emsaller, konum, büyüklük, imar durumu ve fiziksel özellikleri gibi kriterler dahilinde karşılaştırılmış, emlak pazarının güncel değerlendirmesi için emlak pazarlama firmaları ile görüşülmüş; ayrıca ofisimizdeki mevcut data ve bilgilerden faydalanılmıştır.

8.1.1. EMSAL ANALİZİ

Piyasa bilgilerinde yer alan 1 no'lu emsal bilgisi hasılat paylaşımı olup sadece bilgi amaçlı olarak sunulmuştur. 2, 3, 4, 5, 6, 7, 8, 9 ve 10 no'lu emsallerde belirtilen taşınmazlar değerlendirme konusu taşınmazlardır Taşınmazlar için alım protokolleri 2012 yılı içerisinde yapılmış olup 525 ada 1 ve 2 no'lu parsellerin tapu devri 13 Eylül 2012 tarihinde, 520 ada 1 ve 2 no'lu parsel, 521 ada 10 no'lu parsel, 526 ada 2 ve 3 no'lu parsel, 528 ada 1 ve 3 no'lu parselin tapu devirleri ise 16 Ocak 2013 tarihinde gerçekleşmiştir.

Parsellerin lejantları "Konut Alanı" ve "Ticaret Alanı" olup konumları, lejantları ve yapılaşma haklarına göre m² birim değerleri 900 - 1.150 TL aralığında değişmektedir. 2012 yılı içerisinde yapılan protokolde belirlenen değerler doğrultusunda tapu devirleri gerçekleşmiştir. Değerleme tarihi itibarıyla yapılan piyasa araştırmasında ise daha düşük şerefiyelerdeki (konum ve imar durumu itibarıyla) 705 - 995 TL aralığında değiştiği belirlenmiştir. Belirtilen bu bilgilerden ve bölgede yakın dönemde gayrimenkul piyasasında artış gerçekleşmediği tespitlerinden hareketle değerlendirme konusu taşınmazların da m² birim değerleri 900 - 1.150 TL aralığında belirlenmiştir.

8.1.2. ULAŞILAN SONUÇ

Değerleme konusu taşınmazlardan 525 ada, 2 no'lu parsel ve 526 ada, 3 no'lu parsel Konut Alanı imarlı, kalan 8 adet parsel Ticaret Alanı imarlıdır. Plan notları kapsamında Ticaret Alanlarında "İş merkezi, ofis, büro, alışveriş merkezi, çok katlı mağaza, çarşı, konaklama tesisleri, otel, motel, rezidans, sinema, tiyatro, müze, lokanta, banka, finans kurumları, kat otoparkı, özel eğitim ve sağlık üniteleri yapılabilir. Bu işlevler bir arada kullanılabilir." ifadesi yer almaktadır. Ancak bölgede yapılan araştırmalar

neticesinde; bölgede genel olarak konut kullanımında projelere talep olduğu tespit edilmiş olup bu nedenle sadece ticaret imarlı arsaların mevcut gayrimenkul piyasası itibariyle çok talep görmediği tespit edilmiştir. Bölgede arsa stokunun fazla olması ve konut projelerinin henüz az sayıda olması nedeniyle parseller üzerinde geliştirilebilecek sadece ticaret kullanımlı bir projenin verimli bir proje olmayacağı kanaatine varılmıştır. Bu nedenle ticaret alanı lejantına sahip olan 8 adet parsel üzerinde % 30 ticaret ve % 70 konut kullanımlı bir projenin geliştirilmesi önerilmektedir.

Piyasa bilgileri, değerlendirme süreci ve emsal analizinden hareketle rapor konusu parsellerin konumları, büyüklükleri, fiziksel özellikleri ve mevcut imar durumları dikkate alınarak yukarıda belirtilen hususlardan hareketle takdir olunan m² birim ve toplam pazar değerleri aşağıda tablo halinde listelenmiştir.

ADA / PARSEL NO	ARSA YÜZÖLÇÜMÜ (m ²)	m ² BİRİM DEĞERİ (TL)	YUVARLATILMIŞ TOPLAM PAZAR DEĞERİ (TL)
520 / 1	45.389,81	1.150	52.200.000
520 / 2	40.121,18	1.150	46.140.000
521 / 10	53.086,96	1.150	61.050.000
525 / 1	33.755,50	1.150	38.820.000
525 / 2	81.536,59	900	73.385.000
526 / 2	38.624,32	1.150	44.420.000
526 / 3	31.724,08	900	28.555.000
528 / 1	16.423,50	1.150	18.890.000
528 / 3	18.653,20	1.150	21.455.000
536 / 3	23.170,60	1.000	23.170.000
TOPLAM			408.085.000

8.2 GELİR İNDİRGEME YÖNTEMİ VE ULAŞILAN SONUÇ

Gelir indirgeme yöntemi ile arsaların toplam değerine ulaşmak için, arsa maliyetinin, arazi üzerinde gerçekleştirilmesi planlanan projedeki geliştirme maliyetinin İndirgenmiş Nakit Akımları yöntemiyle (İNA) hesaplanan bugünkü finansal değeri ile, satış hasılatının yine İNA yöntemiyle hesaplanan bugünkü finansal değerleri arasındaki farka eşit olacağı varsayılmıştır.

İNA yöntemi, taşınmazın değerinin gelecek yıllarda üreteceği serbest nakit akımlarının bugünkü değerleri toplamına eşit olacağını öngörür.

Projeksiyonlardan elde edilen nakit akımları ekonominin, sektörün ve taşınmazın risk seviyesine uygun bir iskonto oranı ile bugüne indirgenerek taşınmazın değeri bulunur.

Bu kabullerden hareketle nakit akımları hesaplanmasında aşağıdaki bileşenler dikkate alınmıştır.

- a) Proje geliştirme maliyetinin bugünkü finansal değeri
- b) Proje hasılatının bugünkü finansal değeri

8.2.1 TİCARET LEJANTLI PARSELLERİN (520 ADA 1 VE 2 NO'LU PARSELLER, 521 ADA 10 PARSEL, 525 ADA 1 PARSEL, 526 ADA 2 PARSEL, 528 ADA 1 VE 3 PARSELLER, 536 ADA 3 PARSEL) TOPLAM PAZAR DEĞERİ

Proje hakkında genel kabuller

Değerlemeye konu parseller üzerinde geliştirilecek olan projenin genel hatları aşağıda anlatılmıştır.

- o "Ticaret Alanı" lejantına sahip parsellerin yüzölçümleri aşağıdaki tabloda sunulmuştur.

ADA NO	PARSEL NO	YÜZÖLÇÜMÜ (m ²)	PLAN FONKSİYONU	EMSAL (E)
520	1	45.389,81	Ticaret Alanı	2,00
520	2	40.121,18	Ticaret Alanı	2,00
521	10	53.086,96	Ticaret Alanı	2,00
525	1	33.755,50	Ticaret Alanı	2,00
526	2	38.624,32	Ticaret Alanı	2,00
528	1	16.423,50	Ticaret Alanı	2,00
528	3	18.653,20	Ticaret Alanı	2,00
536	3	23.170,60	Ticaret Alanı	1,50
TOPLAM		269.225,07		

- o Yapılaşma şartı 536 ada 3 parselde Emsal (E): 1,50, diğer parsellerde ise Emsal (E): 2,00'dir. Bu bilgiden hareketle emsale dahil kapalı alan $(23.170,60 \text{ m}^2 \times 1,50) + (246.054,47 \text{ m}^2 \times 2,00) \cong (526.864,84 \text{ m}^2)$ 526.865 m^2 olacaktır.
- o Projedeki ortak alanların; benzer nitelikteki projelere bakıldığında emsal inşaat alanının yaklaşık % 30'u kadar olacağı kabul edilmiş ve ortak alanlar yaklaşık 158.060 m^2 olarak hesaplanmıştır.
- o Bu durumda projenin toplam inşaat alanı; $526.865 \text{ m}^2 + 158.060 \text{ m}^2 = \mathbf{684.925 \text{ m}^2}$ olacaktır. Projenin satılabilir alanın ise emsal alanın % 10 fazlası olacağı kabul edilmiştir. Bu durumda satılabilir alan $526.865 \text{ m}^2 \times 1,10 \cong \mathbf{579.550 \text{ m}^2}$ olarak hesaplanır.
- o Bölgedeki yapılaşma koşulları, arz - talep durumu ve diğer dinamikler dikkate alınarak yatırımın bir ticaret ve residans projesi olacağı kabul edilmiştir.
- o Proje kabullerinin genel hatları aşağıdaki tabloda özetlenmiştir.

TOPLAM YÜZÖLÇÜM	269.225,07 m²
İMAR DURUMU	Ticaret Alanı
YAPILAŞMA HAKKI	Emsal (E): 2,00 ve Emsal (E): 1,50
EMSALE GİREN İNŞAAT ALANI	526.865 m²
TOPLAM SATILABİLİR ALANI	579.550 m²
TOPLAM İNŞAAT ALANI	684.925 m²

I- PROJE GELİŞTİRME MALİYETİNİN FİNANSAL DEĞERİ

Varsayımlar ve kabuller :

• İnşaat Maliyeti :

- Gayrimenkul projesini geliştirme maliyetinin hesabında "maliyet yaklaşımı yöntemi" kullanılmıştır.
- Bu yöntemde planlanan projenin geliştirme m² birim bedeli (kârı havi rayiç tutarı), projenin nitelikleri dikkate alınarak saptanmıştır. Çalışmalarımızda inşaat piyasası güncel rayiçleri esas alınmıştır.
- Ortak alanlar dâhil toplam brüt inşaat alanı **684.925 m²**'dir.
- İnşâ edilecek olan projedeki blokların yapı sınıfı V-A olarak kabul edilmiştir. Çevre ve Şehircilik Bakanlığı'nın 2012 yılı m² birim maliyet listesine göre yapı sınıfı V-A olan yapıların m² birim bedeli 1.015,-TL'dir.
- Brüt m² inşaat maliyetinin peyzaj ve çevre düzenlemeleri dahil % 25'i kadar olacağı kabul edilmiştir. Buna göre 2012 yılı kârı havi **ortalama** m² birim maliyet değeri; $1.015,-\text{TL} \times 1,25 \cong 1.270,-\text{TL}$ olarak hesaplanmıştır.
- Projenin inşaatını 4 yıl içerisinde bitirileceği kabul edilmiştir.

- Gelir indirgeme yönteminde inşaat maliyetinin 2013 ve daha sonraki yıllarda yıllık % 5 oranında artacağı öngörülmüştür.

• **İnşaatın Gerçekleşme Oranı :**

Proje inşaatına 2013’de başlanıp 2016’da tamamlanması planlanmaktadır.

İnşaat işlerinin yıllara göre aşağıdaki oranlar ile gerçekleşeceği varsayılmıştır.

	İNŞAAT DÖNEMLERİ			
	2013	2014	2015	2016
İnşaat gerçekleşme oranı	% 15	% 40	% 40	%5

• **İskonto Oranı :**

Değerleme yapılacak olan varlığın niteliği önem kazanmakta olup, İMKB’de işlem gören GYO şirketlerinin betaları baz alınarak %9,50 iskonto oranına ulaşılmaktadır. Değerlenen varlıkların risklerine bağlı olarak % 9 - 10 aralığında iskonto oranlarının kullanılması makul görünmektedir.

• **Maliyet Paylaşımı :**

Arsa sahibinin toplam maliyetin tamamını finanse edeceği varsayılmıştır.

Ulaşılan değer :

Yukarıdaki varsayımlar altında yapılan ve sonuçları ekteki İndirgenmiş Nakit Akımları tablosunda sunulan analiz sonucunda ticaret ve residans projesi maliyetinin bugünkü finansal değeri **802.834.648,-TL (~ 802.835.000,-TL)** olarak bulunmuştur.

II - PROJE HÂSILATININ BUGÜNKÜ FİNANSAL DEĞERİ

Varsayımlar ve kabuller :

• **Satış Değeri ve Satılabilir Alan:**

- Residans ve ticaret kullanımlı projenin bugünkü finansal değerinin bulunmasında bu alanların tamamının satılacağı varsayımı ile satış gelirleri dikkate alınmıştır.
- Satılabilir brüt alan **579.550 m²** olup satılabilir alanın % 30’u (173.865 m²) ticari üniteler, % 70 (405.685 m²) rezidans üniteleri oluşturmaktadır.
- Değerlemede bölgedeki emsal olabilecek konut projeleri dikkate alınmıştır. Bu projelerdeki konutların ortalama m² satış değerleri 1.500 – 2.500,-TL gibi geniş bir aralıkta, ticari ünitelerin ortalama m² satış değeri ise 3.500 – 4.500,-TL aralığındadır. Bu bilgiden hareketle olası yapılacak bir projede yer alacak rezidansların ortalama m² satış değeri **2.250,-TL**, ticari ünitelerin ortalama m² satış değeri ise **3.500,-TL** kabul edilmiştir.
- m² başına satış değerinin 2014 ve daha sonraki yıllar için % 7 kadar artacağı öngörülmüştür.

• **Satışların Gerçekleşme Oranı :**

Satışların % 30'unun 2013, % 30'unun 2014, % 30'unun 2015'de, kalan % 10'unun ise 2016 yılında gerçekleşeceği kabul edilmiştir.

• **İskonto Oranı :**

Gelecekte elde edilecek nakit akımları belirsiz olduğu için tahmini nakit akımları belli bir risk içeren bir oranla iskonto edilir. Değerlenen varlıkların risklerine bağlı olarak % 9 - 10 aralığında nominal iskonto oranlarının kullanılması makul görünmektedir. Bu taşınmazlar için iskonto oranı 9,50 olarak kabul edilmiştir.

• **Hasılat Paylaşımı :**

Arsa sahibinin toplam satış hasılatının tamamına sahip olacağı varsayılmıştır.

• **Nakit Ödenen Vergiler :**

Etkin vergi oranı 0 (sıfır) kabul edilmiştir.

Ulaşılan değer :

Yukarıdaki varsayımlar altında yapılan ve sonuçları ekteki İndirgenmiş Nakit Akımları tablosunda sunulan analiz sonucunda ticaret ve residans projesi hâsılatının bugünkü finansal değeri **1.442.407.984,-TL** (~ **1.442.410.000,-TL**) olarak bulunmuştur.

Ulaşılan sonuç:

Değerleme süreci ve yapılan hesaplamalardan hareketle; İndirgenmiş Nakit Akımları yöntemiyle hesaplanan "projenin satış hâsılatının" ve "proje geliştirme maliyetinin" bugünkü değerlerinin farkından ortaya çıkan değer (geliştirilmiş arsa değeri) dikkate alınmıştır. (Bkz. Ekler - İNA tablosu)

	(TL)
Projenin hâsılatının bugünkü toplam değeri	1.442.410.000
Proje geliştirme maliyeti (Fark)	- 802.835.000
GELİŞTİRİLMİŞ ARSA DEĞERİ TOPLAMI	639.575.000

8.2.1 KONUT ALANI LEJANTINA SAHİP PARSELLERİN (526 ADA 3 PARSEL VE 525 ADA 2 PARSEL) TOPLAM PAZAR DEĞERİ

Proje hakkında genel kabuller

Değerlemeye konu parseller üzerinde geliştirilecek olan projenin genel hatları aşağıda anlatılmıştır.

- o Parseller üzerinde bölgedeki yapılaşma koşulları, arz - talep durumu ve diğer dinamikler dikkate alınarak yatırımın bir lüks rezidans projesi olacağı kabul edilmiştir.
- o Parsellerin toplam yüzölçümü 113.260,67 m²'dir.
- o Yapılaşma şartı Emsal (E): 1,70'dir. Bu bilgiden hareketle emsale dahil kapalı alan 113.260,67 m² x 1,70 = 192.545 m² olacaktır.
- o Projedeki ortak alanların; benzer nitelikteki projelere bakıldığında emsal inşaat alanının yaklaşık % 30'u kadar olacağı kabul edilmiş ve ortak alanlar yaklaşık 57.765 m² olarak hesaplanmıştır.
- o Bu durumda projenin toplam inşaat alanı; 192.545 m² + 57.765 m² = **250.310 m²** olacaktır. Projenin satılabilir alanının ise emsal alanın % 10 fazlası olacağı kabul edilmiştir. Bu durumda satılabilir alan 192.545 m² x 1,10 = **211.800 m²** olarak hesaplanır.
- o Proje kabullerinin genel hatları aşağıdaki tabloda özetlenmiştir.

YÜZÖLÇÜMÜ	113.260,67 m²
İMAR DURUMU	Konut Alanı
YAPILAŞMA HAKKI	Emsal (E): 1,70
EMSALE GİREN İNŞAAT ALANI	192.545 m²
TOPLAM SATILABİLİR ALANI	211.800 m²
TOPLAM İNŞAAT ALANI	250.310 m²

I- PROJE GELİŞTİRME MALİYETİNİN FİNANSAL DEĞERİ

Varsayımlar ve kabuller :

• İnşaat Maliyeti :

- Gayrimenkul projesini geliştirme maliyetinin hesabında "maliyet yaklaşımı yöntemi" kullanılmıştır.
- Bu yöntemde planlanan projenin geliştirme m² birim bedeli (kârı havi rayiç tutarı), projenin nitelikleri dikkate alınarak saptanmıştır. Çalışmalarımızda inşaat piyasası güncel rayiçleri esas alınmıştır.
- Ortak alanlar dâhil toplam brüt inşaat alanı **250.310 m²**'dir.
- İnşâ edilecek olan projedeki blokların yapı sınıfı V-A olarak kabul edilmiştir. Çevre ve Şehircilik Bakanlığının 2012 yılı m² birim maliyet listesine göre yapı sınıfı V-A olan yapıların m² birim bedeli 1.015,-TL'dir.

- Brüt m² inşaat maliyetinin peyzaj ve çevre düzenlemeleri dahil % 25'i kadar olacağı kabul edilmiştir. Buna göre 2012 yılı kârı havi **ortalama** m² birim maliyet değeri; 1.015,-TL x 1,25 \approx **1.270,-TL** olarak hesaplanmıştır.
- Projenin inşaatını 3 yıl içerisinde bitirileceği kabul edilmiştir.
- Gelir indirgeme yönteminde inşaat maliyetinin 2013 ve daha sonraki yıllarda yıllık % 5 oranında artacağı öngörülmüştür.

• **İnşaatın Gerçekleşme Oranı :**

Proje inşaatına 2013'de başlanıp 2015'de tamamlanması planlanmaktadır.

İnşaat işlerinin yıllara göre aşağıdaki oranlar ile gerçekleşeceği varsayılmıştır.

		İNŞAAT DÖNEMLERİ		
		2013	2014	2015
İnşaat oranı	gerçekleşme	% 30	% 50	% 20

• **İskonto Oranı :**

Rapor içerisinde belirtilmiştir.

• **Maliyet Paylaşımı :**

Arsa sahibinin toplam maliyetin tamamını finanse edeceği varsayılmıştır.

Ulaşılan değer :

Yukarıdaki varsayımlar altında yapılan ve sonuçları ekteki İndirgenmiş Nakit Akımları tablosunda sunulan analiz sonucunda konut projesi maliyetinin bugünkü finansal değeri **298.431.501,-TL (~ 298.430.000,-TL)** olarak bulunmuştur.

II - PROJE HÂSILATININ BUGÜNKÜ FİNANSAL DEĞERİ

Varsayımlar ve kabuller :

• **Satış Değeri ve Satılabilir Alan:**

- Konut alanlarının bugünkü finansal değerinin bulunmasında bu alanların tamamının satılacağı varsayımı ile satış gelirleri dikkate alınmıştır.
- Satılabilir brüt alan **211.800 m²** dir.
- Değerlemede bölgedeki emsal olabilecek konut projeleri dikkate alınmıştır. Bu projelerdeki konutların ortalama m² satış değerleri 1.750 – 2.500,-TL gibi geniş bir aralıktadır. Bu bilgiden hareketle olası yapılacak bir projede yer alacak konutların ortalama m² satış değeri **2.250,-TL** kabul edilmiştir.
- m² başına satış değerinin 2014 ve daha sonraki yıllar için % 7 kadar artacağı öngörülmüştür.

- **Satışların Gerçekleşme Oranı :**
Satışların % 30'unun 2013, % 40'ının 2014 ve kalan % 30'unun 2015 yılında gerçekleşeceği kabul edilmiştir.
- **İskonto Oranı :**
Rapor içerisinde belirtilmiştir.
- **Hasılat Paylaşımı :**
Arsa sahibinin toplam satış hasılatının tamamına sahip olacağı varsayılmıştır.
- **Nakit Ödenen Vergiler :**
Etkin vergi oranı 0 (sıfır) kabul edilmiştir.

Ulaşılan değer :

Yukarıdaki varsayımlar altında yapılan ve sonuçları ekteki İndirgenmiş Nakit Akımları tablosunda sunulan analiz sonucunda konut projesi hâsılatının bugünkü finansal değeri **453.887.174,-TL (~ 453.885.000,-TL)** olarak bulunmuştur.

Ulaşılan sonuç:

Değerleme süreci ve yapılan hesaplamalardan hareketle; İndirgenmiş Nakit Akımları yöntemiyle hesaplanan "projenin satış hâsılatının" ve "proje geliştirme maliyetinin" bugünkü değerlerinin farkından ortaya çıkan değer (geliştirilmiş arsa değeri) dikkate alınmıştır. (Bkz. Ekler – İNA tablosu)

	(TL)
Projenin hasılatının bugünkü toplam değeri	453.885.000
Proje geliştirme maliyeti (Fark)	- 298.430.000
GELİŞTİRİLMİŞ ARSA DEĞERİ	155.455.000

8.3 UZMAN GÖRÜŞÜ

Kullanılan yöntemlere göre ulaşılan arsa değerleri aşağıda tablo halinde listelenmiştir.

	Emsal Karşılaştırma ile ulaşılan pazar değeri (TL)	Gelir İndirgeme ile ulaşılan pazar değeri (TL)
Ticaret Alanı İle Sahip Parsellerin Toplamı	306.145.000	639.575.000
Konut Alanı İle Sahip Parsellerin Toplamı	101.940.000	155.455.000
TOPLAM	408.085.000	795.030.000

Görüleceği üzere her iki yöntemle bulunan değerler arasında fark bulunmaktadır.

Gelir indirgeme yöntemi gelecekteki tahmini gelir kazançlarının günümüzdeki değerini bulma işlemidir. Bu yöntemde kullanılan geleceğe yönelik tahmin ve projeksiyonlar, güncel piyasa şartları, beklenen kısa vadeli arz ve talep faktörleri ve sürekli istikrarlı bir ekonomiye dayalıdır.

Ekonominin çeşitli nedenlerle ortaya çıkabilecek olumlu ya da olumsuz faktörlere bağlı olarak değişkenlik arz edebilecek olması ve gayrimenkul rayiçlerinin ise her dönemde kendi içinde daha tutarlı bir denge taşıdığından hareketle nihai değer olarak emsal karşılaştırma yöntemi ile bulunan değerlerin alınması uygun görülmüştür.

Bu görüşten hareketle rapora konu parsellerin nihai toplam pazar değeri için **408.085.000,-TL** takdir edilmiştir.

8.4 TAŞINMAZLAR İÇİN ŞİRKETİMİZ TARAFINDAN HAZIRLANMIŞ SON ÜÇ YIL İÇERİSİNDEKİ GAYRİMENKUL DEĞERLEME RAPORLARI

1)

Talep Tarihi	23 Temmuz 2012			
Ekspertiz Tarihi	23 Temmuz 2012			
Rapor Tarihi	24 Temmuz 2012			
Rapor No	031 - 2012/1046			
Raporu Hazırlayanlar	Onur KAYMAKBAYRAKTAR / İnşaat Mühendisi Sorumlu Değerleme Uzmanı / SPK Lisans No: 401123 Mehmet AYIKDIR / Harita Mühendisi Değerleme Uzmanı / SPK Lisans No: 401233			
ADA NO	PARSEL NO	YÜZÖLÇÜMÜ (m ²)	M ² BİRİM DEĞERİ (TL)	TOPLAM DEĞER (TL)
525	1	33.755,50	1.100	37.132.000
525	2	81.536,59	900	73.385.000
TOPLAM				110.517.000

2)

Talep Tarihi	11 Eylül 2012			
Ekspertiz Tarihi	11 Eylül 2012			
Rapor Tarihi	12 Eylül 2012			
Rapor No	031 - 2012/1441			
Raporu Hazırlayanlar	Onur KAYMAKBAYRAKTAR / İnşaat Mühendisi Sorumlu Değerleme Uzmanı / SPK Lisans No: 401123 Mehmet AYIKDIR / Harita Mühendisi Değerleme Uzmanı / SPK Lisans No: 401233			
ADA NO	PARSEL NO	YÜZÖLÇÜMÜ (m ²)	M ² BİRİM DEĞERİ (TL)	TOPLAM DEĞER (TL)
520	1	45.389,81	1.150	52.200.000
520	2	40.121,18	1.150	46.140.000
521	10	53.086,96	1.150	61.050.000
526	2	38.624,32	1.150	44.420.000
526	3	31.724,08	900	28.550.000
528	1	16.423,50	1.150	18.890.000
528	3	18.653,20	1.150	21.450.000
TOPLAM				272.700.000

3)

Talep Tarihi	06 Şubat 2012			
Ekspertiz Tarihi	21 Kasım 2012			
Rapor Tarihi	12 Aralık 2012			
Rapor No	031 - 2012/1793			
Raporu Hazırlayanlar	Onur KAYMAKBAYRAKTAR / İnşaat Mühendisi Sorumlu Değerleme Uzmanı / SPK Lisans No: 401123 Tayfun KURU / Şehir ve Bölge Plancısı Sorumlu Değerleme Uzmanı / SPK Lisans No: 401454			
ADA NO	PARSEL NO	YÜZÖLÇÜMÜ (m ²)	M ² BİRİM DEĞERİ (TL)	TOPLAM DEĞER (TL)
520	1	45.389,81	1.150	52.200.000
520	2	40.121,18	1.150	46.140.000
521	10	53.086,96	1.150	61.050.000
525	1	33.755,50	1.150	38.820.000
525	2	81.536,59	900	73.385.000
526	2	38.624,32	1.150	44.420.000
526	3	31.724,08	900	28.555.000
528	1	16.423,50	1.150	18.890.000
528	3	18.653,20	1.150	21.455.000
536	3	23.170,60	1.000	23.170.000
TOPLAM				408.085.000

9. BÖLÜM**SONUÇ**

Rapor içeriğinde özellikleri belirtilen taşınmazların yerinde yapılan incelemelerinde konumlarına, fiziki özelliklerine, mevcut imar durumlarına ve çevrede yapılan piyasa araştırmalarına göre günümüz ekonomik koşulları itibariyle toplam pazar değeri için;

408.085.000,-TL (Dört yüzseksizmilyonseksenbeşbin Türk Lirası) kıymet takdir edilmiştir.

(408.085.000,-TL ÷ 1,8120 TL/USD (*) ≅ **225.212.000,-USD**)

(408.085.000,-TL ÷ 2,3230 TL/EURO (*) ≅ **175.672.000,-EURO**)

Rapor tarihi itibariyle; 1,-USD = 1,8120 TL ve 1,-EURO = 2,3230 TL'dir.

Taşınmazların KDV dâhil toplam pazar değeri 481.540.300,-TL'dir. KDV oranı % 18 olarak dikkate alınmıştır.

Rapor konusu taşınmazların sermaye mevzuatı hükümleri çerçevesinde gayrimenkul yatırım ortaklığı portföyünde bulunmasında herhangi bir sakınca olmayacağı görüş ve kanaatindeyiz.

İşbu rapor dört orijinal halinde düzenlenmiştir.

Bilgilerinize sunulur. 03 Nisan 2012

(Ekspertiz tarihi: 26 Mart 2012)

Saygılarımızla,



Onur KAYMAKBAYRAKTAR
İnşaat Mühendisi
Sorumlu Değerleme Uzmanı



Tayfun KURU
Şehir ve Bölge Plancısı
Sorumlu Değerleme Uzmanı

Eki:

- İNA tabloları
- Konum krokileri
- Tapu suretleri
- Takyidat yazıları
- Plan suretleri
- Çevre ve Şehircilik Bakanlığı yazıları
- Bakanlar Kurulu kararı
- Fotoğraflar
- Raporu hazırlayanları tanıttıcı bilgiler ve SPK lisans belgesi örnekleri