



**İŞ GYO A.Ş.**

---

## **GAYRİMENKUL DEĞERLEME RAPORU**

10047 Ada, 400 No'lu Parsel  
Kartal / İSTANBUL  
2019/İŞGYO/005

## YÖNETİCİ ÖZETİ

### RAPOR BİLGİLERİ

<b>Değerlemeyi Talep Eden</b>	: İş Gayrimenkul Yatırım Ortaklığı A.Ş.
<b>Raporu Hazırlayan Kurum</b>	: Terra Gayrimenkul Değerleme ve Danışmanlık A.Ş.
<b>Dayanak Sözleşmesi</b>	: 01 Kasım 2019 tarih ve 005 kayıt no'lu
<b>Değerleme Tarihi</b>	: 13 Aralık 2019
<b>Rapor Tarihi</b>	: 20 Aralık 2019
<b>Raporlama Süresi</b>	: 5 iş günü
<b>Rapor No</b>	: 2019/İŞGYO/005
<b>Değerlenen Mülkiyet Hakları</b>	: Tam mülkiyet
<b>Raporun Konusu</b>	: Bu rapor; İş Gayrimenkul Yatırım Ortaklığı A.Ş.'nin talebine istinaden taşınmazın Türk Lirası cinsinden pazar değerinin tespitine yönelik hazırlanmıştır.

### GAYRİMENKULE AİT BİLGİLER

<b>Gayrimenkulün Adresi</b>	: Karlıtepe Mahallesi, Çamlık Sokak, 10047 Ada, 400 No'lu Parsel, Kartal / İSTANBUL
<b>Tapu Bilgileri Özeti</b>	: İstanbul ili, Kartal ilçesi, Karlıtepe Mahallesi, 10047 ada, 170,97 m <sup>2</sup> yüzölçümlü arsa vasfındaki 400 no'lu parsel
<b>Sahibi</b>	: İş Gayrimenkul Yatırım Ortaklığı A.Ş.
<b>Mevcut Kullanım</b>	: Halihazırda parsel kısmen boş, kısmen üzerinde trafo binası bulunmaktadır.
<b>Tapu İncelemesi</b>	: Taşınmaz üzerinde herhangi bir kısıtlayıcı takyidat bulunmaktadır. (Bkz. Rapor 4.2.1. Tapu Kayıtları İncelemesi)
<b>İmar Durumu</b>	: 1/1000 ölçekli Uygulama İmar Planı'nda; kısmen "Ticaret + Konut Alanı", kısmen de "Yol Alanı" içerisinde kalmaktadır.
<b>En Verimli ve En İyi Kullanımı</b>	: Trafo Alanı ve yol olarak kullanılması

### GAYRİMENKUL İÇİN TAKDİR EDİLEN DEĞER (KDV HARİÇ)

**Pazar Değeri**

**0,-TL**

**Not:** Taşınmazın halihazırda bir bölümü üzerinde; bitişiğindeki 10047 ada, 6 parsel üzerinde İş Gayrimenkul Yatırım Ortaklığı A.Ş. tarafından projelendirilmiş ve hayata geçirilmiş (Manzara Adalar) projenin enerji ihtiyacını karşılamak üzere trafo yapılmış, bir bölümü üzerinde de imar planına uygun olarak yol bulunmaktadır. Değerlemeye konu parsel üzerinde bulunan trafo; Manzara Adalar projesinin bütünleyici parçasıdır. Adı geçen 10047 ada, 6 no'lu parselde bulunan bağımsız bölümler için firmamız tarafından hazırlanan 20.12.2019 tarih ve 2019/İŞGYO/003 numaralı değerlendirme raporunda bu durum göz önünde bulundurulmuş ve değer takdirinde bulunulmuştur. Sonuç olarak; değerlemeye konu taşınmaz bütünleyicisi olduğu 10047 ada, 6 parsel ile bir değer oluştururken tek başına bir değer oluşturmadığı ve gayrimenkul pazarında bir karşılığının bulunmadığı düşünülmektedir. Bu nedenlerden dolayı konu parselde değer takdirinde bulunulmamıştır.

### RAPORU HAZIRLAYANLAR

<b>Sorumlu Değerleme Uzmanı</b>	Nurettin KULAK (SPK Lisans Belge No: 401814)
<b>Sorumlu Değerleme Uzmanı</b>	Alican KOÇALI (SPK Lisans Belge No: 401880)

**İÇİNDEKİLER****SAYFA NO**

1. BÖLÜM	RAPOR BİLGİLERİ .....	3
2. BÖLÜM	ŞİRKET VE MÜŞTERİYİ TANITICI BİLGİLER.....	4
2.1.	ŞİRKETİ TANITICI BİLGİLER.....	4
2.2.	MÜŞTERİYİ TANITICI BİLGİLER.....	4
3. BÖLÜM	DEĞER TANIMI, GEÇERLİLİK KOŞULLARI VE UYGUNLUK BEYANI.....	5
3.1.	DEĞER TANIMI VE GEÇERLİLİK KOŞULLARI.....	5
3.2.	UYGUNLUK BEYANI .....	5
4. BÖLÜM	GAYRİMENKULÜN HUKUKİ TANIMI VE RESMİ KURUMLARDA YAPILAN İNCELEMELER.....	6
4.1.	MÜLKİYET DURUMU.....	6
4.2.	TAPU VE KADASTRO MÜDÜRLÜĞÜ'NDE YAPILAN İNCELEMELER .....	6
4.2.1.	TAPU KAYITLARI İNCELEMESİ.....	6
4.2.2.	KADASTRO İNCELEMESİ .....	6
4.2.3.	TAPU KAYITLARI İNCELEMESİNE GÖRE TAŞINMAZIN GYO PORTFÖYÜNDE BULUNMASI HAKKINDA GÖRÜŞ .....	6
4.3.	BELEDİYEDE YAPILAN İNCELEMELER .....	7
4.3.1.	İMAR DURUMU BİLGİLERİ .....	7
4.3.2.	ARŞİV DOSYASI İNCELEMESİ .....	8
4.3.3.	İMAR DURUMU İNCELEMESİNE GÖRE TAŞINMAZIN GYO PORTFÖYÜNDE BULUNMASI HAKKINDA GÖRÜŞ .....	8
4.4.	TAŞINMAZIN SON 3 YILLIK DÖNEMDEKİ MÜLKİYET, KADASTRAL VE İMAR DURUMUNDAKİ DEĞİŞİKLİKLER.....	8
4.4.1.	MÜLKİYET DURUMUNDAKİ DEĞİŞİKLİKLER .....	8
4.4.2.	KADASTRAL DURUMUNDAKİ DEĞİŞİKLİKLER.....	8
4.4.3.	İMAR DURUMUNDAKİ DEĞİŞİKLİKLER .....	8
4.5.	DEĞERLEME KONUSU GAYRİMENKUL İÇİN ŞİRKETİMİZ TARAFINDAN HAZIRLANAN SON ÜÇ DEĞERLEMESİNE İLİŞKİN BİLGİLER .....	9
5. BÖLÜM	GAYRİMENKULE İLİŞKİN ANALİZLER .....	9
5.1.	KONUMU VE ÇEVRE ÖZELLİKLERİ .....	9
5.2.	PARSELİN GENEL ÖZELLİKLERİ.....	10
5.3.	EN VERİMLİ VE EN İYİ KULLANIM ANALİZİ .....	10
6. BÖLÜM	PAZAR BİLGİLERİNE İLİŞKİN ANALİZLER .....	10
6.1.	EKONOMİK GÖRÜNÜM .....	10
6.2.	BÖLGE ANALİZİ .....	15
6.3.	PİYASA ARAŞTIRMASI .....	15
6.4.	GAYRİMENKULÜN DEĞERİNE ETKİ EDEN ÖZET FAKTÖRLER.....	16
7. BÖLÜM	DEĞERLEME SÜRECİ.....	16
7.1.	DEĞERLEME YAKLAŞIMLARI .....	16
7.2.	DEĞERLEMEDE KULLANILACAK YÖNTEMLERİN BELİRLENMESİ .....	19
8. BÖLÜM	ANALİZ SONUÇLARININ DEĞERLENDİRİLMESİ.....	19
8.1.	NİHAİ DEĞER TAKDİRİ .....	19
9. BÖLÜM	SONUÇ .....	20

## 1. BÖLÜM RAPOR BİLGİLERİ

---

- RAPORU TALEP EDEN** : İş Gayrimenkul Yatırım Ortaklığı A.Ş.
- DEĞERLEMESİ YAPILAN GAYRİMENKULÜN ADRESİ** : Karlitepe Mahallesi, Çamlık Sokak,  
10047 Ada, 400 No'lu Parsel,  
Kartal / İSTANBUL
- DAYANAK SÖZLEŞMESİ** : 01 Kasım 2019 tarih ve 005 kayıt no'lu
- DEĞERLEME TARİHİ** : 13 Aralık 2019
- RAPORUN TARİHİ** : 20 Aralık 2019
- RAPORUN NUMARASI** : 2019/İŞGYO/005
- RAPORUN KONUSU/AMACI** : Bu rapor; yukarıda adresi belirtilen taşınmazın Türk Lirası cinsinden pazar değerinin tespitine yönelik hazırlanmıştır.
- RAPORUN HAZIRLANMA STANDARTLARI** : Bu rapor, Sermaye Piyasası Kurulu'nun III-62.3 sayılı "Sermaye Piyasasında Faaliyette Bulunacak Gayrimenkul Değerleme Kuruluşları Hakkında Tebliğ" hükümleri ile aynı tebliğin ekinde yer alan "Değerleme Raporlarında Bulunması Gereken Asgari Hususlar", 01.02.2017 tarih Seri III-62.1 sayılı "Sermaye Piyasasında Değerleme Standartları Hakkında Tebliğ" doğrultusunda Sermaye Piyasası Kurulu Karar Organı'nın 22.06.2017 tarih ve 25/856 sayılı kararı ile Uluslararası Değerleme Standartları 2017 kapsamında hazırlanmıştır. Rapor; Sermaye Piyasası Kurulu'nun III-62.3 sayılı tebliğin 1. maddesinin 2. fıkrası kapsamında hazırlanmıştır.
- RAPORU HAZIRLAYANLAR** : Nurettin KULAK (Sorumlu Değerleme Uzmanı)  
Alican KOÇALI (Sorumlu Değerleme Uzmanı)

## 2. BÖLÜM ŞİRKET VE MÜŞTERİYİ TANITICI BİLGİLER

### 2.1. ŞİRKETİ TANITICI BİLGİLER

<b>ŞİRKETİN ÜNVANI</b>	: Terra Gayrimenkul Değerleme ve Danışmanlık A.Ş.
<b>ŞİRKETİN ADRESİ</b>	: Gazi Umur Paşa Sokak, Balmumcu Plaza-3, No: 34/11, Balmumcu - Beşiktaş / İSTANBUL
<b>TELEFON NO</b>	: +90 (212) 216 18 88
<b>FAKS NO</b>	: +90 (212) 216 19 99
<b>KURULUŞ TARİHİ</b>	: 13 Ağustos 2014
<b>ÖDENMİŞ SERMAYESİ</b>	: 350.000,-TL
<b>TİCARET SİCİL NO</b>	: 934372
<b>SPK LİSANS TARİHİ</b>	: Şirket, 03.12.2014 tarihi itibariyle Başbakanlık Sermaye Piyasası Kurulu'nun (SPK) "Gayrimenkul Değerleme Şirketleri Listesi"ne alınmıştır.
<b>BDDK LİSANS TARİHİ</b>	: Şirket, 02.04.2015 tarihi itibariyle Bankacılık Düzenleme ve Denetleme Kurumu (BDDK) tarafından "gayrimenkul, gayrimenkul projesi veya bir gayrimenkule bağlı hak ve faydaların değerlemesi" hizmetini vermekle yetkilendirilmiştir.
<b>FAALİYET KONUSU</b>	: Yürürlükteki mevzuat çerçevesinde her türlü resmi ve özel, gerçek ve tüzel kişi ve kuruluşlara ait gayrimenkuller, gayrimenkul projeleri ve gayrimenkule dayalı hak ve faydalar ile menkullerin yerinde tespiti ve değerlemesini yapmak, değerlerini tespit etmeye yönelik tüm raporları düzenlemek, analiz ve fizibilite çalışmalarını sunmak ve problemleri durumlarda görüş raporu vermektir.

### 2.2. MÜŞTERİYİ TANITICI BİLGİLER

<b>ŞİRKETİN ÜNVANI</b>	: İş Gayrimenkul Yatırım Ortaklığı A.Ş.
<b>ŞİRKETİN ADRESİ</b>	: Levent Mahallesi, Meltem Sokak, İş Kuleleri, Kule 2, Kat: 10 - 11, Beşiktaş/İSTANBUL
<b>TELEFON NO</b>	: +90 (850) 724 23 50
<b>FAKS NO</b>	: +90 (212) 325 23 80
<b>TESCİL TARİHİ</b>	: 06 Ağustos 1999
<b>ÖDENMİŞ SERMAYESİ</b>	: 958.750.000,-TL
<b>KAYITLI SERMAYE TAVANI</b>	: 2.000.000.000,-TL
<b>TİCARET SİCİL NO</b>	: 402908
<b>FAALİYET KONUSU</b>	: Şirket, Sermaye Piyasası Kurulu'nun gayrimenkul yatırım ortaklıklarına ilişkin düzenlemeleri ile belirlenmiş usul ve esaslar dahilinde, gayrimenkullere, gayrimenkule dayalı sermaye piyasası araçlarına, gayrimenkul projelerine, gayrimenkule dayalı haklara ve sermaye piyasası araçlarına yatırım yapabilen, belirli projeleri gerçekleştirmek üzere adi ortaklık kurabilen ve Sermaye Piyasası Kurulu düzenlemelerinde izin verilen diğer faaliyetlerde bulunabilen bir sermaye piyasası kurumudur.

### 3. BÖLÜM DEĞER TANIMI, GEÇERLİLİK KOŞULLARI VE UYGUNLUK BEYANI

#### 3.1. DEĞER TANIMI VE GEÇERLİLİK KOŞULLARI

Bu rapor; müşterinin talebi üzerine; taşınmazın Türk Lirası cinsinden pazar değerinin tespitine yönelik hazırlanmıştır. Tarafımıza müşteri tarafından getirilen herhangi bir sınırlama bulunmamaktadır.

**Pazar Değeri:** Bir varlık veya yükümlülüğün, uygun pazarlama faaliyetleri sonucunda, istekli bir satıcı ve istekli bir alıcı arasında, tarafların bilgili ve basiretli bir şekilde ve zorlama altında kalmaksızın hareket ettikleri, muvazaasız bir işlem ile değerlendirme tarihi itibarıyla el değiştirmesinde kullanılması gerekli görülen tahmini tutardır.

**Bu değerlendirme çalışmasında aşağıdaki hususların geçerliliği varsayılmaktadır.**

- Analiz edilen gayrimenkulün türü ile ilgili olarak mevcut bir pazarın varlığı peşinen kabul edilmiştir.
- Alıcı ve satıcı makul ve mantıklı hareket etmektedirler.
- Taraflar gayrimenkul ile ilgili her konuda tam bilgi sahibidirler ve kendilerine azami faydayı sağlayacak şekilde hareket etmektedirler.
- Gayrimenkulün satışı için makul bir süre tanınmıştır.
- Ödeme nakit veya benzeri araçlarla peşin olarak yapılmaktadır.
- Gayrimenkulün alım-satım işlemi sırasında gerekebilecek finansman, piyasa faiz oranları üzerinden gerçekleştirilmektedir.
- Gayrimenkulün makul şartlarda elde edilebilecek en olası değeri takdir edilmektedir.
- Takdir edilen değer; değerlendirme tarihi itibarıyla belirlenmiş olup değerlendirme tarihine özgüdür.

#### 3.2. UYGUNLUK BEYANI

Bilgimiz ve inançlarımız doğrultusunda aşağıdaki hususları teyit ederiz:

- Raporda sunulan bulgular sahip olduğumuz tüm bilgiler çerçevesinde doğrudur.
- Raporda belirtilen analizler ve sonuçlar sadece belirtilen varsayımlar ve koşullarla kısıtlı olup kişisel, tarafsız ve önyargısız profesyonel analiz, fikir ve sonuçlardan oluşmaktadır.
- Değerleme konusunu oluşturan mülkle ilgili olarak güncel veya geleceğe dönük hiçbir ilginiz yoktur. Bu işin içindeki taraflara karşı herhangi kişisel bir çıkarımız veya ön yargımız bulunmamaktadır.
- Bu görevle ilgili olarak verdiğimiz hizmet ve aldığımız ücret, müşterinin amacı lehine sonuçlanacak bir yöne veya önceden saptanmış sonuçların geliştirilmesi ve bildirilmesine veya bu değerlemenin tasarlanan kullanımıyla doğrudan ilgili sonraki bir olayın meydana gelmesine bağlı değildir.
- Değerleme ahlaki kural ve performans standartlarına göre gerçekleştirilmiştir.
- Raporlama aşamasında görev alanlar mesleki eğitim şartlarına sahiptir.
- Bu raporun konusu olan mülk şahsen incelenmiştir. Değerleme çalışmasında görev alanların değerlemesi yapılan mülkün yeri ve türü konusunda daha önceden deneyimi bulunmaktadır.
- Raporda belirtilen kişiler haricinde hiç kimse bu raporun hazırlanmasında mesleki bir yardımda bulunmamıştır.
- Raporumuz Sermaye Piyasası Kurulu'nun ilgili tebliğinin sorumluluk, bağımsızlık, işin kabulü ve devri, mesleki özen ve titizlik, sır saklama yükümlülüğü ilke ve kurallarına uygun şekilde hazırlanmaktadır. Şirketimizde "Kalite Güvence Sistemi" uyarınca bu ilke ve kuralların denetimi yapılmaktadır.

## 4. BÖLÜM GAYRİMENKULÜN HUKUKİ TANIMI VE RESMİ KURUMLARDA YAPILAN İNCELEMELER

### 4.1. MÜLKİYET DURUMU

<b>SAHİBİ</b>	: İş Gayrimenkul Yatırım Ortaklığı A.Ş.
<b>İLİ</b>	: İstanbul
<b>İLÇESİ</b>	: Kartal
<b>MAHALLESİ</b>	: Karlıktepe
<b>MEVKİİ</b>	: ---
<b>PAFTA NO</b>	: G22-a-14-b-2-b
<b>ADA NO</b>	: 10047 (*)
<b>PARSEL NO</b>	: 400
<b>NİTELİĞİ</b>	: Arsa
<b>YÜZÖLÇÜMÜ</b>	: 170,97 m <sup>2</sup> (*)
<b>YEVMIYE NO</b>	: 25625 (*)
<b>CİLT NO</b>	: 2
<b>SAYFA NO</b>	: 102
<b>TAPU TARİHİ</b>	: 11.10.2019 (*)

(\*) Değerlemeye konu taşınmazın eski adası 2274 ada olup alanı 170 m<sup>2</sup>'dir. Ancak 11.10.2019 tarih ve 25625 yevmiye no ile 3402 sayılı Kadastro Kanunu'nun Ek-1. Maddesi gereği yüzölçüm ve cins değişikliği işlemi ile yüzölçümü; 170,97 m<sup>2</sup>, ada numarası da; 10047 olarak değişmiştir. Rapor ekinde sunulan tapu eski tapu olup bilgilendirme amacı ile verilmiştir.

### 4.2. TAPU VE KADASTRO MÜDÜRLÜĞÜ'NDE YAPILAN İNCELEMELER

#### 4.2.1. TAPU KAYITLARI İNCELEMESİ

19.12.2019 tarihi itibarı ile Tapu ve Kadastro Genel Müdürlüğü Taşınmaz Değerleme Modülü Sistemi'nden temin edilen "Taşınmaza Ait Tapu Kaydı" belgesine göre, rapor konusu taşınmaz üzerinde aşağıdaki notların bulunduğu tespit edilmiştir.

##### Beyanlar Bölümü:

- İş bu parsel trafo yeri olarak ayrılmıştır. (30.03.1984 tarih ve 884 yevmiye no ile)
- 3402 sayılı kanunun Ek-1'inci maddesi uygulamasına tabidir. (19.07.2018 tarih ve 16421 yevmiye no ile)

#### 4.2.2. KADASTRO İNCELEMESİ

Değerlemeye konu taşınmazın kadastral sınırları, alan ve konum tespiti Kartal Kadastro Müdürlüğü'nde bulunan paftalar üzerinden ve <https://parselsorgu.tkgm.gov.tr> online parsel sorgu sisteminden yapılan incelemeler suretiyle tespit edilmiştir.

#### 4.2.3. TAPU KAYITLARI İNCELEMESİNE GÖRE TAŞINMAZIN GYO PORTFÖYÜNDE BULUNMASI HAKKINDA GÖRÜŞ

Değerlemeye konu taşınmaz üzerinde "İş bu parsel trafo yeri olarak ayrılmıştır." beyanı bulunmaktadır. Taşınmazın halihazırda bir bölümü üzerinde; bitişindeki 10047 ada, 6 parsel üzerinde İş Gayrimenkul Yatırım Ortaklığı A.Ş. tarafından projelendirilmiş ve hayata geçirilmiş (Manzara Adalar) projenin enerji ihtiyacını karşılamak üzere trafo yapılmış, bir bölümü üzerinde de imar planına uygun olarak yol bulunmaktadır.

Değerlemeye konu taşınmaz üzerinde "3402 sayılı kanunun Ek-1 inci maddesi uygulamasına tabidir" beyanı bulunmaktadır. Söz konusu işlem; 30.03.1984 tarih ve 884 yevmiye no ile gerçekleştirilmiştir.

Gayrimenkul Yatırım Ortaklıklarına İlişkin Esaslar Tebliği'nin 22. maddesinin birinci fıkrasının (c) ve (j) bendlerinde belirtilen hükümler çerçevesinde tapu kayıtlarında yer alan beyanların taşınmazın devrine ve değerine olumsuz etkisi bulunmamaktadır.

Taşınmazın tapudaki niteliği ile fiili kullanım şekli uyumludur. Tapu kayıtları incelemesi itibariyle rapor konusu taşınmazın sermaye piyasası mevzuatı hükümleri çerçevesinde gayrimenkul yatırım ortaklığı portföyünde "Arsalar" başlığı altında bulunmasında sakınca olmadığı görüş ve kanaatindeyiz.

### 4.3. BELEDİYEDE YAPILAN İNCELEMELER

#### 4.3.1. İMAR DURUMU BİLGİLERİ

Kartal Belediyesi İmar ve Şehircilik Müdürlüğü'nden temin edilen 26.08.2019 tarih ve E.16011/37169365-310 sayılı İmar Durumu yazısı ile şifahen yapılan araştırmalarda rapora konu taşınmazın 19.04.2013 tasdik tarihli 1/1000 ölçekli Kartal Güneyi Revizyon Uygulama İmar Planı kapsamında yaklaşık 59 m<sup>2</sup>'lik alanın kısmen "**Ticaret + Konut Alanı**" yaklaşık 111 m<sup>2</sup>'lik alanın da kısmen "**Yol Alanı**" içerisinde kaldığı ve yerinin doğru olduğu öğrenilmiştir. Ayrıca yapılan araştırmalarda; "Konut + Ticaret Alanı" içerisinde kalan kısmın derinliği 6 metreden az olup, plan notuna göre yapılaşma şartı için en az 6 metre derinlik şartı aranmaktadır. **Bu sebeple parselin tek başına yapılaşma imkanı olmayıp, komşu parseller ile tevhit edilmesi gerekmektedir.**

Plan notlarına göre "Ticaret + Konut Alanı" yapılaşma şartları aşağıdaki şekildedir:

- **İnşaat Nizamı:** Blok nizam
- **TAKS:** 0,20 – 0,40
- **KAKS:** 2,00



**Not: Taban Alanı Katsayısı (TAKS):** Yapının taban alanının parsel alanına oranından elde edilen sayıdır. Taban alanı, yapının parsel içinde plan ve yönetmelik hükümlerine göre düzenlenmiş zeminde kaplayacağı alandır. Işıklıklar, eklentiler (müstemilat) bu alana katılmaz.

**Katlar Alanı Katsayısı (KAKS):** Yapının bütün katlardaki alanları toplamının parsel alanına oranından elde edilen sayıdır. Katlar alanı; bodrum, asma, çekme ve çatı katlar ve kapalı çıkmalar dahil kullanılabilen bütün katların ışıklıklar çıktıktan sonraki alanları toplamıdır.



#### 4.3.2. ARŞİV DOSYASI İNCELEMESİ

Kartal Belediyesi İmar Müdürlüğü'nde yapılan araştırmalarda parsel üzerindeki trafo binasına ait herhangi bir yasal belge bulunmamaktadır. Söz konusu yapı değerlemede dikkate alınmamıştır.

#### 4.3.3. İMAR DURUMU İNCELEMESİNE GÖRE TAŞINMAZIN GYO PORTFÖYÜNDE BULUNMASI HAKKINDA GÖRÜŞ

Değerlemeye konu taşınmazın yaklaşık 59 m<sup>2</sup>'lik alanı kısmen "Ticaret + Konut Alanı" yaklaşık 111 m<sup>2</sup>'lik alanı da kısmen "Yol Alanı" içerisinde kalmakta olup, tapu kayıtları üzerinde de; "İş bu parsel trafo yeri olarak ayrılmıştır." beyanı bulunmaktadır. Ayrıca yapılan araştırmalarda; "Konut + Ticaret Alanı" içerisinde kalan kısmın derinliği 6 metreden az olup, plan notuna göre yapılaşma şartı için en az 6 metre derinlik şartı aranmaktadır. Bu sebeple parselin tek başına yapılaşma imkanı olmayıp, komşu parseller ile tevhit edilmesi gerekmektedir. Taşınmazın halihazırda bir bölümü üzerinde; bitişindeki 10047 ada, 6 parsel üzerinde İş Gayrimenkul Yatırım Ortaklığı A.Ş. tarafından projelendirilmiş ve hayata geçirilmiş (Manzara Adalar) **projenin enerji ihtiyacını karşılamak üzere trafo yapılmış**, bir bölümü üzerinde de imar planına uygun olarak yol bulunmaktadır. Değerlemeye konu parsel üzerinde bulunan trafo; Manzara Adalar projesinin bütünleyici parçasıdır. Adı geçen 10047 ada, 6 no'lu parselde bulunan bağımsız bölümler için firmamız tarafından hazırlanan 20.12.2019 tarih ve 2019/İŞGYO/003 numaralı değerlendirme raporunda bu durum göz önünde bulundurulmuş ve değer takdirinde bulunulmuştur. **Sonuç olarak; değerlemeye konu taşınmaz bütünleyicisi olduğu 10047 ada, 6 parsel ile bir değer oluştururken tek başına bir değer oluşturmadığı ve gayrimenkul pazarında bir karşılığının bulunmadığı düşünülmektedir. Bu nedenlerden dolayı konu parselde değer takdirinde bulunulmamıştır.**

İmar durumu incelemesi itibariyle rapor konusu taşınmazın sermaye piyasası mevzuatı hükümleri çerçevesinde gayrimenkul yatırım ortaklığı portföyünde "arsalar" başlığı altında bulunmasında herhangi bir sakınca olmadığı görüş ve kanaatindeyiz.

#### 4.4. TAŞINMAZIN SON 3 YILLIK DÖNEMDEKİ MÜLKİYET, KADASTRAL VE İMAR DURUMUNDAKİ DEĞİŞİKLİKLER

##### 4.4.1. MÜLKİYET DURUMUNDAKİ DEĞİŞİKLİKLER

Yapılan incelemelerde son 3 yıllık dönemde değerlemeye konu parselin mülkiyet durumunda herhangi bir değişiklik olmadığı belirlenmiştir.

##### 4.4.2. KADASTRAL DURUMUNDAKİ DEĞİŞİKLİKLER

Yapılan incelemelerde son 3 yıllık dönemde değerlemeye konu gayrimenkulün kadastral durumundaki değişiklikler aşağıdaki gibidir.

- Taşınmazın; 11.10.2019 tarih ve 25625 yevmiye no ile Kadastro Kanunu'nun Ek 1. Maddesi gereği yüzölçüm ve cins değişikliği işlemi sonucu; alanı 170,97 m<sup>2</sup> olmuştur.

##### 4.4.3. İMAR DURUMUNDAKİ DEĞİŞİKLİKLER

Yapılan incelemelerde son 3 yıllık dönemde değerlemeye konu gayrimenkulün imar durumunda herhangi bir değişiklik olmadığı tespit edilmiştir.

#### 4.5. DEĞERLEME KONUSU GAYRİMENKUL İÇİN ŞİRKETİMİZ TARAFINDAN HAZIRLANAN SON ÜÇ DEĞERLEMeye İLİŞKİN BİLGİLER

Şirketimiz tarafından değerlendirme konusu gayrimenkul için hazırlanan değerlendirme raporu bulunmamaktadır.

### 5. BÖLÜM GAYRİMENKULE İLİŞKİN ANALİZLER

#### 5.1. KONUMU VE ÇEVRE ÖZELLİKLERİ

Değerlemeye konu taşınmaz; İstanbul ili, Kartal ilçesi, Karlıtepe Mahallesi, Çamlık Sokak üzerindeki 10047 ada, 400 no'lu parseldir.

Hali hazırda parsel kısmen boş, kısmen üzerinde trafo binası bulunmaktadır.

Değerleme konusu gayrimenkule ulaşım; D-100 Karayolu üzerinde Pendik istikametinde ilerlerken Kartal sapağına dönülüp yaklaşık 500 m sonra sağ tarafta kalan Yakacık Caddesi'ne girilerek sağlanmaktadır. Taşınmaz Yakacık Sokak'ı dik kesen Çamlık Caddesi üzerinde konumlanmaktadır.

Taşınmazın yakın çevresinde; Dumankaya Horizon, Dumankaya Vizyon, Kartal Kule, Sky Blue Residence ve Metrowin gibi konut ve ticari ünitelerin yer aldığı projeler bulunmaktadır.

Taşınmaz; sahile 500 m, D100 (E-5) Karayolu'na yaklaşık 2 km, Büyükçekmece'ye 6 km, Avcılar'a ise yaklaşık 20 km mesafede yer almaktadır.

Konumu, taşınmazın değerini olumlu yönde etkilemekte, kısıtlı imar durumu da olumsuz yönde etkilemektedir.

Taşınmaz, Kartal Belediyesi sınırları içerisinde yer almakta olup, tamamlanmış altyapıya sahiptir.



## 5.2. PARSELİN GENEL ÖZELLİKLERİ

- Parselin yüzölçümü **170,97 m<sup>2</sup>**'dir.
- Parsel düz eğimsiz bir topografik yapıya sahiptir.
- Düzensiz çokgen şeklinde bir geometriye sahiptir.
- Çamlık Sokak üzerinde konumlanmıştır.
- Sınırları belirleyici herhangi bir unsur (çit, kazık, duvar, vb.) bulunmamaktadır.
- Taşınmazın halihazırda bir bölümü üzerinde; bitişindeki 10047 ada, 6 parsel üzerinde İş Gayrimenkul Yatırım Ortaklığı A.Ş. tarafından projelendirilmiş ve hayata geçirilmiş (Manzara Adalar) projenin enerji ihtiyacını karşılamak üzere trafo yapılmış, bir bölümü üzerinde de imar planına uygun olarak yol bulunmaktadır. **Konu taşınmaz bütünleyicisi olduğu 10047 ada 6 parsel ile bir değer oluştururken tek başına bir değer oluşturmadığı ve gayrimenkul pazarında bir karşılığının bulunmadığı düşünülmektedir. Bu nedenle konu parsel değer takdirinde bulunulmamıştır.**
- Bölgede altyapı tamdır.

## 5.3. EN VERİMLİ VE EN İYİ KULLANIM ANALİZİ

En verimli ve en iyi kullanım, katılımcının bakış açısından, bir varlıktan en yüksek değer elde edileceği kullanımdır. En verimli ve en iyi kullanımın fiziksel olarak mümkün (uygulanabilir olduğunda) finansal olarak kârlı, yasal olarak izin verilen ve en yüksek değer ile sonuçlanan kullanım olması gerekir. Bir varlığın en verimli ve en iyi kullanımını optimal bir kullanımın sözü konusu olması halinde cari veya mevcut kullanımı olabilir. Ancak, en verimli ve en iyi kullanım cari kullanımdan farklılaşacağı gibi bir düzenli tasfiye hali de olabilir.

Yukarıdaki tanımdan hareketle rapor konusu parselin konumu, fiziksel özellikleri, büyüklüğü ile mevcut imar durumu da dikkate alındığında dikkate alındığında en verimli kullanım seçeneğinin; **"trafo alanı ve yol"** olarak kullanılması olacağı görüş ve kanaatindeyiz.

## 6. BÖLÜM PAZAR BİLGİLERİNE İLİŞKİN ANALİZLER

### 6.1. EKONOMİK GÖRÜNÜM

Gayrisafi yurt içi hasıla 2019 yılı ilk çeyreğinde yıllık bazda %2,6 daraldı. 2018 yılının ikinci yarısında TL'de yaşanan değer kaybı ve finansal koşullardaki sıkılaşma sonucunda iç talepte görülen yavaşlamanın büyümeyi daraltıcı etkisi 2019 ilk çeyreğinde devam etmiştir. Öte yandan, finansal piyasaların ilk çeyrekte dengelenmesi, kur oynaklığının gerilemesi ve özellikle ticari kredilerde yaşanan canlanma neticesinde kısmi bir toparlanma gerçekleşmiştir. Bu dönemde hane halkı tüketimi ve yatırımlarda süregelen gerileme, kamu harcamaları ve net ihracat performansı ile karşılanmaya çalışılmıştır. Ancak Nisan ayı sonrasında finansal durumdaki sıkılaşmanın ve artan risk priminin etkisi ikinci çeyrek boyunca hissedilmiştir. İlk çeyrek sonunda sanayi aktivitesinde başlayan toparlanma eğilimi bu dönemde duraksamıştır. Yılın ilk çeyreğinde yıllık bazda %4,7 daralan sanayi aktivitesi, Mayıs ayındaki hafif toparlama ile birlikte ikinci çeyreğin ilk iki ayında ortalama %1,9 gerilemiştir.

Öncü niteliğinde imalat sanayi satın alma yöneticisi endeksi (PMI) ise Haziran ayında, özellikle ihracat siparişlerindeki artışın etkisiyle, 47,9'a yükselerek Temmuz 2018'den bu yana en yüksek seviyeye çıkmıştır. Bu ayki verilerde yeni ihracat siparişlerinin büyüme bölgesine geçmesi oldukça dikkat çekici olmuştur. Son dönemde başta Avrupa Birliği ülkeleri olmak üzere küresel büyüme görünümüne ilişkin kısmi yavaşlama sinyallerine rağmen dış talebin nispeten gücünü korumuş olması büyüme dinamikleri açısından olumludur. Yurt içi talepteki yavaşlamaya bağlı olarak firmaların dış piyasalara yönelme eğilimi ve pazar çeşitlendirme esnekliği mal ihracatını desteklerken, gecikmeli döviz kuru etkileri, krediler ve iktisadi faaliyetteki yavaş seyir ithalat talebini sınırlamıştır.

Turizmdeki güçlü seyirle birlikte dış dengedeki iyileşme devam etmiştir. Cari işlemler dengesi Mayıs ayında 151 milyon dolar fazla vermiş ve yılın ilk beş ayında birikimli cari açık pozisyonu 3,1 milyar dolara gerilemiştir. Altın ve enerji hariç cari işlemler hesabı, bir önceki yılın Mayıs ayında 1,2 milyar dolar açık vermişken, bu ayda 3,5 milyar dolar fazla verilmiştir. Ticaret Bakanlığı öncü verileri ışığında, Haziran ayı rakamları ile birlikte 2002 yılından bu yana ilk kez 12 ay birikimli cari dengenin artı değer alması öngörülmektedir.

#### 6.1.1. GSYİH BÜYÜME ORANI

2017 yılı için yıllık GSYİH büyüme oranı, %7,4 olarak açıklanmıştır. 1. Çeyrek ve 2. Çeyrek 2018'deki GSYH büyüme oranları ise sırasıyla %7,2 ve %5,3 olarak gerçekleşmiştir. Yılın ilk çeyreğinde sırasıyla %11 ve %6,3 oranlarında artan hanehalkı tüketiminin artışındaki yavaşlama (%1,1) nedeniyle Türkiye'nin büyüme ivmesi 2018 yılı 3. Çeyrek diliminde azalmış ve %1,6 olarak açıklanmıştır. Hazine ve Maliye Bakanlığı'nın 2019-2021 Yeni Ekonomi Programı (YEP) 2018 yılı için %3,8 büyüme beklentisi açıklarken, IMF ve Dünya Bankası büyüme oranını sırasıyla %3,5 ve %4,5 olarak öngörmektedir.

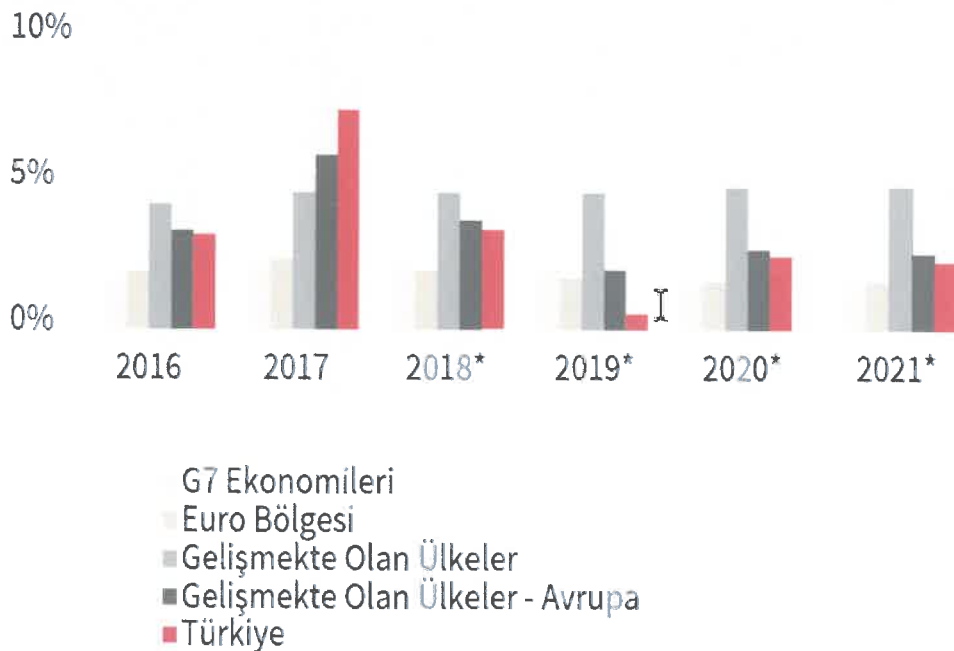

\* Tahmini / Kaynak: IMF, Dünya Ekonomik Görünüm Raporu, Ekim 2018, JLL

### 6.1.2. ENFLASYON

Tüketici Fiyat Endeksi Rakamları'na (2003=100) göre 2019 Ağustos ayında %15,61 olan enflasyon oranı 2019 Eylül ayında %9,26 olarak gerçekleşmiştir.

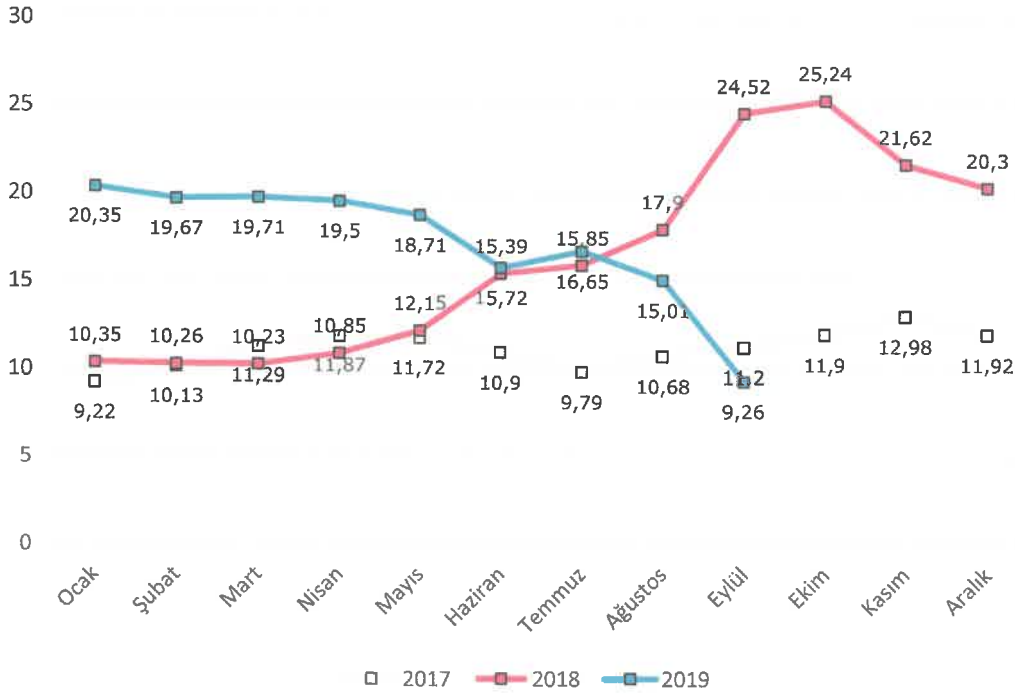

Kaynak: TÜİK – Bir Önceki Yılın Aynı Ayına Göre Değişim

### 6.1.3. DÖVİZ KURLARI

Amerikan Merkez Bankası'nın (FED) sıkılaştırıcı para politikası ve ABD ile yaşanan siyasi gerilimin etkisiyle Türk Lirası, 2018 Ağustos ayında ABD Doları (USD) ve Euro (EUR) karşısında rekor seviyede gerilemiştir. Kurlardaki ani dalgalanmanın ardından hükümetin aldığı tedbirlerle yılın son çeyreğinde döviz kurlarında istikrar ve cari işlemler dengesinde kayda değer bir toparlanma sağlanmıştır.

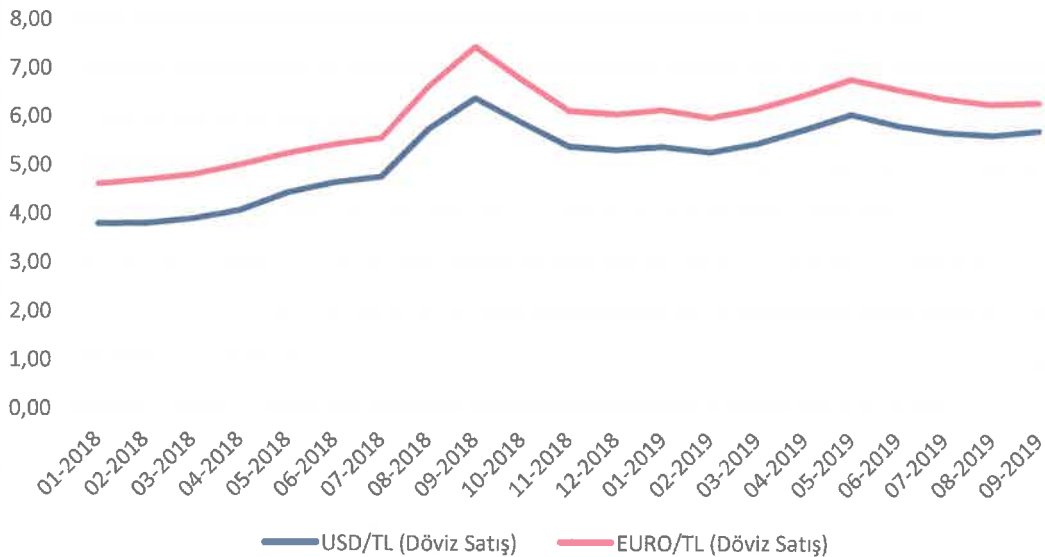

Kaynak: TCMB

#### 6.1.4. TÜKETİCİ GÜVENİ

Tüketici Güven Endeksi, tüketicilerin gelecek 12 aylık süreçte genel ekonomik görünüm, hane halkı finansal durumu ve işsizlik oranlarına ilişkin beklentilerini ölçmektedir. 2018 yılı sonunda 76,02 gerileyen endeks; 2019 yılı Eylül sonunda 55,10 seviyesine gelmiştir.

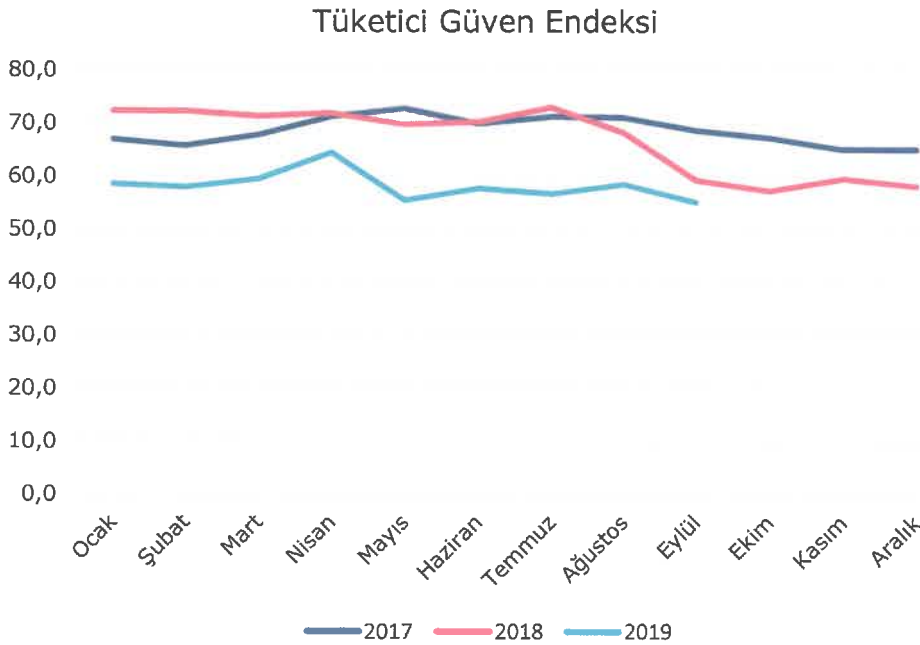

Kaynak: TÜİK

#### 6.1.5. YATIRIM PAZARI

Gayrimenkul sektörünün önemli göstergelerinden birisi olan konut satışları rakamlarına bakıldığında ise her türlü dalgalanmaya karşın trendin belli bir oranda devam ettiği görülmektedir. 2013 – 2017 yılları arasında sürekli bir artış eğiliminde olan konut satışları 2018 yılında yaklaşık %2 oranında gerileme göstermiştir. 2018 yılının ilk altı aylık döneminde yaklaşık 646 bin konut satışı olurken 2019 yılının ilk altı aylık döneminde ise konut satışları 505 bin 796 adet olarak gerçekleşmiştir. Yaklaşık %22 düzeyinde yaşanan bu gerilemede özellikle aynı dönemde %59 oranında düşüş gösteren ipotekli satışlar etkili olmuştur. Ancak 2012 yılında “yabancı uyruklu kişilere” taşınmaz satışı ile ilgili düzenleme ve daha sonrasında vatandaşlık konusunda yapılan düzenleme ile limitin 250 bin dolara düşürülmesi ve döviz kurunda yaşanan artış yabancıların ilgisini daha da arttırmıştır. 2019 Ocak ayı ile Haziran arasında yabancı uyruklu kişilere yapılan konut satış sayısı yaklaşık 20 bin adete ulaşarak bir önceki yılın aynı dönemine göre yüzde 69 düzeyinde bir artış yakalamıştır.

REIDIN-GYODER Yeni Konut Fiyat Endeksi 2019 Ağustos ayı sonuçlarına göre, Ağustos ayında bir önceki aya göre %0.43, geçen yılın aynı dönemine göre %2.80 ve endeksin başlangıç dönemi olan 2010 yılı Ocak ayına göre ise %87.40 oranında nominal artış gerçekleşmiştir.

Yeni Konut Fiyat Endeksi, Ağustos ayında bir önceki aya göre, 1+1 konut tipinde %0.48 oranında nominal artış; 2+1 konut tipinde %0.52 oranında nominal artış; 3+1 konut tipinde %0.32 oranında nominal artış ve 4+1 konut tipinde %0.43 oranında nominal artış gerçekleşmiştir.

Ağustos ayında, markalı konut projeleri kapsamında gerçekleştirilen satışların %10'luk (son 6 aylık ortalama %8) kısmı yabancı yatırımcılara yapılırken, bu satışlarda ağırlıklı olarak 2+1 özellikteki konutların tercih edildiği gözlenmiştir.

Markalı projelerden konut satın alan müşterilerin peşinat, senet ve banka kredisi kullanım oranları incelendiğinde, Ağustos ayında peşinat kullanım oranı %41, banka kredisi kullanım oranı %15 ve senet kullanım oranı %44 olarak gerçekleşmiştir.

Yeni Konut Fiyat Endeksi, Ağustos ayı stok erime hızı rakamları değerlendirildiğinde stoklarda adet bazında %3.18 oranında erime gözlenmiştir. Ağustos ayında satışı gerçekleştirilen konutların %56'sı bitmiş konut stoklarından, %44'ü bitmemiş konut stoklarından oluşmaktadır.

JLL, 2019'un 2. Çeyreğini kapsayan "Ticari Gayrimenkul Pazarı Görünümü" raporuna göre Türkiye'de 432 adet alışveriş merkezi hizmet vermekte olup 31 adet alışveriş merkezi ise yapım aşamasındadır. 2019'un ilk yarısında alışveriş merkezlerinin en yeni oyuncuları sosyal medyada ünlene ve daha çok caddelerde yer alan genç ve farklı konseptli mağazalar olurken, ana mağazaların performansında ciddi artışlar gözlemlenmiştir. Hipermarketler bu artışta önemli rolü oynamaktadır. Raporda ayrıca alışveriş merkezlerinin ayak trafiğine katkı yapan performans sanatları ve E-spor etkinlik merkezleri gibi eğlence alanları ile farklı kesimlere hitap eden gastronomi konseptlerinin önemini arttırdığı; ayrıca dekorasyon maliyeti olmaksızın daha düşük kira seviyesinde kiralanılan "pop-up" mağaza konseptine perakendeci ve yatırımcılar olumlu yaklaşımların devam ettiği belirtilmektedir. Perakende pazarındaki birincil kira, 2019'un ilk yarısı itibarıyla m<sup>2</sup> başına aylık 325,-TL seviyesinde hesaplanmıştır.

JLL Raporu'na göre geçtiğimiz yıllarda 12 - 15 m<sup>2</sup> seviyesinde olan kişi başına düşen ofis alanının 8 - 10 m<sup>2</sup> bandına gerilediği; prestijin geri planda kaldığı, sosyal alanlardan çok verimli alan kullanımına odaklanıldığı gözlenmektedir. Geçtiğimiz yıllarda azaldığı görülen yabancı şirketlerin İstanbul'a yönelik talebinde kayda değer bir iyileşme yaşandığı gözlenirken, taleplerin önemli bir kısmını Asya kökenli şirketlerin oluşturduğu belirlenmiştir. Ayrıca raporda, 2019 yarıyılı itibarıyla İstanbul'daki mevcut A Sınıfı ofis stoğu, 2018 yıl ortasına göre yaklaşık 245.800 m<sup>2</sup> (%4,5) artış gösterdiği belirtilirken, verimsiz hafif sanayi alanlarının çalışma alanlarına dönüştürülmesiyle tek bir alanda maksimum verimlilik elde edilmesini sağlayan, inovatif konsept "Flex" in önümüzdeki dönemde daha yaygınlaşması öngörülmektedir.

Lojistik piyasasında, 2019'un ilk yarısında etkili olan seçim atmosferinin yanı sıra, özellikle mayıs ayındaki döviz kuru dalgalanması nedeniyle durağanlık gözlemlendi. Lojistik kiralama işlemleri 2019 yılının ilk yarısında yaklaşık 53.000 m<sup>2</sup> ile 2018'in aynı dönemine göre önemli bir oranda (%65) düşüş gösterdi ve 2019'un ilk yarısı itibarıyla lojistik piyasasındaki birincil kira TL bazında 27,50 m<sup>2</sup>/ay seviyesinde sabit kaldı. 2019'un ilk yarısında kiralama işlemleri bakımından en öne çıkan sektör, yaklaşık %56 ile lojistik hizmet sağlayan 3PL (üçüncü parti lojistik) firmaları oldu. E-ticaret sektörünün büyümeye devam etmesiyle birlikte, lojistik depo kiralama işlemlerinin artacağı ve ilerleyen süreçte kent içi lojistiğinin önem kazanacağı da raporda öngörülmektedir.

## 6.2. BÖLGE ANALİZİ

### 6.2.1. KARTAL İLÇESİ

Kartal ilçesi İstanbul' un Anadolu Yakasında yer almaktadır. Güneyde Marmara Denizi; batıda Maltepe; doğuda Pendik; kuzeyde Sultanbeyli ve Sancaktepe İlçeleri ile komşudur. Kartal; Anadolu Yakası nüfusunun %9'luk kısmını, İstanbul genelinin %3,2'sini oluşturmaktadır. 1947 yılında endüstri bölgesi olarak ilan edilmesinin ardından, Kartal, İstanbul'un hızla büyüyen ilçelerinden biri haline gelmiştir. 1973'te, Haydarpaşa - Gebze banliyö tren hattının açılması, Otoyol bağlantıları ve sahil yolu ile birlikte arttırılan ulaşım ağları ve son olarak açılan Kadıköy-Kartal Metro hattı ilçeyi ilgi ve cazibe bölgesi haline getirmiştir.

Kartal'da ulaşım denizyolu, demiryolu ve otoyol ile sağlanmaktadır. İstanbul'da bulunan iki havalimanından biri olan Sabiha Gökçen Havalimanı Kartal ilçesine yakın konumdadır. 2013 yılı başında faaliyete geçen Kartal-Kadıköy metro hattı ile bölgenin kent merkezi ile arasındaki bağlantı iyice kuvvetlenmiştir. Kartal'dan Adalar ilçesine vapur, Yalova iline de deniz otobüsü seferleri yapılmaktadır. Boğaziçi Köprüsü ve Fatih Sultan Mehmet Köprüsü'ne giden otopan ve E5 karayolu da Kartal'dan geçmektedir. Kadıköy-Kartal arası uzanan Bağdat Caddesi ve Tuzla ile Bostancı arası sahil yolu Kartal'daki diğer karayolu ulaşım seçenekleridir.

Atalar, Çarşı, Çavuşoğlu, Cevizli, Cumhuriyet, Esentepe, Gümüşpınar, Hürriyet, Karlıktepe, Kordonboyu, Kordonboyu 2, Orhantepe, Orta, Petrol-İş, Soğanlık, Töpselvi, Uğur Mumcu, Yakacık, Yalı, Yukarı, Yunus olmak üzere toplam 21 adet mahallesi bulunmakta olup 2018 Yılı Adrese Dayalı Nüfus Kayıt Sistemi'ne göre ilçenin nüfusu 461.155 kişidir.

## 6.3. PİYASA ARAŞTIRMASI

### 6.3.1. SATILIK ARSALAR

Taşınmazın konumlandığı bölgede bulunan satılık arsalarla ilgili bilgiler aşağıdaki gibidir.

- 1) Karlıktepe Mahallesi'nde konumlu, 883 m<sup>2</sup> yüzölçümlü, "Ticaret + Konut Alanı" lejjandına ve "E: 1,75" yapılaşma şartlarına sahip arsa 3.500.000,-TL bedelle satılıktır.  
(m<sup>2</sup> birim satış fiyatı ~ 3.960,-TL)  
İlgili tel.: 0216 652 21 66
- 2) Karlıktepe Mahallesi'nde konumlu, 930 m<sup>2</sup> yüzölçümlü, "Ticaret + Konut Alanı" lejjandına ve "E: 1,75" yapılaşma şartlarına sahip arsa 3.500.000,-TL bedelle satılıktır.  
(m<sup>2</sup> birim satış fiyatı ~ 3.760,-TL)  
İlgili tel.: 0532 456 28 62
- 3) Karlıktepe Mahallesi'nde konumlu, 396 m<sup>2</sup> yüzölçümlü, "Konut Alanı" lejjandına ve "E: 1,75" yapılaşma şartlarına sahip arsa 2.250.000,-TL bedelle satılıktır.  
(m<sup>2</sup> birim satış fiyatı ~ 5.680,-TL)  
İlgili tel.: 0532 747 27 77
- 4) Karlıktepe Mahallesi'nde konumlu, 350 m<sup>2</sup> yüzölçümlü, "Konut Alanı" lejjandına ve "E: 1,75" yapılaşma şartlarına sahip arsa 1.915.000,-TL bedelle satılıktır.  
(m<sup>2</sup> birim satış fiyatı ~ 5.470,-TL)  
İlgili tel.: 0534 764 27 70
- 5) Rapor konusu taşınmazın Emlak Vergi Beyannamesi'ne esas 2019 yılı m<sup>2</sup> rayiç bedeli 1.128,84 TL'dir.





#### 6.4. GAYRİMENKULÜN DEĞERİNE ETKİ EDEN ÖZET FAKTÖRLER

##### Olumlu faktörler:

- Konumu,
- Ulaşım kolaylığı,
- Bölgenin tamamlanmış altyapısı.

##### Olumsuz faktörler:

- Değerleme konusu parselin "Trafo Yeri" olarak belirlenmiş olması,
- İmar planı kapsamında net parsel alanının yapılaşmaya elverişli olmaması,
- Döviz kurlarındaki aşırı dalgalanma nedeniyle gayrimenkule olan genel talebin azalmış olması.

### 7. BÖLÜM DEĞERLEME SÜRECİ

#### 7.1. DEĞERLEME YAKLAŞIMLARI

Değerleme yaklaşımlarının uygun ve değerlendirilen varlıklarının içeriği ile ilişkili olmasına dikkat edilmesi gerekir. Aşağıda tanımlanan ve açıklanan üç yaklaşım değerlemede kullanılan temel yaklaşımlardır. Bunların tümü, fiyat dengesi, fayda beklentisi veya ikame ekonomi ilkelerine dayanmaktadır. Temel değerlendirme yaklaşımları aşağıdaki gibidir.

- Pazar Yaklaşımı
- Gelir Yaklaşımı
- Maliyet Yaklaşımı

##### 7.1.1. PAZAR YAKLAŞIMI

Pazar yaklaşımı; varlığın, fiyat bilgisi elde edilebilir olan aynı veya karşılaştırılabilir (benzer) varlıklarla karşılaştırılması suretiyle gösterge niteliğindeki değer belirlendiği yaklaşımı ifade eder.

Aşağıda yer verilen durumlarda, pazar yaklaşımının uygulanması ve bu yaklaşıma önemli ve/veya anlamlı ağırlık verilmesi gerekli görülmektedir:

- Değerleme konusu varlığın değer esasına uygun bir bedelle son dönemde satılmış olması,
- Değerleme konusu varlığın veya buna önemli ölçüde benzerlik taşıyan varlıkların aktif olarak işlem görmesi,
- Önemli ölçüde benzer varlıklar ile ilgili sık yapılan ve/veya güncel gözlemlenebilir işlemlerin söz konusu olması.

Yukarıda yer verilen durumlarda pazar yaklaşımının uygulanması ve bu yaklaşıma önemli ve/veya anlamlı ağırlık verilmesi gerekli görülmekle birlikte, söz konusu kriterlerin karşılanamadığı aşağıdaki ilave durumlarda, pazar yaklaşımı uygulanabilir ve bu yaklaşıma önemli ve/veya anlamlı ağırlık verilebilir. Pazar yaklaşımının aşağıdaki durumlarda uygulanması halinde, değerlemeyi gerçekleştirenin diğer yaklaşımların uygulanıp uygulanamayacağını ve pazar yaklaşımı ile belirlenen gösterge niteliğindeki değeri pekiştirmek amacıyla ağırlıklandırılıp ağırlıklandırılmayacağını dikkate alması gerekli görülmektedir:

- Değerleme konusu varlığa veya buna önemli ölçüde benzer varlıklara ilişkin işlemlerin, pazardaki oynaklık ve hareketlilik dikkate almak adına, yeteri kadar güncel olmaması,
- Değerleme konusu varlığın veya buna önemli ölçüde benzerlik taşıyan varlıkların aktif olmamakla birlikte işlem görmesi,
- Pazar işlemlerine ilişkin bilgi elde edilebilir olmakla birlikte, karşılaştırılabilir varlıkların değerlendirme konusu varlıkla önemli ve/veya anlamlı farklılıklarının, dolayısıyla da subjektif düzeltmeler gerektirme potansiyelinin bulunması,
- Güncel işlemlere yönelik bilgilerin güvenilir olmaması (örneğin, kulaktan dolma, eksik bilgiye dayalı, sinerji alıcılı, muvazaalı, zorunlu satış içeren işlemler vb.),
- Varlığın değerini etkileyen önemli unsurun varlığın yeniden üretim maliyeti veya gelir yaratma kabiliyetinden ziyade pazarda işlem görebileceği fiyat olması.

### 7.1.2. GELİR YAKLAŞIMI

Gelir yaklaşımı, gösterge niteliğindeki değer, gelecekteki nakit akışlarının tek bir cari değere dönüştürülmesi ile belirlenmesini sağlar. Gelir yaklaşımında varlığın değeri, varlık tarafından yaratılan gelirlerin, nakit akışlarının veya maliyet tasarruflarının bugünkü değerine dayanılarak tespit edilir. Aşağıda yer verilen durumlarda, gelir yaklaşımının uygulanması ve bu yaklaşıma önemli ve/veya anlamlı ağırlık verilmesi gerekli görülmektedir:

- Varlığın gelir yaratma kabiliyetinin katılımcının gözüyle değeri etkileyen çok önemli bir unsur olması,
- Değerleme konusu varlıkla ilgili gelecekteki gelirin miktarı ve zamanlamasına ilişkin makul tahminler mevcut olmakla birlikte, ilgili pazar emsallerinin varsa bile az sayıda olması.

Yukarıda yer verilen durumlarda gelir yaklaşımının uygulanması ve bu yaklaşıma önemli ve/veya anlamlı ağırlık verilmesi gerekli görülmekle birlikte, söz konusu kriterlerin karşılanamadığı aşağıdaki ilave durumlarda, gelir yaklaşımı uygulanabilir ve bu yaklaşıma önemli ve/veya anlamlı ağırlık verilebilir. Gelir yaklaşımının aşağıdaki durumlarda uygulanması halinde, değerlemeyi gerçekleştirenin diğer yaklaşımların uygulanıp uygulanamayacağını ve gelir yaklaşımı ile belirlenen gösterge niteliğindeki değeri pekiştirmek amacıyla ağırlıklandırılıp ağırlıklandırılmayacağını dikkate alması gerekli görülmektedir:

- Değerleme konusu varlığın gelir yaratma kabiliyetinin katılımcının gözüyle değeri etkileyen birçok faktörden yalnızca biri olması,

- Değerleme konusu varlıkla ilgili gelecekteki gelirin miktarı ve zamanlamasına ilişkin önemli belirsizliklerin bulunması,
- Değerleme konusu varlıkla ilgili bilgiye erişimsizliğin bulunması (örneğin, kontrol gücü bulunmayan bir pay sahibi geçmiş tarihli finansal tablolara ulaşabilir, ancak tahminlere/bütçelere ulaşamaz),
- Değerleme konusu varlığın gelir yaratmaya henüz başlamaması, ancak başlamasının planlanmış olması.

Gelir yaklaşımının temelini, yatırımcıların yatırımlarından getiri elde etmeyi beklemeleri ve bu getirinin yatırıma ilişkin algılanan risk seviyesini yansıtmalarının gerekli görülmesi teşkil eder.

Genel olarak yatırımcıların sadece sistematik risk ("pazar riski" veya "çeşitlendirmeye gidilemeyen risk" olarak da bilinir) için ek getiri elde etmeleri beklenir.

### 7.1.3. MALİYET YAKLAŞIMI

Maliyet yaklaşımı, bir alıcının, gereksiz külfet doğuran zaman, elverişsizlik, risk gibi etkenler söz konusu olmadıkça, belli bir varlık için, ister satın alma, isterse yapım yoluyla edinilmiş olsun, kendisine eşit faydaya sahip başka bir varlığı elde etme maliyetinden daha fazla ödeme yapmayacağı ekonomik ilkesinin uygulanmasıyla gösterge niteliğindeki değerin belirlendiği yaklaşımdır. Bu yaklaşımda, bir varlığın cari ikame maliyetinin veya yeniden üretim maliyetinin hesaplanması ve fiziksel bozulma ve diğer biçimlerde gerçekleşen tüm yıpranma paylarının düşülmesi suretiyle gösterge niteliğindeki değer belirlenmektedir.

Aşağıda yer verilen durumlarda, maliyet yaklaşımının uygulanması ve bu yaklaşıma önemli ve/veya anlamlı ağırlık verilmesi gerekli görülmektedir:

- Katılımcıların değerlendirme konusu varlıkla önemli ölçüde aynı faydaya sahip bir varlığı yasal kısıtlamalar olmaksızın yeniden oluşturabilmesi ve varlığın, katılımcıların değerlendirme konusu varlığı bir an evvel kullanabilmeleri için önemli bir prim ödemeye razı olmak durumunda kalmayacakları kadar, kısa bir sürede yeniden oluşturulabilmesi,
- Varlığın doğrudan gelir yaratmaması ve varlığın kendine özgü niteliğinin gelir yaklaşımını veya pazar yaklaşımını olanaksız kılması,
- Kullanılan değer esasının temel olarak ikame değeri örneğinde olduğu gibi ikame maliyetine dayanması.

Yukarıda yer verilen durumlarda maliyet yaklaşımının uygulanması ve bu yaklaşıma önemli ve/veya anlamlı ağırlık verilmesi gerekli görülmeyle birlikte, söz konusu kriterlerin karşılanmadığı aşağıdaki ilave durumlarda, maliyet yaklaşımı uygulanabilir ve bu yaklaşıma önemli ve/veya anlamlı ağırlık verilebilir. Maliyet yaklaşımının aşağıdaki durumlarda uygulanması halinde, değerlemeyi gerçekleştiren diğer yaklaşımların uygulanıp uygulanamayacağını ve maliyet yaklaşımı ile belirlenen gösterge niteliğindeki değeri pekiştirmek amacıyla ağırlıklandırılıp ağırlıklandırılmayacağını dikkate alması gerekli görülmektedir:

- Katılımcıların aynı faydaya sahip bir varlığı yeniden oluşturmayı düşündükleri, ancak varlığın yeniden oluşturulmasının önünde potansiyel yasal engellerin veya önemli ve/veya anlamlı bir zaman ihtiyacının bulunması,
- Maliyet yaklaşımının diğer yaklaşımlara bir çapraz kontrol aracı olarak kullanılması (örneğin, maliyet yaklaşımının, değerlemesi işletmenin sürekliliği varsayımıyla yapılan bir işletmenin tasfiye esasında daha değerli olup olmadığının teyit edilmesi amacıyla kullanılması),
- Varlığın, maliyet yaklaşımında kullanılan varsayımları son derece güvenilir kılacak kadar, yeni oluşturulmuş olması.

Kısmen tamamlanmış bir varlığın değeri genellikle, varlığın oluşturulmasında geçen süreye kadar katlanılan maliyetleri (ve bu maliyetlerin değere katkı yapıp yapmadığını) ve katılımcıların, varlığın, tamamlandığındaki değerinden varlığı tamamlamak için gereken maliyetler ile kâr ve riske göre yapılan uygun düzeltmeler dikkate alındıktan sonraki değerine ilişkin beklentilerini yansıtacaktır.

## 7.2. DEĞERLEMEDE KULLANILACAK YÖNTEMLERİN BELİRLENMESİ

Değerlemeye konu taşınmazın yaklaşık 59 m<sup>2</sup>'lik alanı kısmen "**Ticaret + Konut Alanı**" yaklaşık 111 m<sup>2</sup>'lik alanı da kısmen "**Yol Alanı**" içerisinde kalmakta olup, tapu kayıtları üzerinde de; "İş bu parsel trafo yeri olarak ayrılmıştır." beyanı bulunmaktadır. Ayrıca yapılan araştırmalarda; "Konut + Ticaret Alanı" içerisinde kalan kısmın derinliği 6 metreden az olup, plan notuna göre yapılaşma şartı için en az 6 metre derinlik şartı aranmaktadır. Bu sebeple parselin tek başına yapılaşma imkanı olmayıp, komşu parseller ile tevhit edilmesi gerekmektedir.

Taşınmazın halihazırda bir bölümü üzerinde; bitişiğindeki 10047 ada, 6 parsel üzerinde İş Gayrimenkul Yatırım Ortaklığı A.Ş. tarafından projelendirilmiş ve hayata geçirilmiş (Manzara Adalar) **projenin enerji ihtiyacını karşılamak üzere trafo yapılmış**, bir bölümü üzerinde de imar planına uygun olarak yol bulunmaktadır. Değerlemeye konu parsel üzerinde bulunan trafo; Manzara Adalar projesinin bütünleyici parçasıdır. Adı geçen 10047 ada, 6 no'lu parselde bulunan bağımsız bölümler için firmamız tarafından hazırlanan 20.12.2019 tarih ve 2019/İŞGYO/003 numaralı değerlendirme raporunda bu durum göz önünde bulundurularak değer takdirinde bulunulmuştur. **Sonuç olarak; değerlemeye konu taşınmaz bütünleyicisi olduğu 10047 ada, 6 parsel ile bir değer oluştururken tek başına bir değer oluşturmadığı ve gayrimenkul pazarında bir karşılığının bulunmadığı düşünülmektedir. Bu nedenlerden dolayı konu parselde değer takdirinde bulunulmamıştır.** Raporun "6.3. Piyasa Araştırması" bölümünde yer alan emsal taşınmazlar bilgi amacı ile verilmiştir.

## 8. BÖLÜM ANALİZ SONUÇLARININ DEĞERLENDİRİLMESİ

### 8.1. NİHAİ DEĞER TAKDİRİ

Değerlemeye konu taşınmazın yaklaşık 59 m<sup>2</sup>'lik alanı kısmen "**Ticaret + Konut Alanı**" yaklaşık 111 m<sup>2</sup>'lik alanı da kısmen "**Yol Alanı**" içerisinde kalmakta olup, tapu kayıtları üzerinde de; "İş bu parsel trafo yeri olarak ayrılmıştır." beyanı bulunmaktadır. Ayrıca yapılan araştırmalarda; "Konut + Ticaret Alanı" içerisinde kalan kısmın derinliği 6 metreden az olup, plan notuna göre yapılaşma şartı için en az 6 metre derinlik şartı aranmaktadır. Bu sebeple parselin tek başına yapılaşma imkanı olmayıp, komşu parseller ile tevhit edilmesi gerekmektedir.

Taşınmazın halihazırda bir bölümü üzerinde; bitişiğindeki 10047 ada, 6 parsel üzerinde İş Gayrimenkul Yatırım Ortaklığı A.Ş. tarafından projelendirilmiş ve hayata geçirilmiş (Manzara Adalar) **projenin enerji ihtiyacını karşılamak üzere trafo yapılmış**, bir bölümü üzerinde de imar planına uygun olarak yol bulunmaktadır. Değerlemeye konu parsel üzerinde bulunan trafo; Manzara Adalar projesinin bütünleyici parçasıdır. Adı geçen 10047 ada, 6 no'lu parselde bulunan bağımsız bölümler için firmamız tarafından hazırlanan 20.12.2019 tarih ve 2019/İŞGYO/003 numaralı değerlendirme raporunda bu durum göz önünde bulundurularak değer takdirinde bulunulmuştur. **Sonuç olarak; değerlemeye konu taşınmaz bütünleyicisi olduğu 10047 ada, 6 parsel ile bir değer oluştururken tek başına bir değer oluşturmadığı ve gayrimenkul pazarında bir karşılığının bulunmadığı düşünülmektedir. Bu nedenlerden dolayı konu parselde değer takdirinde bulunulmamıştır.**

## 9. BÖLÜM SONUÇ

Rapor içeriğinde özellikleri belirtilen taşınmazın yerinde yapılan incelemesinde, konumuna, büyüklüğüne, fiziksel özelliklerine, imar durumu ve rapor içerisinde belirtilen kısıtlılık durumu dikkate alınarak takdir olunan pazar değeri aşağıda tablo halinde sunulmuştur.

	TL	USD	EUR
<b>PAZAR DEĞERİ</b>	0,00	0,00	0,00

**Not:** 19.12.2019 günü saat 15:30'da belirlenen gösterge niteliğindeki T.C.M.B. satış kuruna göre 1,-USD = 5,9359 TL ve 1,-EURO = 6,6081 TL'dir.

**Rapor konusu taşınmazın sermaye piyasası mevzuatı hükümleri çerçevesinde gayrimenkul yatırım ortaklığı portföyünde "arsalar" başlığı altında bulunmasında herhangi bir sakınca olmadığı görüş ve kanaatindeyiz.**

İşbu rapor, üç orijinal olarak düzenlenmiştir.

Bilgilerinize sunulur. 20 Aralık 2019

(Değerleme tarihi: 13 Aralık 2019)

Saygılarımızla,

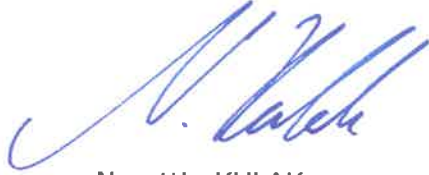

Nurettin KULAK  
Jeoloji Mühendisi  
Sorumlu Değerleme Uzmanı

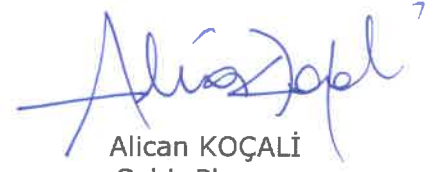

Alican KOÇALI  
Şehir Plancısı  
Sorumlu Değerleme Uzmanı

### **Ekler:**

- Uydu Görünüşleri
- Fotoğraflar
- Tapu Sureti
- Taşınmaza Ait Tapu Kaydı
- İmar Durumu Yazısı ve Plan Notları
- 2019 Yılı Emlak Rayiç Bedeli
- Raporu Hazırlayanları Tanıtıcı Bilgiler
- SPK Lisans Belgeleri