

# **TORUNLAR GAYRİMENKUL YATIRIM ORTAKLIĞI A.Ş.**

**Başakşehir / İSTANBUL  
(MALL OF İSTANBUL AVM)**

## **GAYRİMENKUL DEĞERLEME RAPORU**

**TORUNLAR**  **GYO**

**Rapor No: 2019 / 1635**

# İÇİNDEKİLER

1.	RAPOR ÖZETİ.....	4
2.	RAPOR BİLGİLERİ.....	5
3.	ŞİRKET BİLGİLERİ.....	6
4.	MÜŞTERİ BİLGİLERİ .....	6
5.	DEĞERLEME RAPORUNUN TEBLİĞİN 1. MADDESİNİN 2. FIKRASI KAPSAMINDA HAZIRLANIP HAZIRLANMADIĞI HAKKINDA AÇIKLAMA .....	7
6.	MÜŞTERİ TALEPLERİNİN KAPSAMI VE VARSA GETİRİLEN SINIRLAMALAR.....	7
7.	DEĞERLEME İŞLEMİNİ SINIRLAYAN VE OLUMSUZ YÖNDE ETKİLEYEN FAKTÖRLER.....	7
8.	DEĞER TANIMI VE GEÇERLİLİK KOŞULLARI.....	8
9.	UYGUNLUK BEYANI VE KISITLAYICI KOŞULLAR.....	9
10.	TAŞINMAZLARIN TAPU KAYITLARI .....	10
10.1.	TAPU KAYITLARI .....	10
10.2.	TAPU TAKYİDATI .....	10
10.3.	TAKYİDAT AÇIKLAMALARI.....	11
11.	BELEDİYE İNCELEMELERİ .....	12
11.1.	İMAR DURUMU .....	12
11.2.	İMAR DOSYASI İNCELEMESİ .....	14
11.3.	ENCÜMEN KARARLARI, MAHKEME KARARLARI, PLAN İPTALLERİ V.B. KONULAR	14
11.4.	YAPI DENETİM FİRMASI .....	15
11.5.	SON ÜÇ YIL İÇİNDEKİ HUKUKİ DURUMDAN KAYNAKLANAN DEĞİŞİM .....	15
12.	TAŞINMAZLARIN ÇEVRE VE KONUMU .....	16
12.1.	KONUM VE ÇEVRE BİLGİLERİ.....	16
12.2.	BÖLGE ANALİZİ .....	18
12.2.1	İSTANBUL İLİ:.....	18
12.2.2	BAŞAKŞEHİR İLÇESİ:.....	21
12.3.	DÜNYA EKONOMİSİNE GENEL BAKIŞ.....	23
12.4.	TÜRKİYE'NİN MAKROEKONOMİK GÖRÜNÜMÜ .....	24
12.5.	MEVCUT EKONOMİK KOŞULLARIN, GAYRİMENKUL PİYASASININ ANALİZİ, MEVCUT TRENDLER VE DAYANAK VERİLER .....	28
12.5.1.	GENEL KONJONKTÜRÜN AVM PİYASASI VE GAYRİMENKULÜN DEĞERİNE ETKİSİ	30
12.5.2.	TÜRKİYE GAYRİMENKUL PİYASASINI BEKLEYEN FIRSAT VE TEHDİTLER.....	30
12.6.	DÜNYADA VE ÜLKEMİZDE AVM SEKTÖRÜ VE KARMA KULLANIMLI PROJELERİN GELİŞİMİ .....	31
12.7.	KARMA KULLANIMLI GAYRİMENKUL PROJELERİ .....	34
13.	AÇIKLAMALAR VE YAPININ İNŞAAT ÖZELLİKLERİ.....	38
14.	EN VERİMLİ KULLANIM ANALİZİ .....	39
15.	DEĞERLENDİRME .....	40

16.	DEĞERLEME YAKLAŞIMLARI.....	40
16.1.	PAZAR YAKLAŞIMI.....	41
16.2.	MALİYET YAKLAŞIMI.....	42
16.3.	GELİR YAKLAŞIMI.....	43
17.	FİYATLANDIRMA.....	44
17.1.	İKAME MALİYET YAKLAŞIMI.....	44
17.2.	EMSAL KARŞILAŞTIRMA YÖNTEMİ.....	46
17.3.	İNDİRGENMİŞ NAKİT AKIMLAR YÖNTEMİ.....	46
18.	ANALİZ SONUÇLARININ DEĞERLENDİRMESİ.....	49
18.1.	FARKLI DEĞERLEME METOTLARININ VE ANALİZ SONUÇLARININ UYUMLAŞTIRILMASI VE BU AMAÇLA İZLENEN YÖNTEMİN VE NEDENLERİNİN AÇIKLAMASI.....	49
18.2.	KIRA DEĞERİ ANALİZİ VE KULLANILAN VERİLER.....	49
18.3.	GAYRİMENKUL VE BUNA BAĞLI HAKLARIN HUKUKİ DURUMUNUN ANALİZİ.....	49
18.4.	GAYRİMENKUL ÜZERİNDEKİ TAKYİDAT VE İPOTEKLER İLE İLGİLİ GÖRÜŞ.....	50
18.5.	DEĞERLEME KONUSU GAYRİMENKULÜN, ÜZERİNDE İPOTEK VEYA GAYRİMENKULÜN DEĞERİNİ DOĞRUDAN ETKİLEYECEK NİTELİKTE HERHANGİ BİR TAKYİDAT BULUNMASI DURUMLARI HARİÇ, DEVREDİLEBİLMESİ KONUSUNDA BİR SINIRLAMAYA TABİ OLUP OLMADIĞI HAKKINDA BİLGİ.....	50
18.6.	BOŞ ARAZİ VE GELİŞTİRİLMİŞ PROJE DEĞERİ ANALİZİ VE KULLANILAN VERİ VE VARSAYIMLAR.....	50
18.7.	ASGARİ BİLGİLERDEN RAPORDA VERİLMEYENLERİN NEDEN VERİLMEDİKLERİNİN GEREKÇELERİ.....	50
18.8.	MÜŞTEREK VEYA BÖLÜNMÜŞ KISIMLARIN DEĞERLEME ANALİZİ.....	50
18.9.	HASILAT PAYLAŞIMI VEYA KAT KARŞILIĞI YÖNTEMİ İLE YAPILACAK PROJELERDE, EMSAL PAY ORANLARI.....	50
18.10.	YASAL GEREKLERİN YERİNDE GETİRİLİP GETİRİLMEDİĞİ VE MEVZUAT UYARINCA ALINMASI GEREKEN İZİN VE BELGELERİN TAM VE EKSİKSİZ OLARAK MEVCUT OLUP OLMADIĞI.....	50
18.11.	DEĞERLEMESİ YAPILAN GAYRİMENKULÜN TAPUDAKİ NİTELİĞİNİN, FİİLİ KULLANIM ŞEKLİNİN VE PORTFÖYE DAHİL EDİLME NİTELİĞİNİN BİRBİRİYLE UYUMLU OLUP OLMADIĞI HAKKINDA GÖRÜŞ İLE GAYRİMENKUL YATIRIM ORTAKLIKLARI PORTFÖYÜNE ALINMASINDA SERMAYE PİYASASI MEVZUATI ÇERÇEVESİNDE BİR ENGEL OLUP OLMADIĞI HAKKINDA GÖRÜŞ.....	51
19.	SONUÇ.....	52

## 1. RAPOR ÖZETİ

<b>DEĞERLEMİYİ TALEP EDEN</b>	<b>Torunlar Gayrimenkul Yatırım Ortaklığı A.Ş.</b>
<b>DEĞERLEMESİ YAPILAN GAYRİMENKULÜN ADRESİ</b>	Ziya Gökalp Mahallesi, Süleyman Demirel Bulvarı, 858 ada, 4 parsel, Mall Of İstanbul Alışveriş Merkezi <b>Başakşehir / İstanbul</b>
<b>DAYANAK SÖZLEŞME</b>	25 Kasım 2019 tarih ve 951 – 2019/024 no ile
<b>DEĞERLEME TARİHİ</b>	31 Aralık 2019
<b>RAPOR TESLİM TARİHİ</b>	07 Ocak 2020
<b>DEĞERLENEN TAŞINMAZIN TÜRÜ</b>	586 bağımsız bölümden oluşan Mall Of İstanbul AVM
<b>DEĞERLENEN MÜLKİYET HAKLARI</b>	Tam mülkiyet
<b>TAPU BİLGİLERİ ÖZETİ</b>	İstanbul ili, Başakşehir İlçesi, İkitelli Mahallesi, 858 ada, 4 parselde, 586 adet bağımsız bölüm (Bkz. Tapu Kayıtları)
<b>İMAR DURUMU ÖZETİ</b>	858 ada, 4 parsel "Ticaret+Hizmet Alanı" (KAKS: 2,00) olarak belirlenen alanda kalmaktadır. (Bkz. İmar Durumu)
<b>RAPORUN KONUSU</b>	Bu rapor, yukarıda adresi belirtilen 586 bağımsız bölümden oluşan alışveriş merkezinin pazar değerinin tespitine yönelik olarak hazırlanmıştır.
<b>RAPORUN TÜRÜ</b>	Konu değerlendirme raporu, Sermaye Piyasası Kurulu düzenlemeleri kapsamında GYO portföyü için ve "Değerleme Raporlarında Bulunması Gereken Asgari Hususları" içerecek şekilde hazırlanmıştır.

<b>GAYRİMENKULLER İÇİN TAKDİR OLUNAN TOPLAM DEĞER (KDV HARİÇ)</b>	
<b>MALL OF İSTANBUL ALIŞVERİŞ MERKEZİNDE YER ALAN 586 ADET BAĞIMSIZ BÖLÜMÜN TOPLAM DEĞERİ</b>	<b>3.000.000.000,-TL</b>
<b>RAPORU HAZIRLAYANLAR</b>	
<b>Sorumlu Değerleme Uzmanı</b>	<b>Sorumlu Değerleme Uzmanı</b>
M. KIVANÇ KILVAN (SPK Lisans Belge No: 400114)	Ercan MEŞE (SPK Lisans Belge No: 406154)

 LOTUS GAYRİMENKUL DEĞERLEME VE DANIŞMANLIK A.Ş.  
Gömeç Sok. No: 37  
Akgün İş Merkezi Kat: 3/8  
34718 Acıbadem, Kadıköy/ İSTANBUL  
Kadıköy V.D. 009 031 8479  
İ.T.O. Sic. No: 542757/490339

## 2. RAPOR BİLGİLERİ

<b>DEĞERLEMİYİ TALEP EDEN</b>	<b>Torunlar Gayrimenkul Yatırım Ortaklığı A.Ş.</b>
<b>DEĞERLEMESİ YAPILAN GAYRİMENKULÜN ADRESİ</b>	Ziya Gökalp Mahallesi, Süleyman Demirel Bulvarı, 858 ada, 4 parsel, Mall Of İstanbul Alışveriş Merkezi <b><u>Başakşehir / İstanbul</u></b>
<b>DAYANAK SÖZLEŞME</b>	25 Kasım 2019 tarih ve 951 – 2019/024 no ile
<b>MÜŞTERİ NO</b>	951
<b>RAPOR NO</b>	2019/1647
<b>DEĞERLEME TARİHİ</b>	31 Aralık 2019
<b>RAPOR TESLİM TARİHİ</b>	07 Ocak 2020
<b>RAPORUN KONUSU</b>	Bu rapor, yukarıda adresi belirtilen 586 bağımsız bölümden oluşan alışveriş merkezinin pazar değerinin tespitine yönelik olarak hazırlanmıştır.
<b>RAPORUN TÜRÜ</b>	Konu değerlendirme raporu, Sermaye Piyasası Kurulu düzenlemeleri kapsamında GYO portföyü için ve "Değerleme Raporlarında Bulunması Gereken Asgari Hususları" içerecek şekilde hazırlanmıştır.
<b>RAPORU HAZIRLAYANLAR</b>	M. Kıvanç KILVAN - Sorumlu Değerleme Uzmanı Lisans No: 400114  Ercan MEŞE - Sorumlu Değerleme Uzmanı – Lisans No: 406154
<b>RAPORA KONU GAYRİMENKUL İÇİN ŞİRKETİMİZ TARAFINDAN YAPILAN SON ÜÇ DEĞERLEMESİNE İLİŞKİN BİLGİLER</b>	

<b>RAPOR TARİHİ</b>	05.01.2018	08.01.2019
<b>RAPOR NUMARASI</b>	2017/566	2018/391
<b>RAPORU HAZIRLAYANLAR</b>	Kıvanç KILVAN (400114) Ercan MEŞE (406154)	Kıvanç KILVAN (400114) Ercan MEŞE (406154)
<b>TAKDİR OLUNAN DEĞER (TL) (KDV HARİÇ)</b>	1.860.000.000	2.590.000.000

### 3. ŞİRKET BİLGİLERİ

<b>ŞİRKET ADI</b>	Lotus Gayrimenkul Değerleme ve Danışmanlık A.Ş.
<b>ŞİRKET MERKEZİ</b>	Kadıköy-İstanbul
<b>ŞİRKET ADRESİ</b>	Gömeç Sokak, No: 37 Akgün İş Merkezi Kat 3/8-34718 Acıbadem – Kadıköy / İSTANBUL
<b>TELEFON</b>	(0216) 545 48 66-(0216) 545 48 67 (0216) 545 95 29-(0216) 545 88 91 (0216) 545 28 37-
<b>FAKS</b>	(0216) 339 02 81
<b>EPOSTA</b>	bilgi@lotusgd.com
<b>WEB</b>	www.lotusgd.com
<b>KURULUŞ (TESCİL) TARİHİ</b>	10 Ocak 2005
<b>SERMAYE PİYASASI KURUL KAYDINA ALINIŞ TARİH VE KARAR NO</b>	07 Nisan 2005 – 14/462
<b>BANKACILIK DÜZENLEME VE DENETLEME KURUL KAYDINA ALINIŞ TARİH VE KARAR NO</b>	12 Mart 2009 - 3073
<b>TİCARET SİCİL NO</b>	542757/490339
<b>KURULUŞ SERMAYESİ</b>	75.000,-YTL
<b>ŞİMDİKİ SERMAYESİ</b>	600.000,-TL

### 4. MÜŞTERİ BİLGİLERİ

<b>ŞİRKET ÜNVANI</b>	Torunlar Gayrimenkul Yatırım Ortaklığı A.Ş.
<b>ŞİRKETİN ADRESİ</b>	Rüzgarlıbahçe Mahallesi, Özalp Çıkmazı, No: 4 Beykoz / İSTANBUL
<b>TELEFON NO</b>	(216) 425 03 28-(216) 425 20 07
<b>FAKS NO</b>	(216) 425 59 57
<b>KURULUŞ (TESCİL) TARİHİ</b>	20.09.1996
<b>KAYITLI SERMAYE TAVANI</b>	1.000.000.000,-TL
<b>ÖDENMİŞ SERMAYESİ</b>	1.000.000.000,-TL
<b>HALKA AÇIKLIK ORANI</b>	% 25,16
<b>FAALİYET KONUSU</b>	Şirket, Sermaye Piyasası Kurulu'nun Gayrimenkul Yatırım Ortaklıklarına ilişkin düzenlemeleriyle belirlenmiş usul ve esaslar dahilinde, gayrimenkuller, gayrimenkule dayalı sermaye piyasası araçları, gayrimenkul projeleri, gayrimenkule dayalı haklar, sermaye piyasası araçları ve Kurulca belirlenecek diğer varlık ve haklardan oluşan portföyü işletmek amacıyla paylarını ihraç etmek üzere kurulan ve Sermaye Piyasası Kanunu'nun 48inci maddesinde sınırı çizilen faaliyetler çerçevesinde olmak kaydı ile Sermaye Piyasası Kurulu'nun Gayrimenkul Yatırım Ortaklıklarına İlişkin Esaslar Tebliği'nde izin verilen diğer faaliyetlerde bulunabilen bir sermaye piyasası kurumudur.



## **5. DEĞERLEME RAPORUNUN TEBLİĞİN 1. MADDESİNİN 2. FIKRASI KAPSAMINDA HAZIRLANIP HAZIRLANMADIĞI HAKKINDA AÇIKLAMA**

Bu rapor, aşağıda belirtilen tebliğ ve düzenlemelere göre hazırlanmış olup, Sermaye Piyasalarında Faaliyette bulunacak Gayrimenkul Değerleme Kuruluşları Hakkında Tebliğin (III-62.3) 1. Maddesinin 2. Fıkrası kapsamındadır.

- Sermaye Piyasası Kurulu'nun III-62.3 sayılı "Sermaye Piyasalarında Faaliyette bulunacak Gayrimenkul Değerleme Kuruluşları Hakkında Tebliğ" ekinde yer alan "Değerleme Raporlarında Bulunması Gereken Asgari Hususular"
- Sermaye Piyasası Kurulu'nun III-62.1 sayılı "Sermaye Piyasasında Değerleme Standartları Hakkında Tebliğ"
- Sermaye Piyasası Kurul Karar Organı'nın 22.06.2017 tarih ve 25/856 sayılı kararı ile uygun görülen Uluslar Arası Değerleme Standartları (2017)

## **6. MÜŞTERİ TALEPLERİNİN KAPSAMI VE VARSA GETİRİLEN SINIRLAMALAR**

Bu rapor Torunlar Gayrimenkul Yatırım Ortaklığı A.Ş. 'nin talebiyle yukarıda adresi belirtilen ve şirket portföyünde yer alan gayrimenkulün Türk Lirası cinsinden pazar değerinin tespitine yönelik olarak hazırlanmıştır. Müşteri tarafından getirilmiş herhangi bir sınırlama bulunmamaktadır.

## **7. DEĞERLEME İŞLEMİNİ SINIRLAYAN VE OLUMSUZ YÖNDE ETKİLEYEN FAKTÖRLER**

Herhangi bir sınırlayıcı ve olumsuz faktör bulunmamaktadır.

## 8. DEĞER TANIMI VE GEÇERLİLİK KOŞULLARI

Bu rapor, müşterinin talebi üzerine adresi belirtilen gayrimenkulün pazar değerinin tespitine yönelik olarak hazırlanmıştır.

### **Pazar değeri:**

Bir mülkün, istekli alıcı ve istekli satıcı arasında, tarafların herhangi bir ilişkiden etkilenmeyeceği şartlar altında, hiçbir zorlama olmadan, basiretli ve konu hakkında yeterli bilgi sahibi kişiler olarak, uygun bir pazarlama sonrasında değerlendirme tarihinde gerçekleştirecekleri alım satım işleminde el değiştirmesi gerektiği takdir edilen tahmini tutardır.

Bu değerlendirme çalışmasında aşağıdaki hususların geçerliliği varsayılmaktadır.

- Analiz edilen gayrimenkullerin türü ile ilgili olarak mevcut bir pazarın varlığı peşinen kabul edilmiştir.
- Alıcı ve satıcı makul ve mantıklı hareket etmektedirler.
- Taraflar gayrimenkuller ile ilgili her konuda tam bilgi sahibidirler ve kendilerine azami faydayı sağlayacak şekilde hareket etmektedirler.
- Gayrimenkullerin satışı için makul bir süre tanınmıştır.
- Ödeme nakit veya benzeri araçlarla peşin olarak yapılmaktadır.
- Gayrimenkullerin alım - satım işlemi sırasında gerekebilecek finansman, piyasa faiz oranları üzerinden gerçekleştirilmektedir.



## 9. UYGUNLUK BEYANI ve KISITLAYICI KOŞULLAR

Bilgi ve inançlarımız doğrultusunda aşağıdaki hususları teyit ederiz.

- a. Raporda yer alan görüş ve sonuçlar, sadece belirtilen varsayımlar ve koşullarla sınırlıdır. Tümü kişisel, tarafsız ve önyargısız olarak yapılmış çalışmaların sonucudur.
- b. Şirketimizin değerlendirme konusunu oluşturan tesis ve mülklere ilişkin güncel veya geleceğe dönük hiçbir ilgisi yoktur. Bu işin içindeki taraflara karşı herhangi bir çıkarı ya da önyargısı bulunmamaktadır.
- c. Verdiğimiz hizmet, herhangi bir tarafın amacı lehine sonuçlanacak bir yöne veya önceden saptanmış olan bir değere; özel koşul olarak belirlenen bir sonuca ulaşmaya ya da sonraki bir olayın oluşmasına bağlı değildir.
- d. Şirketimiz değerlemeyi ahlâki kural ve performans standartlarına göre gerçekleştirmiştir.
- e. Şirketimiz, ekspertiz raporu tarihinden sonra gayrimenkulde meydana gelebilecek fiziksel değişikliklerin ve ekonomide yaşanabilecek olumlu ya da olumsuz gelişmelerin raporda belirtilen fikir ve sonuçları etkilemesinden ötürü sorumluluk taşımaz.
- f. Mülkün takdir edilen değerinde değişiklikliğe yol açabilecek zemin altı (radyoaktivite, kirlilik, depremsellik vb.) veya yapısal sorunları içermediği varsayılmıştır. Bu hususlar, zeminde ve binada yapılacak aletsel gözlemler ve statik hesaplamaların yanı sıra uygulama projelerindeki incelemeler sonucu açıklık kazanabilecek olup uzmanlığımız dışındadır. Bu tür mühendislik ve etüt gerektiren koşullar veya bunların tespiti için hiçbir sorumluluk alınmaz.

## 10. TAŞINMAZLARIN TAPU KAYITLARI

### 10.1. Tapu Kayıtları

<b>SAHİBİ</b>	Torunlar Gayrimenkul Yatırım Ortaklığı A.Ş.
<b>İLİ - İLÇESİ</b>	İstanbul – Başakşehir
<b>MAHALLESİ</b>	İkitelli-2
<b>PAFTA NO</b>	--
<b>ADA NO</b>	858
<b>PARSEL NO</b>	4
<b>NİTELİĞİ</b>	AVM, Konut Ofis Blokları ve Enerji Merkezinden Oluşan 36 Katlı Betonarme Bina ve Arsası (*)
<b>ARSA ALANI</b>	122.718, 62 m <sup>2</sup>
<b>BLOK</b>	AVM
<b>YEVMIYE NO</b>	9285
<b>TAPU TARİHİ</b>	05.06.2014

(\*) Kat mülkiyetine geçilmiş olup rapor konusu 586 adet bağımsız bölümün tapu kayıtları rapor ekinde yer almaktadır.

### 10.2. Tapu Takyidatı

*Değerlemesi yapılan gayrimenkuller ile ilgili herhangi bir takyidat (devredilebilmesine ilişkin bir sınırlama) olup olmadığı hakkında bilgi, varsa söz konusu gayrimenkulün gayrimenkul yatırım ortaklığı portföyüne alınmasına sermaye piyasası mevzuatı hükümleri çerçevesinde engel teşkil edip etmediği hakkındaki görüş,*

İstanbul ili, Başakşehir İlçesi Tapu Müdürlüğü'nden 06.01.2020 tarihinde TORUNLAR GYO tarafından bağımsız bölümlerin tamamı için alınan Tapu Müdürlüğü onaylı takyidat yazısına göre taşınmazlar üzerinde **müştere**ken aşağıdaki notların bulunduğu görülmüştür. Rapor ekinde 1 adet bağımsız bölüme ait tapu suretleri (Tamamı klasör halinde) ve tarafımızca alınan 29.12.2019 tarihli 1 adet TAKBİS çıktısı sunulmuş olup rapor ekinde yer almaktadır.

#### **Beyanlar Bölümü:**

- Yönetim Planı: 05.05.2014- 05.06.2014 -9285
- KM ne çevrilmiştir. 30.01.2015 -1634

#### **Şerhler Bölümü:**

- İrtifak Hakkı Vardır. (Özel Koşullar: A İle Gösterilen 468,94 m<sup>2</sup>'lik (B) İle Gösterilen 6371,45 m<sup>2</sup>'lik kısımda Yol Emniyet Ve Bakım Sahası Olarak Kullanılmak Üzere İmar Planına Göre Karayolları Genel Md. lehine 4 Parsel Aleyhine Yola Terk edilmek Üzere Daimi İrtifak Hakkı) 15.03.2012 -2809
- 1 TL bedel karşılığında kira sözleşmesi vardır. (31210 31211-31212 NOLU T.M. Yeri Ve Kablo Geçiş Güzergâhı 99 Yıllığı 1 TL Bedelle Peşin 99 Yıl Müddetle T.E. Dağıtım A.Ş. Genel Müdürlüğüne Kiralanmıştır.) 24.01.2014 – 1193

### **Rehinler Bölümü:**

- Türkiye İş Bankası A.Ş lehine 1. Dereceden 27.04.2017 tarih ve 8884 yevmiye no ile 150.000.000,-USD bedelle ipotek şerhi. (AVM Bloğundaki tüm bağımsız bölümler üzerinde)
- Türkiye İş Bankası A.Ş lehine 1. Dereceden 21.04.2017 tarih ve 8481 yevmiye no ile 406.398.976,04TL bedelle ipotek şerhi. (AVM Bloğundaki tüm bağımsız bölümler üzerinde)

### **10.3. Takyidat Açıklamaları**

Yönetim planı beyanı ve cins değişikliği beyanı yasal bir gereklilik olup alım satımını engellememektedir.

Şerhler bölümünde yer alan, Yol Emniyet ve Bakım Sahası olarak kullanılmak üzere İmar Planına Göre Karayolları Genel Md. lehine 4 Parsel Aleyhine Yola Terk edilmek üzere bulunan irtifak hakkı taşınmazların alım, satım ve kiralanmasına engel teşkil etmemektedir.

Şerhler bölümünde yer alan, "TEDAŞ lehine 99 yıllığı 1,-TL'den Kira şerhi" taşınmazların bulunduğu parselin enerji ihtiyacına yönelik olarak teknik nedenlerle konulmak zorunda olduğundan taşınmazların alım, satım ve kiralanmasına engel teşkil etmemektedir.

Taşınmazlar üzerinde yer alan ipotekler ise proje finansmanı sağlamak amacıyla kullanılan kredilere istinaden tesis edilmiş olup ilgili bankanın bu husustaki yazısı rapor ekinde sunulmuştur. 28 Mayıs 2013 tarih ve 28660 sayılı Resmi Gazete'de yayınlanan, Gayrimenkul Yatırım Ortaklıklarına İlişkin Esaslar Tebliği'nin, (Yatırımlara ve Faaliyetlere İlişkin Esaslar- 7. Bölüm) 30. Maddesinde "(1) Kat karşılığı ve hasılat paylaşımı yapılan projelerde, projenin gerçekleştirileceği arsaların sahiplerince ortaklığa, bedelsiz veya düşük bedel karşılığı ortaklık lehine üst hakkı tesis edilmesi veya arsanın devredilmesi halinde, projenin teminatı olarak arsa sahibi lehine ortaklık portföyünde bulunan gayrimenkuller üzerine ipotek veya diğer sınırlı ayni haklar tesis edilmesi mümkündür. Ayrıca gayrimenkullerin, gayrimenkul projelerinin ve gayrimenkule dayalı hakların satın alınması sırasında yalnızca bu işlemlerin finansmanına ilişkin olarak ya da yatırımlar için kredi temini amacıyla portföydeki varlıklar üzerinde ipotek, rehin ve diğer sınırlı ayni haklar tesis edilebilir. Portföydeki varlıkların üzerinde bu amaçlar dışında hiçbir suretle üçüncü kişiler lehine ipotek, rehin ve diğer sınırlı ayni haklar tesis ettirilemez ve başka herhangi bir tasarrufta bulunulamaz. Bu hususa ortaklıkların esas sözleşmesinde yer verilmesi zorunludur. (2) Bu madde kapsamında temin edilecek krediler de bu Tebliğin 31 inci maddesi kapsamında değerlendirilir." denilmektedir.

Bu sebeple taşınmazın GYO portföyünde "Bina" başlığı altında yer almasında tapu takyidatları açısından herhangi bir sakınca bulunmamaktadır.

# 11. BELEDİYE İNCELEMELERİ

## 11.1. İmar Durumu

Başakşehir Belediyesi İmar Müdürlüğü'nde yapılan incelemelerde taşınmazların konumlu olduğu parselin 28.08.2008 tarihli 1/1000 Ölçekli İkitelli Tepeüstü Mevkii 2453-2769-2858-2859-2860-2881-2882-2883-2958-3149 Parsellere İlişkin Uygulama İmar Plan Değişikliği kapsamında "**Ticaret+Hizmet Alanı**" olarak belirlenen sahada kaldığı ve yapılaşma şartlarının aşağıdaki şekilde olduğu ve avan projeye göre uygulama yapılacaktır.  
H<sub>max</sub>: Serbest, **Emsal**: 2,00

858 Ada 4 Parsel sayılı taşınmaz 08.05.2007 tarihli Toplu Konut İdaresi Başkanlığı Başkanlık Olur'u ile " İstanbul- Küçükçekmece Tepeüstü Bölgesi Gecekondu Önleme Bölgesi" ilan edilen alan sınırları dahilinde kalmakta olup; bu alanda Gecekondu Kanununun 5.,7., 19. ve geçici 9. Maddeleri uyarınca 1/5000 ve 1/1000 ölçekli plan yapma ve yaptırma yetkisi Toplu Konut İdaresi Başkanlığı' na aittir.

### Plan Notları:

- Planlama Alanı 2453 – 2769 – 2858 – 2859 – 2860 – 2881 – 2882 – 2883 – 2958 – 3149 parsellerini içermektedir.
- Planlama alanında Ticaret + Hizmet, Eğitim, Sosyal – Kültürel Tesis Alanı, Yol Alanları ve Raylı Sistem Metro Hattı İstasyonu yer almaktadır. Ticaret için E:2.00 ve Hmaks: serbest, özel sosyal kültürel tesis alanında E:2.00 ve Hmaks: serbest olup, avan projeye göre uygulama yapılacaktır.
- Ticaret + Hizmet alanlarında, ticaret ve amaçlı yapılar, iş merkezleri, büro, çok katlı mağazalar, katlı otoparklar alışveriş merkezleri, otel, motel, vb. gibi konaklama tesisleri ile rezidans (konut yapıları), sinema, tiyatro, müze, kütüphane, sergi salonu gibi kültürel tesisler, gazino, lokanta, restoran, banka ve finans kurumları, yönetim binaları, ilgili kamu kurum ve kuruluşlarından görüş alınmak koşulu ile özel eğitim ve özel sağlık tesisleri yapılabilir.
- Özel Sosyal-Kültürel Tesis Alanı'nda; sinema, tiyatro, eğlence merkezi, müze, kütüphane, açık ve kapalı sergi salonları, sanat atölyeleri, oditoryum, çok amaçlı kültürel tesis salonları, kapalı ve açık spor tesisleri yapılabilir.
- Planlama alanı sınırları içerisinde mimari proje ile bütünlük ve süreklilik sağlamak amacıyla Ticaret + Hizmet Alanı ile Özel Sosyal – Kültürel Tesis Alanı arasında, yer altında ve/veya yer üstünde fiziki bağlantı yapılabilir. Gerekirse emsal ve fonksiyon dağılım oranları aynı kalmak koşulu ile bu fonksiyonlara ait yapılar birlikte tek bir parsel üzerinde projelendirilebilir. Her durumda toplam inşaat alanı emsal değerini aşamaz.
- Onama sınırı içinde kalan parsellerdeki imar sınırları içerisinde kalmak koşulu ile tesis içi kullanımlara yönelik otopark giriş çıkışı ve bu otoparklar ile diğer alanların ihtiyacı olan servis yolları, yaya yolları, yaya – araç rampaları, yaya üstgeçitleri yapılabilir.
- Belirtilen metro istasyonu ve güzergâhı hazırlanacak uygulama projesine göre uygulanacaktır.
- Metro istasyonuna yönelik olarak planlama alanı içerisindeki parsel alanları içerisinde yaya giriş çıkışlarına yönelik düzenlemeler yapılabilir. Otoparklar ve diğer tesis yapıları ile metro istasyonu ve giriş çıkışları arasında yaya bağlantıları zemin altında veya üstünde oluşturulabilir.
- Diğer hususlarda 13.02.2008 T.T'li 1/5000 ölçekli ve 1/1000 ölçekli Küçükçekmece İkitelli Ayazma Gecekondu Dönüşüm ve Kentsel Yenileme Alanı plan notları geçerlidir.



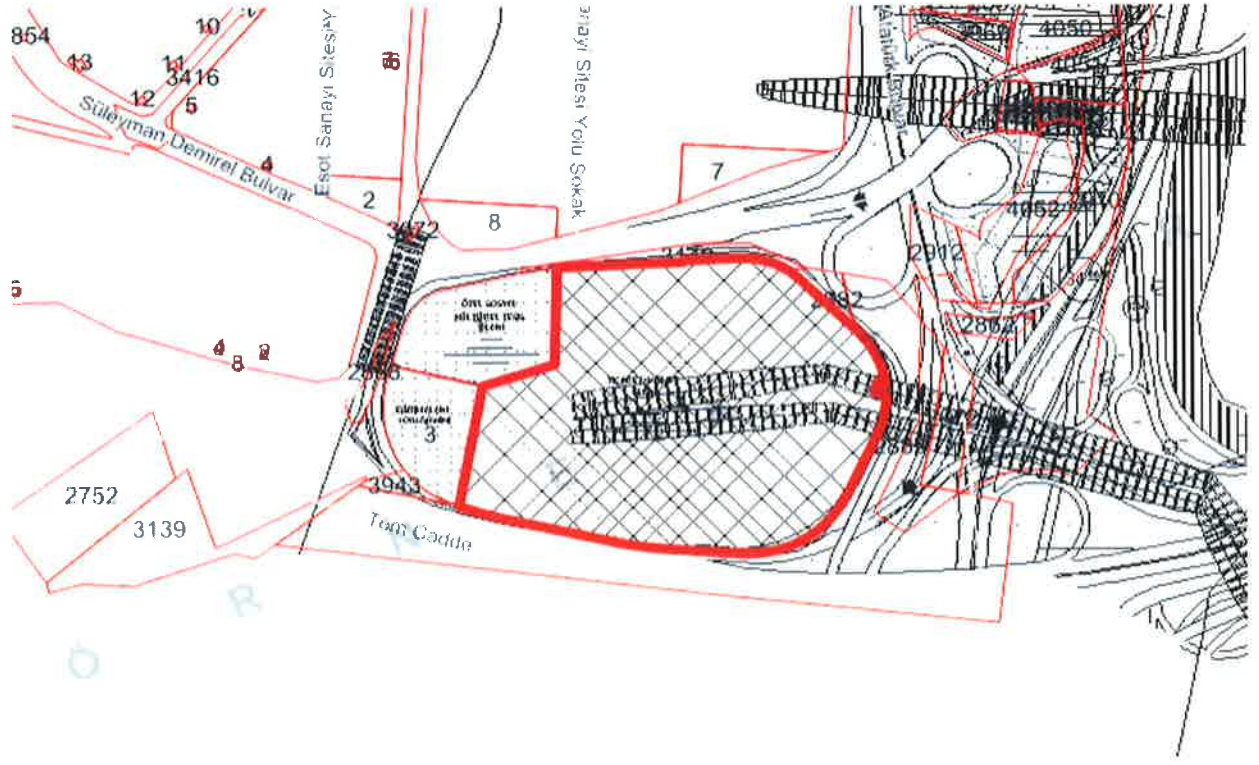
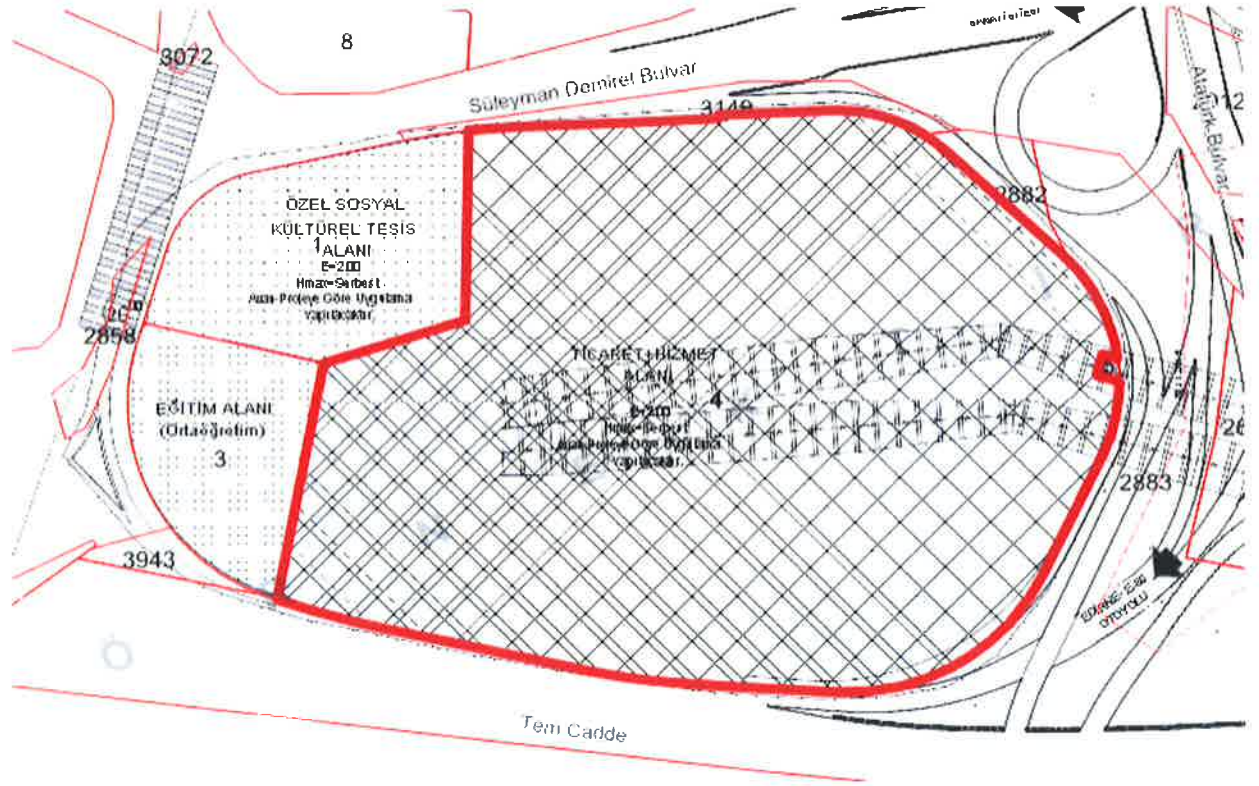

İmar Plan Örnekleri

## 11.2. İmar Dosyası İncelemesi

Başakşehir Belediyesi İmar Müdürlüğü arşivinde yapılan incelemelere göre dosyasında aşağıdaki belgeleri bulunmaktadır.

- 858 ada, 2 numaralı parsel için 18.03.2011 tarih, 00102 ruhsat numarası ile "AVM, Konut A, B, C, D Blok, Ofis ve Ortak Alan" için düzenlenmiş Yapı Ruhsatı (yeni yapı) vardır.
- 858 ada, 4 numaralı parsel için 10.02.2012 tarih, 00093 ruhsat numarası ile "AVM, Konut A, B, C, D Blok, Ofis ve Ortak Alan" için düzenlenmiş Yapı Ruhsatı (yenileme) vardır.
- 858 ada 4 numaralı parsel için 20.05.2013 tarih, 00092 ruhsat numarası ile "AVM, Konut A, B, C, D Blok, Ofis ve Ortak Alan" için düzenlenmiş Yapı Ruhsatı (tadilat) vardır.
- 858 ada 4 numaralı parsel için 28.03.2014 tarih, 00191 ruhsat numarası ile "AVM, Konut A, B, C, D Blok, Ofis ve Ortak Alan" için düzenlenmiş Yapı Ruhsatı (tadilat) vardır.
- 858 ada 4 numaralı parsel için 23.05.2014 tarih, 00066 belge no.lu bütün yapı için düzenlenmiş Yapı Kullanma İzin Belgesi (iskân) vardır.
- Başakşehir Tapu Müdürlüğü ve Başakşehir Belediyesi İmar Müdürlüğü arşivinde 28.03.2014 tarih ve 0091 sayılı projesi incelenmiştir.

## 11.3. Encümen Kararları, Mahkeme Kararları, Plan İptalleri v.b.

### konular

İmar dosyasında yapılan incelemede Çevre ve Şehircilik Bakanlığı Rehberlik ve Teftiş Başkanlığı'nın konu mülkle ilgili dava açtığına (Küçükçekmece 2.Asliye Hukuk Mahkemesi) dair yazışma evrakları görülmüş olup dosyasında herhangi bir mahkeme kararına rastlanmamıştır. Torunlar GYO Hukuk departmanı ile yapılan görüşmelerde davanın, tadilat ruhsatı ve yapı kullanma izin belgesi alınmadan önceki projeye aykırılıklar ile ilgili olduğu ve sürecin devam ettiği bilgisi edinilmiştir.

Hali hazırda menfi bir karar bulunmamasının yanı sıra taşınmazların iskanlı olması ve kat mülkiyetine geçilmiş olması sebepleriyle kıymet takdir edilmesine engel bir durum olmadığı kanaatine varılmıştır.

#### **11.4. Yapı Denetim Firması**

Değerlemesi yapılan Mall Of İstanbul Alışveriş Merkezi'nin yapı denetim işlemleri aşağıda bilgileri verilen firma tarafından yapılmıştır.

Aka 2 Yapı Denetim Ltd. Şti.

Ayvansaray Mah., Eyüp Sultan Bulvarı, Demirci Sitesi No: 49/1 Eyüp/İSTANBUL

Tel: 0212 699 99 69

#### **11.5. Son Üç Yıl İçindeki Hukuki Durumdan Kaynaklanan Değişim**

##### **11.5.1. Tapu Müdürlüğü Bilgileri**

###### **11.5.1.1. Son Üç Yıl İçerisinde Gerçekleşen Alım Satım Bilgileri**

Değerleme konusu taşınmazlar için son üç yıl içinde herhangi bir alım satım işlemi gerçekleşmemiştir.

##### **11.5.2. Belediye Bilgileri**

###### **11.5.2.1. İmar Planında Meydana Gelen Değişiklikler, Kamulaştırma İşlemleri v.b. İşlemler**

Başakşehir Belediyesi Harita Müdürlüğü'nde yapılan incelemelerde rapor konusu AVM'nin konumlu olduğu 858 ada, 4 nolu parselin; 2759, 3149, 2453 ve 2883 nolu parsellerin tevhide ile oluşan 858 ada, 2 nolu parselin daha sonra ifraz edilmesiyle oluştuğu öğrenilmiştir.

Söz konusu parselde son 3 yıllık süreçte herhangi bir plan değişikliği olmamıştır.

##### **11.5.3. Gayrimenkule İlişkin Olarak Yapılmış Sözleşmelere (Gayrimenkul Satış Vaadi Sözleşmeleri, Kat Karşılığı İnşaat Sözleşmeleri ve Hasılat Paylaşımı Sözleşmeler vb.) İlişkin Bilgiler**

Herhangi bir bilgi bulunmamaktadır.

##### **11.5.4. Gayrimenkulün Enerji Verimlilik Sertifikası Hakkında Bilgi**

Enerji Kimlik Belgesi bulunmakta olup rapor ekinde yer almaktadır.

##### **11.5.5. Ruhsat Alınmış Yapılarda Yapılan Değişikliklerin 3194 Sayılı İmar Kanunu'nun 21. Maddesi Kapsamında Yeniden Ruhsat Alınmasını Gerektirir Değişiklikler Olup Olmadığı Hakkında Bilgi**

İskân belgeleri bulunmakta olup yeniden ruhsat alınmasını gerektirecek bir durum bulunmamaktadır.



## 12. TAŞINMAZLARIN ÇEVRE VE KONUMU

### 12.1. Konum ve Çevre Bilgileri

Değerlemeye konu taşınmaz, İstanbul ili, Başakşehir ilçesi, Ziya Gökalp Mahallesi, Süleyman Demirel üzerinde 858 ada, 4 parselde konumlu olan ve 586 adet bağımsız bölümden oluşan **Mall Of İstanbul AVM**'dir.

Tem otoyolundan ilerlendiğinde Mahmutbey gişelere gelmeden Mahmutbey Köprülü kavşağından sağa dönerek Atatürk Bulvarına girilir. Bulvardan MASKO ya doğru devam ederek ilk ışıklardan ilerlendiğinde konu taşınmaz sol tarafta yer almaktadır.

Asya ve Avrupa yakalarının yoğun trafik güzergâhında, Mahmutbey`de, E-5 Karayolu, TEM Otoyolu ve Basın Ekspres otoyollarının kesişim noktasında yer alan Mall Of İstanbul İkitelli, Basakşehir Merkezleri ile Mahmutbey gişeler ve Masko`ya yakın mesafede konumludur. Mall of Istanbul projesinde ofis, rezidans, AVM ve otel bir arada bulunmaktadır.

Yakın çevresinde Droglass Otocam, Masko Mobilyacılar Sitesi, Marmara Sanayi Sitesi, Imsan Sanayi Sitesi, Bahariye Halı Fabrikası, Halkalı Toplu Konutları ve Avrupa Konutları ile Gryder Satış Mağazası, Ilke ve Denizbank Binaları, IETT Garajı, Halkalı Toplu Konutları 3. Etap Evleri ve 2 - 3 katlı binalar bulunmaktadır. Bölge, Basakşehir Belediyesi sınırları içerisinde yer almaktadır. Göreceli olarak şehir merkezine uzak olan yapıya toplu taşıma araçları ve özel araçlarla ulaşım mümkündür. Taşınmaz, TEM Mahmutbey Gişeleri'ne 300 m., Atatürk Olimpiyat Stadı'na 4 km., E-5 Karayolu'na 8 km., Atatürk Havalimanı'na ise yaklaşık 9,5 km. mesafededir.

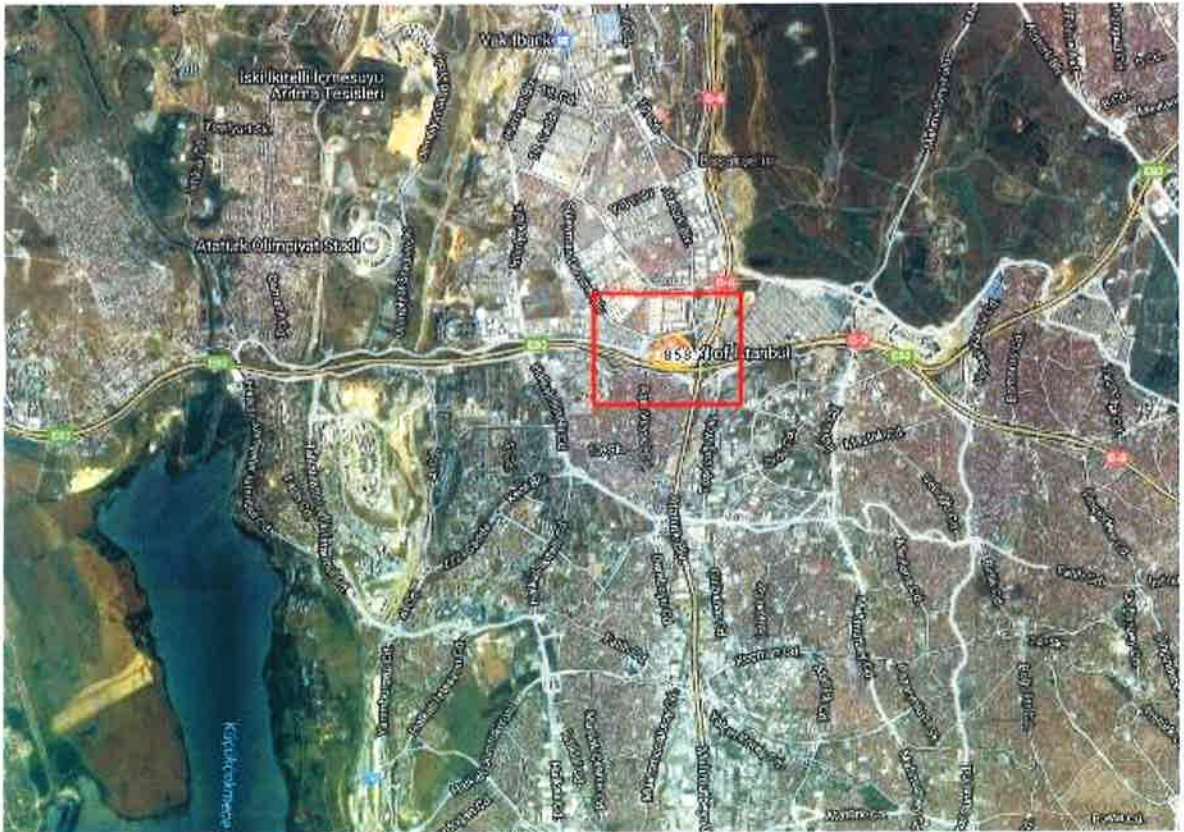
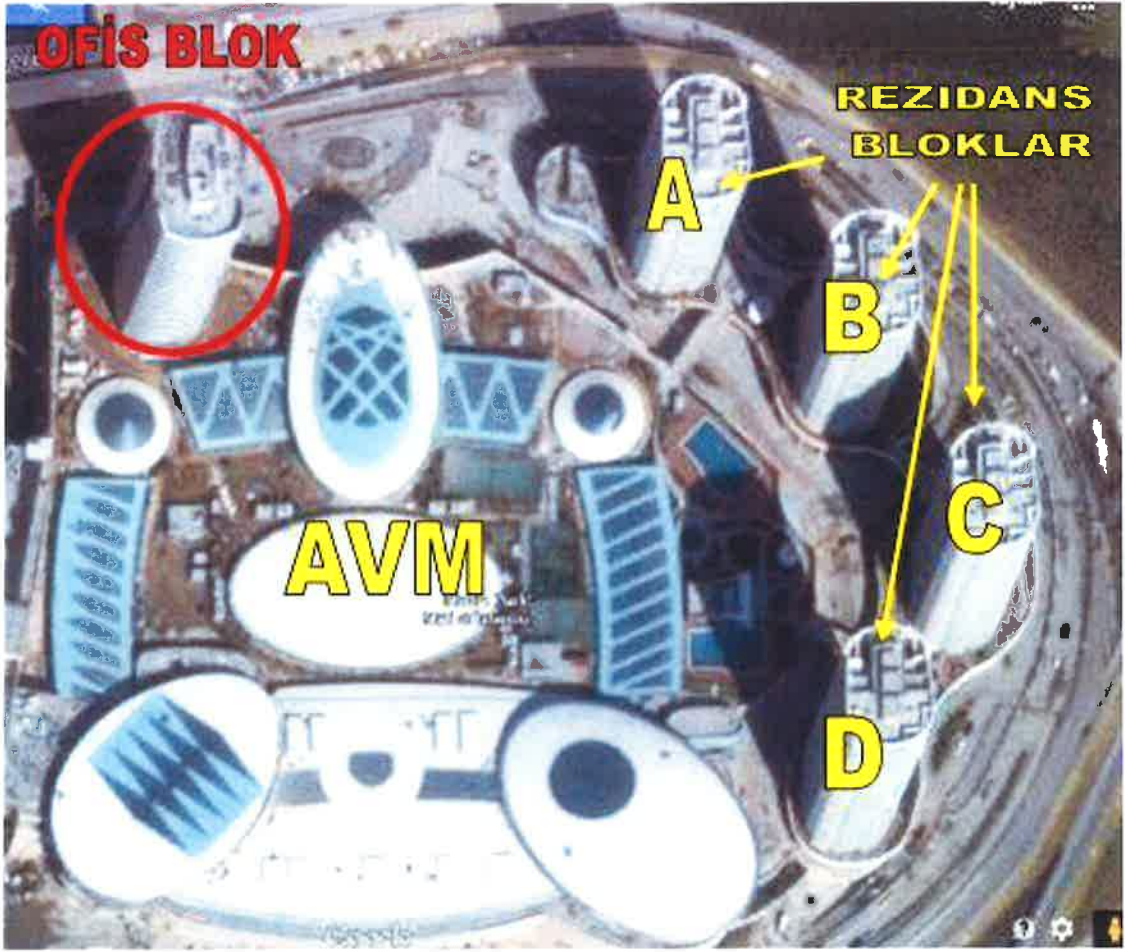

Uydu Görüntüleri



## 12.2. Bölge Analizi

### 12.2.1 İstanbul İli:

İstanbul, Türkiye'de yer alan şehir ve ülkenin 81 ilinden biridir. Ülkenin en kalabalık, ekonomik ve sosyo-kültürel açıdan en önemli şehridir. Şehir, iktisadi büyüklük açısından dünyada 34., nüfus açısından belediye sınırları göz önüne alınarak yapılan sıralamaya göre Avrupa'da birinci, dünyada ise Lagos'tan sonra altıncı sırada yer almaktadır.

2018 yılı itibariyle nüfusu 15.067.724 kişidir.

İstanbul 41° K, 29° D koordinatlarında yer alır. Batıda Çatalca Yarımadası, doğuda Kocaeli Yarımadası'ndan oluşur. Kuzeyde Karadeniz, güneyde Marmara Denizi ve ortada İstanbul Boğazı'ndan oluşan kent, kuzeybatıda Tekirdağ'a bağlı Saray, batıda Tekirdağ'a bağlı Çerkezköy, Çorlu, güneybatıda Tekirdağ'a bağlı Marmara Ereğlisi, kuzeydoğuda Kocaeli'ne bağlı Kandıra, doğuda Kocaeli'ne bağlı Körfez, güneydoğuda Kocaeli'ne bağlı Gebze ilçeleri ile komşudur. İstanbul'u oluşturan yarımadalardan Çatalca Avrupa, Kocaeli ise Asya anakaralarındadır. Kentin ortasındaki İstanbul Boğazı ise bu iki kıtayı birleştirir. Boğazdaki Yavuz Sultan Selim, Fatih Sultan Mehmet ve 15 Temmuz Şehitler Köprüleri kentin iki yakasını birbirine bağlar. İstanbul Boğazı boyunca ve Haliç'i çevreleyecek şekilde Türkiye'nin kuzeybatısında kurulmuştur.

Karadeniz ile Marmara Denizi'ni bağlayan ve Asya ile Avrupa'yı ayıran İstanbul Boğazı'na ev sahipliği yapması nedeniyle, İstanbul'un jeopolitik önemi oldukça yüksektir.

İstanbul'un yüksek nüfusu ve ileri sanayi sektörü çevresel konularda pek çok sıkıntıyı da beraberinde getirmektedir. Hava, su ve toprak kirliliği gibi ana sorunların yanı sıra, çarpık kentleşme ve denetimsizlikten kaynaklanan görüntü ve gürültü kirliliği gibi ikincil sorunlar da göze çarpmaktadır.

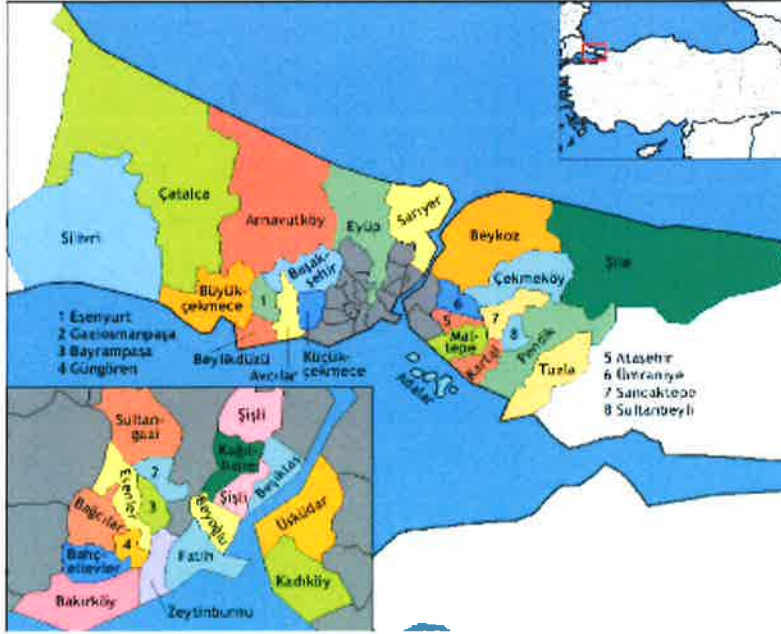

İstanbul'un toplam 39 ilçesi vardır. Bu ilçelerin 25'i Avrupa Yakası'nda, 14'ü ise Anadolu Yakası'ndadır. Bunlar; Adalar, Arnavutköy, Ataşehir, Avcılar, Bağcılar, Bahçelievler, Bakırköy, Başakşehir, Bayrampaşa, Beşiktaş, Beykoz, Beylikdüzü, Beyoğlu, Büyükçekmece, Çatalca, Çekmeköy, Esenler, Esenyurt, Eyüp, Fatih, Gaziosmanpaşa, Güngören, Kadıköy, Kağıthane, Kartal, Küçükçekmece,

Maltepe, Pendik, Sancaktepe, Sarıyer, Silivri, Sultanbeyli, Sultangazi, Şile, Şişli, Tuzla, Ümraniye, Üsküdar ve Zeytinburnu ilçeleridir.

İstanbul'un tarihi semtlerinden batıya ve kuzeye gidildikçe büyük bir farklılaşma görülür. En yüksek gökdelenler ve ofis binaları Avrupa Yakası'nda özellikle Levent, Mecidiyeköy ve Maslak'ta toplanırken, Anadolu Yakası'nda ise Kadıköy ilçesindeki Kozyatağı mahallesi dikkat çeker.

Son yıllarda inşa edilen çok yüksek yapılar, nüfusun hızlı büyümesi göz önüne alınarak yapılmışlardır. Şehrin hızla genişlemesinden dolayı konutlaşma, genellikle şehir dışına doğru ilerlemektedir. Şehrin sahip olduğu en yüksek çok katlı ofis ve konutlar, Avrupa Yakası'nda bulunan Levent, Mecidiyeköy ve Maslak semtlerinde toplanmıştır. Levent ve Etiler'de çok sayıda alışveriş merkezi toplanmıştır. Türkiye'nin en büyük şirket ve bankalarının önemli bir kısmı bu bölgede bulunmaktadır. Yakın dönemde finans kuruluşlarının operasyon merkezleri Pendik – Tuzla ve Gebze aksına doğru kaymıştır.

İstanbul, kara ve deniz ticaret yollarının bir kavşağı olması ve stratejik konumu nedeniyle Türkiye'de ekonomik yaşamın merkezi olmuştur. Şehir aynı zamanda en büyük sanayi merkezidir. Türkiye'deki sanayi istihdamının %20'sini karşılamaktadır. Yaklaşık olarak %38'lik endüstriyel alana sahiptir. İstanbul ve çevre iller bu alanda; meyve, zeytinyağı, İpek, pamuk ve tütün gibi ürünler elde etmektedir. Ayrıca gıda sanayi, tekstil üretimi, petrol ürünleri, kauçuk, metal eşya, deri, kimya, ilaç, elektronik, cam, teknolojik ürünler, makine, otomotiv, ulaşım araçları, kağıt ve kâğıt ürünleri ve alkollü içkiler, kentin önemli sanayi ürünleri arasında yer almaktadır.

Ticaret, İstanbul'un gelirinde en büyük paya sahip olan sektördür. İlde bu sektörün gelişmesinde Boğaz köprülerinin, Asya ve Avrupa gibi merkezler arasında uzanan otoyolların büyük katkısı vardır. Aynı şekilde demiryoluyla da Asya ve Avrupa'ya bağlanması ve büyük limanları olması da bu konuda etkilidir. İstanbul ticaret sektörü ülke toplamının %27'sini oluşturur. Dışalım ve dışsatım konusunda da İstanbul, Türkiye çapında birinci sıradadır. Türkiye'de hizmet veren özel bankaların tümünün, ulusal çapta yayın yapan gazetelerin, televizyon kanallarının, ulaşım firmalarının ve yayınevlerinin ise tümüne yakınının genel merkezleri İstanbul'dadır. Nitekim İstanbul ekonomisinde bankacılıkla birlikte ulaştırma-haberleşme sektörü %15'i aşan bir paya sahiptir.

Türkiye'nin büyük sanayi kuruluşlarından pek çoğunun genel merkezi ve fabrikası İstanbul'da bulunmaktadır. İlde madeni eşya, makine, otomotiv, gemi yapımı, kimya, dokuma, konfeksiyon, hazır gıda, cam, porselen ve çimento sanayi gelişkindir. 2000'li yılların başında payı %30'a yakın olan sanayi, ticaretten sonra ildeki ikinci büyük sektördür.

İstanbul genelinde tüm orman alanları koruma altına alınmış olmakla birlikte sınırlı miktarda ormancılık faaliyeti yürütülmektedir.

İstanbul'un tarihi, anıtlar ve yapıtların fazlalığı ve Boğaz'a sahip olması nedeniyle gözde turizm merkezlerinden biridir. Ancak 2016 yılı itibariyle turizm sektöründe gerileme dönemi başlamıştır.

İstanbul'da ulaşım kara, hava, deniz ve demiryolu gibi farklı şekillerde yapılmaktadır. Şehir içi, şehirlerarası ve uluslararası taşımacılığın yapıldığı büyük merkezlere sahiptir. İlde havayolu ulaşımının yapıldığı iki sivil havalimanı vardır. İlin kuzeyinde yer alan İstanbul Havalimanı'nın yapımı tamamlanmış ve halihazırda uçuşlar başlanmıştır. Yurtiçi ve yurtdışı pek çok merkeze aktarma yapmaksızın uçmak mümkündür. İldeki havalimanlarından İstanbul Havalimanı, Avrupa Yakası'nda Arnavutköy ilçesinde; Sabiha Gökçen Havalimanı ise Anadolu Yakası'nda Pendik ilçesinde yer alır. İstanbul Havalimanı hava ulaşımında en büyük paya sahiptir.

Karayoluyla ulaşımı ise İstanbul'da özellikle şehirlerarası yolculukta büyük bir paya sahiptir. Türkiye'nin her iline ve ayrıca Gürcistan, Yunanistan, Bulgaristan gibi komşu ülkelere İstanbul'dan doğrudan seferler vardır. Anadolu Yakası'nda Harem Otogarı, Avrupa Yakası'ndaysa Büyük İstanbul Otogarı hizmet vermektedir. İstanbul Otogarı da metroyla kent merkezine bağlanmaktadır.

Demiryolu ise bu iki ulaşım yoluna oranla daha az tercih edilen bir başka hizmettir. İstanbul'dan Eskişehir, Ankara, Konya, Adana, Bitlis, Van gibi yurtiçi merkezlerle; Yunanistan, Bulgaristan, Romanya, Sırbistan, Macaristan, İran, Suriye ve Irak gibi dış merkezlere tren seferleri vardır. Yüksek hızlı tren Pendik ilçesinden hareket etmektedir.

Deniz yoluyla ise ilde düzenli ulaşım yalnızca yurtiçinde gerçekleştirilir. İstanbul'dan Yalova'ya, Balıkesir'e ve Bursa'ya feribot ve araba vapuru seferleri vardır. İstanbul Limanı'na turistik amaçlarla gelen münferit gemiler dışında yurtdışı varışlı gemi seferi yoktur.

İstanbul'da şehir içi ulaşım ise büyük bir sektördür. Otobüslerle ulaşım sağlayan İETT; şehir hatları vapurlarını ve deniz taksi işleten İDO; tramvay, metro, füniküler ve teleferik hatlarının sahibi İstanbul Ulaşım A.Ş.; banliyö hizmeti sağlayan TCDD; dolmuşlar, yolcu motorları ve ticari taksilerle İstanbul kompleks bir ulaşım ağına sahiptir.

## 12.2.2 Başakşehir İlçesi:

Başakşehir, 2008 yılında Küçükçekmece, Esenler ve Büyükçekmece ilçelerinden ayrılarak ilçe yapılmıştır. 2018 verilerine göre ilçenin toplam nüfusu 427.835'dir. Başakşehir, kuzeyde Arnavutköy, kuzeydoğuda Sultangazi ve Eyüp, doğuda Esenler, güneyde Bağcılar, Küçükçekmece ve Avcılar ile batıda Esenyurt ilçeleriyle çevrilidir.

İlçenin kurulduğu bölgede Osmanlı döneminde devletin barut ihtiyacını karşılamak üzere Azatlı baruthanesi kurulmuş, bölge Azatlık adıyla anılmıştır. İlçede tarihi özelliği bulunan diğer yapılar, Resneli Niyazi Bey'e ait Resneli çiftliği ve İstanbul'daki bilinen ilk yerleşim yeri olan Yarımburgaz Mağarası ve baruthaneye su sağlamak için kurulmuş Şamlar bendidir.

İlçeye ulaşım TEM otoyolu ve demiryolu ile gerçekleştirilmektedir. İlçeye otobüs seferleri de bulunmaktadır. Demiryolu ile ulaşım Ispartakule'deki tren istasyonu ile



sağlanmaktadır. 07 Temmuz 2013 tarihinde resmi açılışı yapılan M3 Kirazlı - Başakşehir-Olimpiyatköy Metro Hattı ile Atatürk Olimpiyat Stadyumu ve 5. Etap Metrokent'e kadar metro ulaşımı sağlanmıştır. Diğer

raylı sistemlere entegre olan bu hat sayesinde Başakşehir'den Halkalı'ya kadar raylı sistemler ile ulaşım mümkün hale gelmiştir.

İlçenin kuzeyi ormanlarla kaplıdır, kalan bitki örtüsü bozkır ve çalılıklardan oluşur. Resneli Çiftliği'nin içinde bulunduğu Sazlıdere vadisinde bitki çeşitliliği çok fazladır. İlçede Sazlıdere akarsuyu ve Ayamama deresi doğar, Ispartakule deresi ise içinden geçer.

İlçede sosyal yaşam, Sular Vadisi ile Bahçeşehir'deki yapay gölet ve çevresindedir. Bahçeşehir'deki gölet, Türkiye'nin en büyük yapay göletidir. Bunun dışında Atatürk Olimpiyat Stadyumu ve Başakşehir Fatih Terim Stadyumu bu ilçede bulunmaktadır. TOKİ tarafından geliştirilen ve Türkiye'nin en büyük uydukent projesi olan 65.000 konutun planlandığı Kayaşehir projesi de bu ilçe sınırları içindedir.







### 12.3. Dünya Ekonomisine Genel Bakış

Küresel Ekonomik büyüme 2018 yılında sağlam bir görüntü çizmiştir. 2018 yılı, nispeten senkronize bir eğilim izleyen büyüme trendlerinin bölgesel olarak büyük değişimler izlediği bir dönem olmuştur. 2017 yılındaki güçlü toparlanmadan sonra toplam gayrisafi yurtiçi hasılatındaki büyüme hızının azaldığı ve %3,6 - %3,7 seviyesinde gerçekleştiği gözlenmiştir.

Büyüme hızındaki yavaşlama, OECD ülkelerinde özellikle Avrupa bölgesi ve Japonya'da hissedilmiş olup Amerika Birleşik devletleri bu trendin dışında kalmıştır. Ancak Amerika'nın yaşadığı ekonomik büyümenin pek çok mali teşvik ile desteklenmesini de göz ardı etmemek gerekir. Gelişmekte olan ekonomilerde ise Hindistan güçlü bir toparlanma yaşamış, bu esnada Rusya ve Brezilya da nispeten daha iyi performanslar göstermiştir. Çin ekonomisi ise yavaşlama eğilimini kıramamıştır.

2019 yılında Dünya ekonomisini şekillendiren gelişmeler genellikle politika kaynaklı olup bu gelişmeler arasında Amerika Birleşik Devletleri ve Çin arasındaki ticari çekişme, Brexit süreci ve Dünya genelindeki pek çok farklı jeopolitik gerilimi sayabiliriz. Diğer yandan başlıca merkez bankalarının (özellikle FED) sıkı para politikasına devam etmesi de küresel ölçekte bazı daralmalara yol açmaktadır.

**Dünya Ekonomisinde Büyüme Oranlarındaki Değişim (2017-2018)**

<b>Topluluk /Ülke</b>	<b>2017</b>	<b>2018</b>
<b>OECD</b>	<b>2.5</b>	<b>2.3</b>
<b>Avrupa Ülkeleri (OECD Hariç)</b>	<b>4.9</b>	<b>3.8</b>
<b>Gelişmekte Olan Ülkeler</b>	<b>3.6</b>	<b>3.9</b>
<b>Afrika</b>	<b>3.7</b>	<b>3.4</b>
<b>Latin Amerika ve Karayipler</b>	<b>0.8</b>	<b>0.6</b>
<b>Asya ve Avustralya</b>	<b>4.5</b>	<b>4.9</b>
<b>Asya-Pasifik</b>	<b>4.7</b>	<b>4.5</b>
<b>OPEC Ülkeleri</b>	<b>0.5</b>	<b>1.1</b>
<b>Çin</b>	<b>6.9</b>	<b>6.6</b>
<b>Dünya Ortalaması</b>	<b>3.7</b>	<b>3.6</b>

*Kaynak:* World Economic Outlook; IMF, International Financial Statistics

## 12.4. Türkiye'nin Makroekonomik Görünümü

2008 yılındaki küresel ekonomik krizden sonra Türkiye ekonomisi ciddi bir toparlanma sürecine girmiş olup 2014, 2015 yıllarında GYSH bir önceki yıla göre % 5,2 ve %6,1 seviyelerinde artmıştır. 2016 yılı, pek çok farklı etkenin de etkisiyle büyüme hızının yavaşladığı bir dönem olmuş 2017 yılında %7,5, 2018 yılında ise %2,8 lik büyüme oranları yakalanmıştır. 2018 yılı itibariyle cari GSYH büyüklüğüne göre Türkiye Dünya'nın 18. Avrupa'nın 7. Büyük ekonomisidir.

Türkiye: Güncel Fiyatlarla Gayrisafi Yurtiçi Hasıla 1984-2024 (Milyar USD)

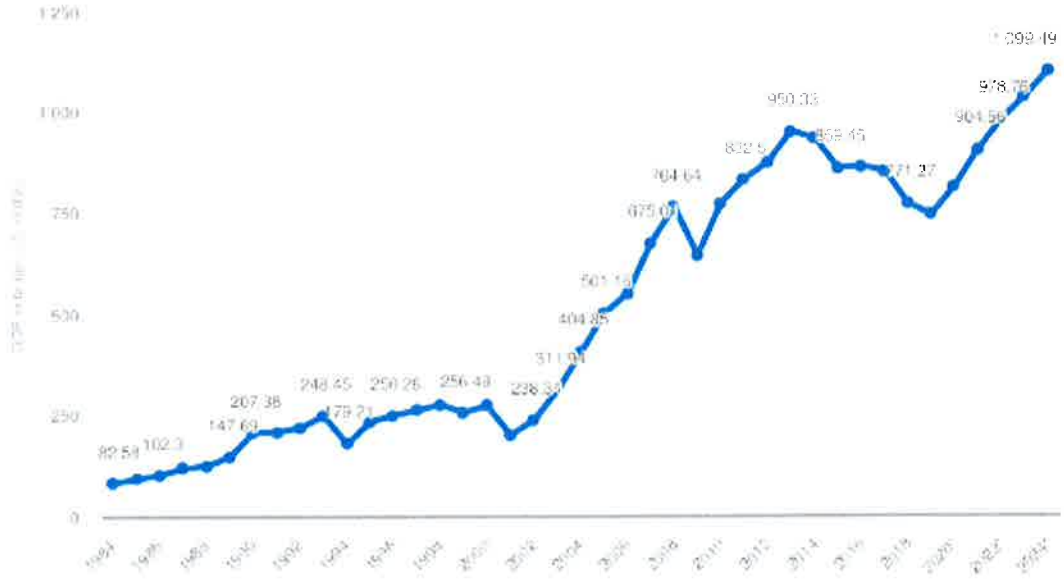

**Tablo Kaynak:** IMF(2019 ve ilerisi tahmindir)

2004 yılından itibaren çift haneli seviyelerin altında seyreden enflasyon oranı 2017 yılında % 11,1, 2018 yılında ise %16,3 olarak gerçekleşmiştir. 2019 yılı Ekim ise ayında Tüketici Fiyat Endeksi TÜİK verilerine göre %10,59 dir. TÜFE 2019 yılı Ekim ayında bir önceki yılın aynı ayına göre %8,55 oranında artış göstermiştir. İşsizlik oranları ise son üç yılda %10,8-%10,9 aralığında seyretmektedir.

Ödemeler dengesi tarafında ise 2017 yılında %67 olan ihracatın ithalatı karşılama oranı 2018 yılında %75 olarak gerçekleşmiştir.

## Kişi Başına Düşen GSYH (USD)

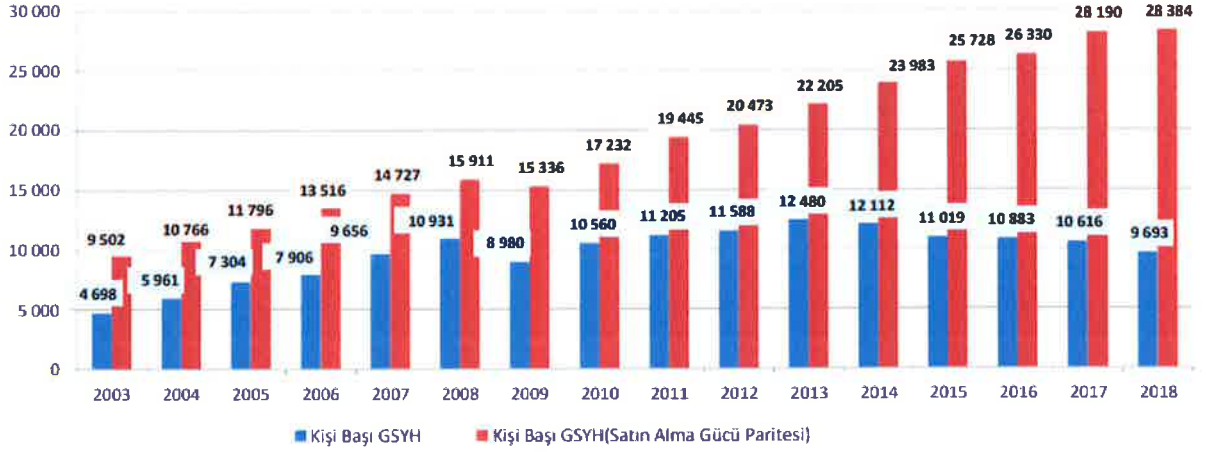

## Temel Ekonomik Göstergeler

	2000	2010	2015	2016	2017	2018
GSYH ARTIŞI, 2009 Fiyatlarıyla, %	6,6	8,5	6,1	3,2	7,5	2,8
GSYH, Cari Fiyatlarla, Milyar TL	171	1.160	2.339	2.609	3.111	3.724
GSYH, Cari Fiyatlarla, Milyar \$	272	772	862	863	853	789
NÜFUS, Bin Kişi, Yıl Ortası	64.269	73.142	78.218	79.278	80.313	81.407
KİŞİ BAŞINA GSYH, Cari Fiyatlarla, \$	4.229	10.560	11.019	10.883	10.616	9.693
İHRACAT (F.O.B.), Milyon \$	27.775	113.883	143.839	142.530	156.993	167.923
İHRACAT/GSYH,%	10,2	14,7	16,7	16,5	18,4	21,3
İTHALAT (C.I.F.), Milyon \$	54.503	185.544	207.234	198.618	233.800	223.047
İTHALAT/GSYH, %	20,1	24,0	24,0	23,0	27,4	28,3
İHRACATIN İTHALATI KARŞILAMA ORANI (%)	51,0	61,4	69,4	71,8	67,1	75,3
TURİZM GELİRLERİ, Milyar \$	7,6	22,6	26,6	18,7	22,5	25,2
DOĞRUDAN YABANCI YATIRIMLAR (GİRİŞ), Milyar \$	1,0	9,1	19,3	14,0	11,6	13,0
CARI İŞLEMLER DENGESİ/GSYH, %	-3,7	-6,1	-4,5	-3,8	-5,6	-3,4
İŞGÜCÜNE KATILMA ORANI, %		46,5	51,3	52,0	52,8	53,2
İŞSİZLİK ORANI, %		11,1	10,3	10,9	10,9	11,0
İSTİHDAM ORANI, %		41,3	46,0	46,3	47,1	47,4
TÜFE (2003=100), Yıllık Ortalama, Yüzde Artış		8,6	7,7	7,8	11,1	16,3

Kaynak: T.C. Ekonomi Bakanlığı Ekonomik Görünüm (Kasım 2019)

## Dönemler İtibariyle Büyüme Oranları

Türkiye ekonomisi, 2019'un ikinci çeyreğinde %1,5 oranında daralmıştır.

2003-2018 döneminde Türkiye Ekonomisinde yıllık ortalama %5,5 oranında büyüme kaydedilmiştir.

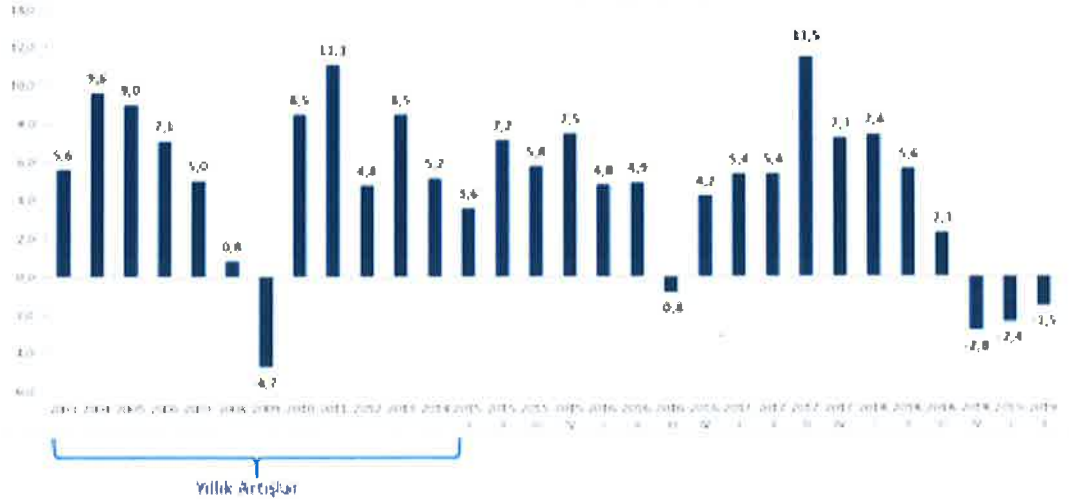

Kaynak: TÜİK

## IMF 2019 Büyüme Tahminleri:

Bazı Ülke-Ülke Gruplarına İlişkin Büyüme Tahminleri (%)									
		Dünya	Avro Bölgesi	ABD	Brezilya	Rusya	Hindistan	ÇHC	Japonya
IMF	2018	3.6	1.9	2.9	1.1	2.3	6.8	6.6	0.8
	2019	3.0	1.2	2.4	0.9	1.1	6.1	6.1	0.9
	2020	3.4	1.4	2.1	2.0	1.9	7.0	5.8	0.5
OECD	2018	3.6	1.9	2.9	1.1	2.3	6.8	6.6	0.8
	2019	2.9	1.2	2.3	0.8	1.1	5.8	6.2	1.0
	2020	2.9	1.1	2.0	1.7	1.6	6.2	5.7	0.6
Dünya Bankası	2018	3.0	1.8	2.9	1.1	2.3	7.2	6.6	0.8
	2019	2.6	1.2	2.5	1.5	1.2	7.5	6.2	0.8
	2020	2.7	1.4	1.7	2.5	1.8	7.5	6.1	0.7

Kaynak: T.C. Ekonomi Bakanlığı Ekonomik Görünüm (Kasım 2019)

## Türkiye: Sektörlerin GSYH İçerisindeki Payı (2007-2017)

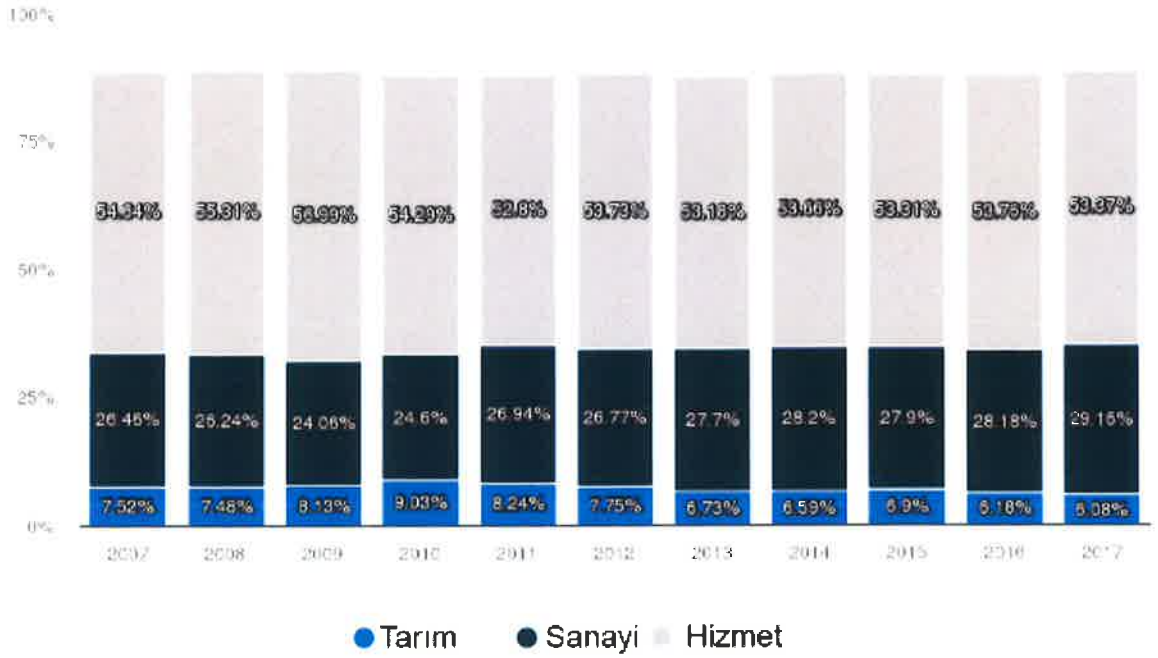

Tablo Kaynak: TÜİK

## Doğrudan Yabancı Yatırımlar (Milyon USD)

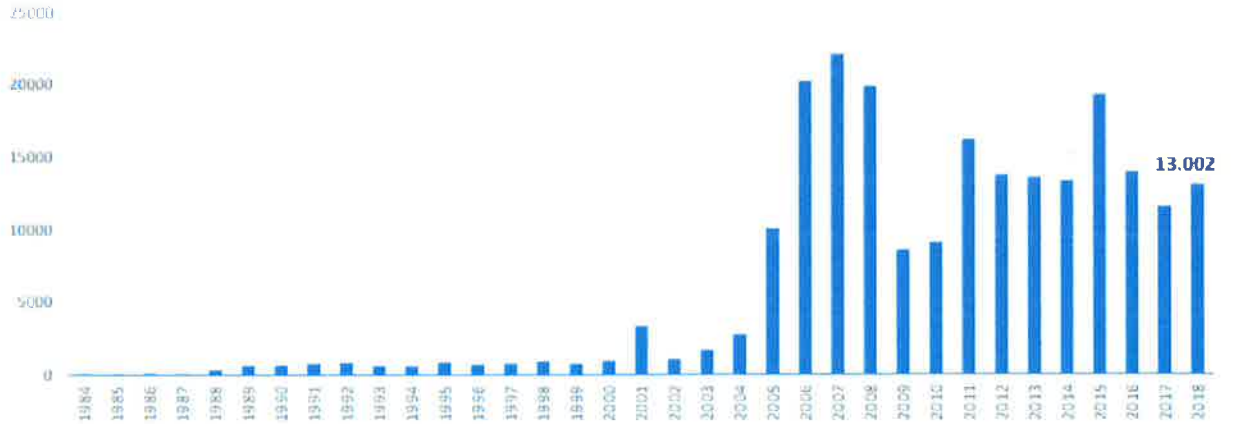

Kaynak: T.C. Ekonomi Bakanlığı Ekonomik Görünüm (Kasım 2019)

## **12.5. Mevcut Ekonomik Koşulların, Gayrimenkul Piyasasının Analizi, Mevcut Trendler ve Dayanak Veriler**

Ülkemizde özellikle 2001 yılında yaşanan ekonomik krizle başlayan dönem, yaşanan diğer krizlere paralel olarak tüm sektörlerde olduğu gibi gayrimenkul piyasasında da önemli ölçüde bir daralmayla sonuçlanmıştır. 2001-2003 döneminde gayrimenkul fiyatlarında eskiye oranla ciddi düşüşler yaşanmış, alım satım işlemleri yok denecek kadar azalmıştır.

Sonraki yıllarda kaydedilen olumlu gelişmelerle, gayrimenkul sektörü canlanmaya başlamış; gayrimenkul ve inşaat sektöründe büyüme kaydedilmiştir. Ayrıca 2004-2005 yıllarında oluşan arz ve talep dengesindeki tutarsızlık, yüksek talep ve kısıtlı arz, fiyatları hızla yukarı çekmiştir. Bu dengesiz büyüme ve artışların sonucunda 2006 yılının sonuna doğru gayrimenkul piyasası sıkıntılı bir sürece girmiştir.

2007 yılında Türkiye için iç siyasetin ağır bastığı ve seçim ortamının ekonomiyi ve gayrimenkul sektörünü durgunlaştırdığı gözlenmiştir. 2008 yılı ilk yarısında iç siyasette yaşanan sıkıntılar, dünya piyasasındaki daralma, Amerikan Mortgage piyasasındaki olumsuz gelişmeler devam etmiştir. 2008 yılında ise dünya ekonomi piyasaları çok ciddi çalkantılar geçirmiştir. Yıkılmaz diye düşünülen birçok finansal kurum devrilmiş ve global dengeler değişmiştir.

Daha önce Türkiye'ye oldukça talepkar davranan birçok yabancı gayrimenkul yatırım fonu ve yatırım kuruluşu, faaliyetlerini bekletme aşamasında tutmaktadır. Global krizin etkilerinin devam ettiği dönemde reel sektör ve ülkemiz olumsuz etkilenmiştir.

Öte yandan 2009 yılı gayrimenkul açısından dünyada ve Türkiye'de parlak bir yıl olmamıştır. İçinde bulunduğumuz yıllar gayrimenkul projeleri açısından finansmanda seçici olunan yıllardır. Finans kurumları son dönemde yavaş yavaş gayrimenkul finansmanı açısından kaynaklarını kullanırmak için araştırmalara başlamışlardır.

2010 içerisinde ise siyasi ve ekonomik verilerin inşaat sektörü lehine gelişmesiyle gayrimenkul yatırımlarında daha çok nakit parası olan yerli yatırımcıların gayrimenkul portföyü edinmeye çalıştığı bir yıl olmuş ve az da olsa daha esnek bir yıl yaşanmıştır. Geçmiş dönem bize gayrimenkul sektöründe her dönemde ihtiyaca yönelik gayrimenkul ürünleri "erişilebilir fiyatlı" olduğu sürece satılabilmekte mesajını vermektedir. Bütün verilere bakıldığında 2010 yılındaki olumlu gelişmeler 2011 ilâ 2016 yıllarında da devam etmiştir.



2017 yılından itibaren, beşeri ve jeopolitik etkenlerin etkisi, döviz kurlarında yaşanan dalgalanmalar ve finansman imkânlarının daralmasına ek olarak artan enerji ve iş gücü maliyetleri geliştiricilerin ödeme zorluğu yaşamasına neden olmuştur. Ülkemizdeki ekonomik dinamikleri önemli ölçüde etkileyen ve çok sayıda yan sektöre destek olan inşaat sektöründe yaşanan bu zorluklar gayrimenkullerin fiyatlamalarında optimizasyona ve üretilen toplam ünite sayısı ile proje geliştirme hızında düşüşe yol açmıştır. Banka faiz oranlarının yükselmesi ve yatırımcıların farklı enstrümanlara yönelmesi de yatırım amaçlı gayrimenkul alımlarını azaltmıştır.

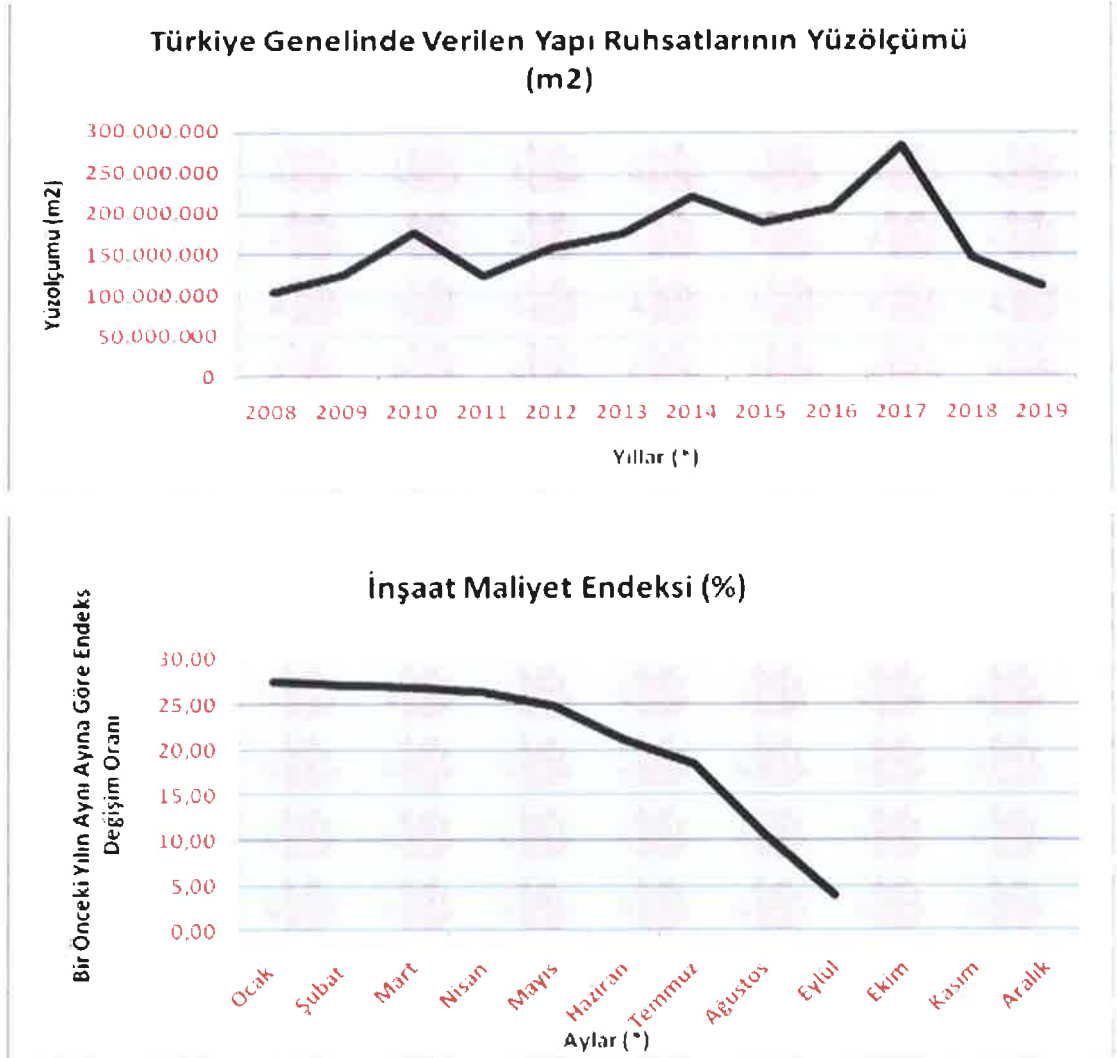

Kaynak: TÜİK, 2019 yılı verisi 9 aylıktır.

Bütün bunlara rağmen İstanbul gibi metropol kentlerde hayata geçirilen ve proje aşamasında olan büyük altyapı yatırımlarının yanı sıra büyükşehirlerin sürekli artan nüfusu kentsel rantı hala canlı tutmakta, doğru bir planlamayla arz-talep dengesi ve fiyatlamasının optimal olduğu lokasyonlarda geliştiricilere fırsatlar sunmaktadır. Son dönemde yabancı yatırımcıların ülkemize ilgisi artmış olup gayrimenkul pazarında yabancıya yapılan satışlarda bu etki görülmektedir. 2019 Haziran sonu itibariyle satılan toplam konut adedinin %4'ünü yabancılara yapılan satışlar oluşturmaktadır.



### **12.5.1. Genel Konjonktürün AVM Piyasası ve Gayrimenkulün Değerine etkisi**

AVM Sektörü Türkiye’de perakendenin gelişmesi ile büyüme kaydetmiştir. Tüketim alışkanlıkları ve reel hane gelirindeki değişimler sektörü doğrudan etkilemektedir. Ekonomide yaşanan dalgalanmaların etkisini perakende sektörü en yakından hissetse de son yıllarda talebin nispeten canlı kaldığını söyleyebiliriz. Diğer taraftan AVM yatırımcıların artan maliyetlerine karşın azalan karlılıklar dikkate alındığında sektör için nispeten zor bir dönemden geçildiği gözlenmektedir. Ayrıca geldiğimiz noktada belli bölgelerde AVM yatırımı açısından doygunluk yaşanmaktadır, dolayısıyla sektör büyümesinin yavaşlayacağı öngörülmektedir. Buna ek olarak e-ticaret sektörün yıllar geçtikçe daha da büyümesi ve pazardaki payını artırması yeni yatırımların farklı konsept ve kullanımları da içerecek şekilde yapılmasını, yeni cazibe odakları yaratılmasını kaçınılmaz hale getirecektir.

Zafer Plaza AVM, Bursa’nın simge yapılarından biri olup gerek merkezi konumu gerekse mağaza karmasından kaynaklı olarak yüksek doluluk oranı ile seyreden, tercih edilen bir Alışveriş Merkezidir. Son dönemde taşınmazın ziyaretçi sayısında ve doluluk oranında kayda değer düşüşler yaşanmamış olup yapılan tadilat ve renovasyonlarla ticari canlılık korunmaktadır.

### **12.5.2. Türkiye Gayrimenkul Piyasasını Bekleyen Fırsat ve Tehditler**

#### **Tehditler:**

- Amerika Birleşik Devletleri ve Çin arasındaki ticari çekişme, Brexit süreci ve Dünya genelindeki pek çok farklı jeopolitik gerilimin ekonomiye etkisi,
- Yabancı sermaye kaynaklı yatırımlarda görülen yavaşlama,
- Türkiye’nin mevcut durumu itibarıyla jeopolitik risklere açık olması sebebiyle mevcut ve gelecekteki yatırımları yavaşlaması ve talebin azalması,
- Son dönemde döviz kurundaki artışın faizler üzerindeki baskıyı artıyorması.

#### **Fırsatlar:**

- Türkiye’deki gayrimenkul piyasasının uluslararası standartlarda gelen taleplere cevap verecek düzeyde olması,
- Son dönemde gayrimenkule olan yabancı ilgisinin artıyor olması,
- Özellikle kentsel dönüşümün hızlanmasıyla daha modern yapıların inşa ediliyor olması,
- Konut alımında devlet desteği gibi teşvik amacıyla alınan önlemler,
- Genç bir nüfus yapısına sahip olmanın getirdiği doğal talebin devam etmesi,
- Gayrimenkule olan yabancı ilgisinin artması,
- İstanbul’un dünyanın metropollerinden birisi olması ve son dönemde yapılan büyük projelerle (İstanbul Finans Merkezi Projesi, 3. Köprü ve 3. Havalimanı vs.) ilgi odağı olmaya devam edecek olması.

## 12.6. Dünyada ve Ülkemizde AVM Sektörü ve Karma Kullanımlı Projelerin Gelişimi <sup>1</sup>

AVM kavramı 5.000 m<sup>2</sup> üstünde kiralanabilir alan, en az 15 bağımsız bölüm, tek elden ve ortak yönetim anlayışı ile sinerji yaratan organize alışveriş alanları olarak tanımlanabilir. Tüketicilerin her tür ihtiyacını karşılamak üzere birden fazla satıcının bulunduğu yapılara alışveriş merkezi denir. Alışveriş merkezleri içerisinde giyimden mobilyaya, marketten restoranlara, eğlence alanlarından teknoloji marketlerine kadar her sektörden mağaza bulundurulur.

Küreselleşen dünyada değişim, şehirciliğe de yansımakta ve her geçen gün farklı mekân tanımlamalarına ihtiyaç duyulmaktadır. Alışveriş merkezleri de bu yeni tanımlamalardan biri olarak, son yüzyılda Avrupa'da ve Amerika'da hızla gelişimlerini sürdürmüştür. Türkiye'de ise son 25 yılda kendilerine önemli bir yer edinerek müşterileri açısından vazgeçilmez mekanlar olmuşlardır.

Son yıllarda Türkiye'nin ekonomik koşullarında yaşanan iyileşme süreci perakende sektörünü de olumlu yönde etkilemeye devam etmektedir. Türk perakende sektörü henüz daha çok geleneksel bir yapı sergiliyor olmasına rağmen organize perakendenin ülke ekonomisindeki payının daha büyük olduğu bilinmektedir. Her geçen gün sayıları hızla artan zincir mağazalar, süper/hipermarketler ve AVM'ler ile organize perakende pazarının payı artmaya devam etmektedir.

Günümüzde en önemli unsur olan zaman faktörünü göz önünde bulundurduğumuzda; kısa zamanda farklı pek çok ihtiyacın bir arada görülmesine olanak tanıyan, aynı zamanda müşterileri için gerekli konforu, güvenliği ve temizliği sağlamakla yükümlü olan AVM'lerin hayatımızı kolaylaştırdıkları göz ardı edilemez bir gerçektir.

Alışveriş alanlarını iki bin yıllık tarihsel süreç içerisinde incelediğimizde, sosyoekonomik ilişkilere ve teknolojiye bağlı olarak geliştirildiklerini ve kent merkezlerinin birer ögesi olduklarını görmekteyiz. Alışveriş mekanlarının gelişimi, sadece ticaretin ekonomik boyutuna bağlı olarak değil, teknolojiye ve alışverişin sosyal hayattaki yerine bağlı olarak da değişim göstermiştir. Tarih boyunca değişik mekansal formlar almış olmalarına rağmen, günümüzün alışveriş merkezleri ve mağaza formlarının ilk örneklerinin ortaya çıktığı dönem 19. yüzyıl olmuştur. 1852'de Paris'te Bon Marche isimli küçük tuhafiyeci dükkanının zaman içerisinde bünyesinde farklı pek çok ürünün satıldığı bir mağazaya dönüşerek tüm Avrupa'ya yayılması ile Bon Marche ismi büyük mağazaları tanımlamakta kullanılan bir terim haline gelmiştir. 19. yüzyılın sonlarında büyük üniteler ve zincir mağazalar oluşmaya başlamış, bilgisayar ve elektronik dünyasındaki gelişmeler bu sistemi desteklemiş ve merkez satış mağazaları kurulmuştur. Avrupa'da II. Dünya Savaşı'nda yıkılan şehirlerin yeniden imarı aşamasında planlı olarak alışveriş merkezleri oluşturulmuştur. Günümüzde Avrupa'nın birçok ülkesinde şehirlere göç ve çekirdek aile sayısının artması, kadınların iş gücüne dahil olması, tüketim mallarına karşı artan talep, elektronik ve teknolojik devrim, araç sahipliğinin artması ve derin dondurucuların

<sup>1</sup> Hande Gör (2011), Emel Erçetin Barlas (2010), GYODER

yaygınlaşması tüketim biçimlerini değiştirmiştir. Özellikle son 30 sene içerisinde artan trafik ve ticaret potansiyelinin büyümesi, alışveriş merkezlerinin gelişiminde etkili olmuştur. Tüm bu gelişmeler ve değişimler sonucunda yayaların rahat dolaşabileceği modern alışveriş merkezleri oluşmaya başlamıştır.

Avrupa'da AVM'lerin Gelişim Süreci	
1900	Çok katlı mağazaların ortaya çıkışı İnşaat tekniklerinde yaşanan gelişmeler çeliğin kullanılmaya başlaması ile daha geniş ve şekillendirme kabiliyeti ve daha esnek mağazaların inşası Çok katlı mağazalarda asansörün kullanılmaya başlaması
1910	İlk defa havalandırma sistemlerinin büyük mağazalarda kullanılmaya başlanması Teknik buluşlar ile alışveriş alanlarının inşasının daha da büyük boyutlarda yapılması
1920	İlk alışveriş merkezinin açılması (USA) Alışveriş arabalarının kullanılmaya başlanması Kredi kartı kullanımının başlaması
1930	Self-servis süpermarketlerin açılması Florasının kullanılmaya başlanması ile mağazalarda daha iyi aydınlatmanın yaratılması
1940	Alışveriş mekanlarının gelişimi Motorlu taşıt sahipliğinin başlaması Avrupa'da şehir merkezlerinde yayalaştırılmış alışveriş alanlarının oluşturulma çabaları Savaş sonrası bombalanan şehirlerin yeniden inşası Şehir Merkezlerinde nüfus artışı Ana yollarda trafik sorununun baş göstermesi
1950	Asansörün yaygın olarak kullanımının başlaması Aydınlatmaların yarattığı ısı fazlasının önüne geçebilmek için havalandırma sistemlerinin gerekliliğinin öneminin artması Trafik yoğunluğunun artması
1960	Fiber optiklerin yeni aydınlatmaya olanak tanınması Avrupa kentlerinin yenilenmesi Avrupa'da ilk kapalı alışveriş merkezinin Londra'da açılması İlk şehir dışı kapalı alışveriş merkezinin Paris'te açılması
1970	Petrol krizinin ticari yatırımları durdurma noktasına gelmesi Avrupa'da ilk defa Londra'da iki katlı ve şehir merkezinde kapalı AVM'lerin inşası Barkot sisteminin ve optik okuyucuların kullanılmaya başlanması İngiltere'de ilk defa şehir dışı AVM'nin Amerikan standartlarında geliştirilmesi
1980	Şehir çeperlerinde perakendeci parklarının oluşmaya başlaması Alışveriş merkezlerinin içerisinde yemek, eğlence ve dinlenme mekanları gibi mekanların oluşturulmaya başlanması Avrupa'da ilk bölgesel merkezli alışveriş merkezinin açılması İngiltere'de ilk defa şehir merkezinde ve üstü açık alışveriş merkezinin açılması Temalı alışveriş merkezlerinin ilk defa ortaya çıkışı Çok salonlu sinemaların oluşmaya başlaması Tren garlarında perakende satış alanlarının gelişmeye ve büyümeye başlaması Güvenlik kameralarının kullanılmaya başlaması İngiltere'de kapalı alışveriş merkezlerinde gün ışından yararlanmaya başlanması Perakende sektöründe yaşanan gelişmelerin yerel yöneticilere endüstri alanlarından perakende dönüşüm içi cesaret vermesi
1990	Ekonomideki durgunluğun 1990'ların başında yeni AVM yatırımlarının önünü kesmesi Avrupa'da perakende alanlarının gelişimini düzenleyen yasaların sıklaştırılması Havaalanı perakendeciliğinin gelişmesi Fabrika satış merkezlerinin Avrupa'da yaygınlaşması
2000	Hem açık hem kapalı alışveriş alanlarının bir arada bulunduğu AVM'lerin gelişimi Yeni perakende alanlarının oluşmaya başlaması AVM'lerde güvenliğin ön plana çıkışı Sürdürülebilirlik ilkesinin AVM mimarilerine yansımalarının görülmesi

Tarihi Kapalıçarşı Dünya'da alışveriş merkezlerinin ilk örneklerinden biridir. Kapalıçarşı çeşitli perakendecilere yer veren bağımsız dükkanları, yemek alanları ve yaya kaldırımları ile AVM'lerin ilk örneği olarak, bir yandan tarihsel gelişimi yansıtmaya devam etmekte bir yandan da işlevselliğini yitirmeden varlığını sürdürmektedir. Osmanlı İmparatorluğu Dönemi'nde kent merkezlerinin vazgeçilmez öğeleri olan alışveriş mekanları hanlar, çarşılar, arastalar ve bedestenler kentin yapısında önemli rol oynamışlardır.

Cumhuriyet Dönemi'nin ilk başlarında; perakende dağıtım sistemleri, teknik altyapı, sermaye yatırımı ve üretimin yeterli olmadığı bu dönemde şehir merkezindeki kapalı pazarlar ve pasajlar alışveriş merkezi olarak hizmet göstermiştir.

1950'lere kadar tek merkezli (Eminönü) bir şehir olan İstanbul 1950'lerden sonra iç ve dış baskılar sonucunda çok merkezli bir şehre dönüşmüştür. Bu dönüşümün en temel nedenleri araç sahipliğinin artması ve ekonominin gelişmesidir. 1970'lerde ekonomik yeniden yapılanmanın sonuçlarından biri olarak şehir içinde alt merkezler oluşmaya başlamış, yerel halk Eminönü'ne gitmeye gerek kalmadan da perakende ihtiyaçlarını karşılar olmuştur.

1980'li yıllarda Türkiye'nin dışa açılma süreci ile birlikte halkın tüketim tercihleri de değişmeye başlamış, Dünya'daki trendlerin daha rahat takip edilebilmesi ile de ticari anlamda büyük bir değişim yaşanmıştır. Mevcutta var olan ana alışveriş mekanlarının bu moda ürünlerin satılmasına pek de olanak tanımayan yapıları dolayısıyla modern anlamda alışveriş mekanlarına ihtiyaç duyulmuştur. Türkiye'de alışveriş merkezlerinin ilk kuruluş yerleri olarak metropol şehirler tercih edilmiş ve İstanbul bu yapılanma sürecinde ilk tercih edilen şehir olma özelliğini korumuştur. Hızlı gelişme sürecindeki alışveriş merkezleri zaman içerisinde diğer büyük şehirlerde de görülmeye başlamış, son zamanlarda ise bu merkezlerin yapılanması Anadolu kentlerine doğru kaymaktadır.

Türkiye genelinde AVM sayısı 2019 yılı Temmuz ayı itibariyle 432'ye ulaşmıştır. 2019 yıl sonuna kadar yeni açılacak AVM'lerle bu sayının 441'e ulaşması, toplam kiralanabilir alanın ise 13,5 milyon m<sup>2</sup>'ye ulaşması öngörülmektedir. Ancak bir önceki yılı referans olarak söylenebilir ki beklenen kiralanabilir alan; açılışların ertelenmesi, inşaat sürecindeki aksaklıklar ya da fonksiyonunu kaybetme gibi çeşitli nedenlerle gerçekleşmemektedir.

2019 2. çeyrek sonu itibarıyla 65 ilimizde AVM bulunmakta olup 16 ilimiz henüz AVM ile tanışmamıştır. En fazla AVM'ye sahip iller sırasıyla; 121 adet ile İstanbul, 38 adet ile Ankara, 28 adet ile İzmir olmuştur. Toplam kiralanabilir alan stoku yaklaşık 13 milyon m<sup>2</sup>'dir. İstanbul toplam kiralanabilir alan stokunun yaklaşık %38'ini oluşturmaktadır.

## 12.7. Karma Kullanımlı Gayrimenkul Projeleri

Günümüzde karma kullanımlı gayrimenkul projeleri geliştirilerek yeni bir arazi kullanım metodu oluşturulmaktadır. Kentleşme sürecinde, gayrimenkulün inşaatından mümkün olan en fazla karı elde edecek şekilde yapılaşmak için var olan alanlarda optimum yapılaşma şartları gündeme gelmiştir. Tüm dünya kentleri için geçerli olan bu durum, başta İstanbul olmak üzere, imara açık arazi stoğu yetersiz olan tüm büyük kentlerin sorunudur. Farklı bileşenler karma kullanımlı projelerde, tek bir mekânın, ofis, alışveriş ve konut gibi pek çok talebe karşılık vermesine olanak sağlayarak, birçok farklı isteğe cevap vermektedirler.

İnşaat sektöründe, karma kullanımlı projeler bir eğilim olarak değil, kentlerdeki aşırı büyüme nedeniyle sürdürülebilir inşaat için bir çözüm olarak görülmektedir. Karma projeler, bugün tüm dünyada gerekliliklerini ve sürdürülebilirliklerini kanıtlamış durumdadırlar.

İlk tanımı 1976 da yapılmış olan karma kullanımlı proje geliştirme kavramına göre; Karşılıklı olarak birbirlerini destekleyen, iyi planlanmış, üç veya daha fazla belirgin gelir getiren; perakende - eğlence, ofis, konut, otel, kent ile ilgili kültürel - rekreasyon alanlar gibi kullanımların geliştirilmesi, Birbirinden kopmayan ve yoğun arazi kullanımı sağlayan, kesintisiz ve aralıksız yaya bağlantıları içeren, proje bileşenlerinin fiziksel ve işlevsel olarak bütünleştiği kullanımların geliştirilmesi, Bir plan çerçevesinde, çeşit, ölçek, yoğunluk vb. açısından uyumunun sağlandığı projelerin geliştirilmesi olarak üç şekilde tanımlanmaktadır.

Karma kullanımlı projeler farklı fiziksel şekillerde geliştirilebilir; tek bir bina ya da birkaç binadan oluşabilirler. Yaygın olarak günümüzde yapılan karma kullanım projeleri, tek bir binadan oluştuğunda; giriş katında perakende, orta katlarda ofisler, üst katlarda konutlar ve zemin altında otoparklar yer almaktadır. İstanbul'da da örneklerini gördüğümüz karma kullanımlı projelerde, alışveriş merkezi işlevine sahip, zeminde yer alan ana kütlelerin üzerinde konut veya ofis kulelerinin yükseldiği örneklere rastlanmaktadır. Karma kullanımlı projelerin yapısal ve mimari özelliklerinin verdiği esnek kullanım rahatlığı bulunmaktadır. Proje yapım aşamasında proje içinde yer alan işlevlere olan talepler değerlendirilerek, proje içinde farklı mekanlara farklı işlevler verilebilmektedir.



Örneğin proje içinde yer alan bir ofis kulesi kolaylıkla rezidansa dönüştürülebileceği gibi, alışveriş merkezleri içinde de talep doğrultusunda eğlence ve kültür alanları yaratılabilmektedir. Ayrıca karma kullanımlı projeler hayata geçtikten sonra da bir takım işlev değişiklikleri gerçekleştirilebilir. Projenin konumu, çevresinin özellik ve ihtiyaçları doğrultusunda ofis olarak tasarlanmış bir bölüm, hastaneye veya farklı bir işletmeye dönüştürülebilir. Bu durum, karma kullanımlı projelere zaman içinde değişime uğrama rahatlığı, esneklik ve kullanım alternatifi özelliği kazandırmaktadır.

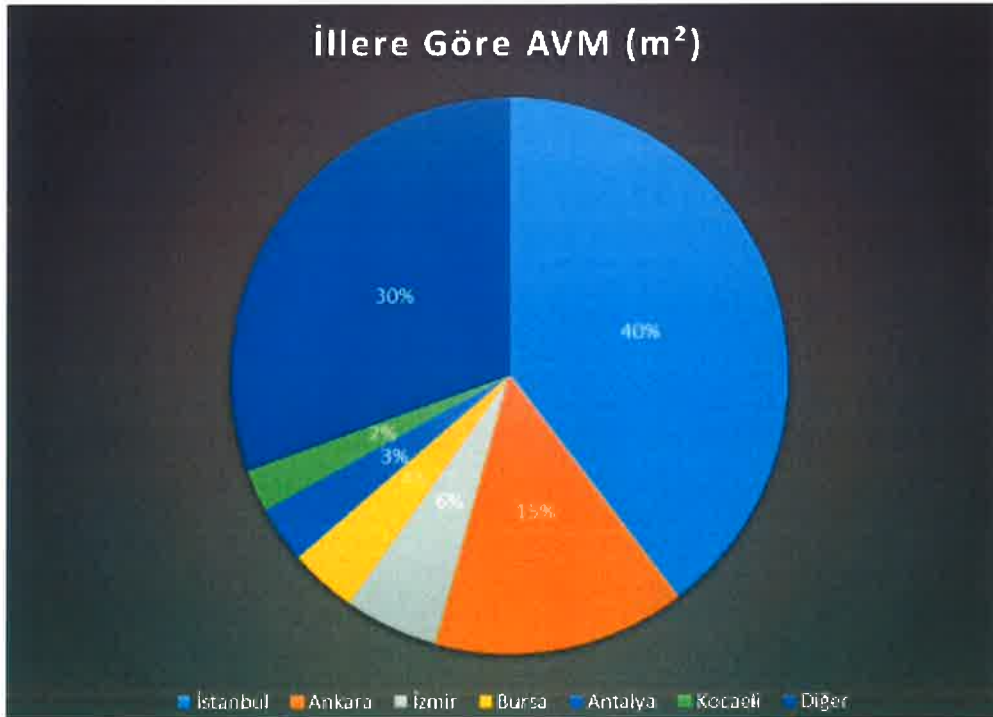
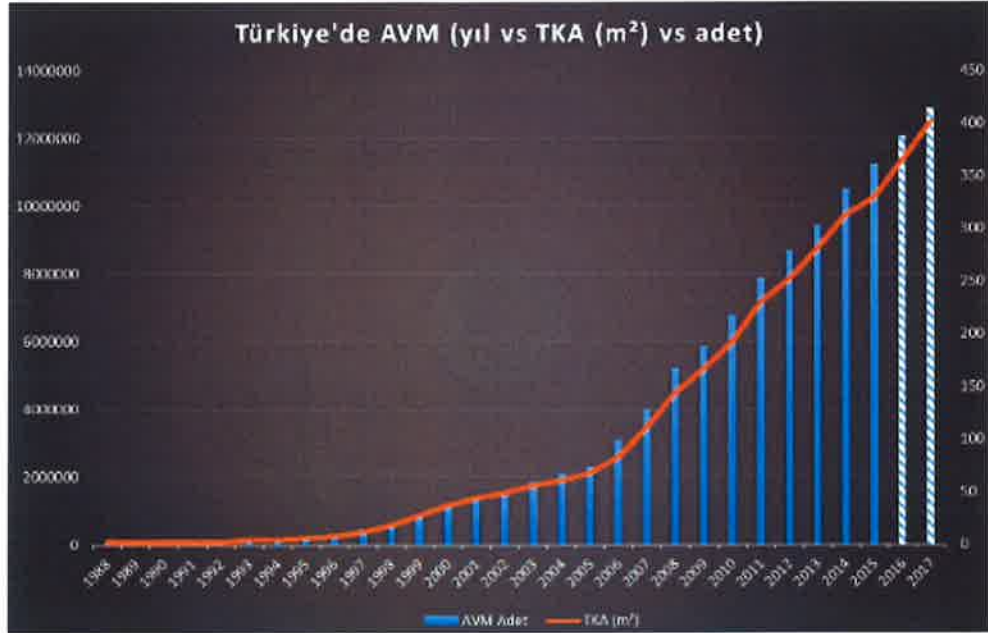

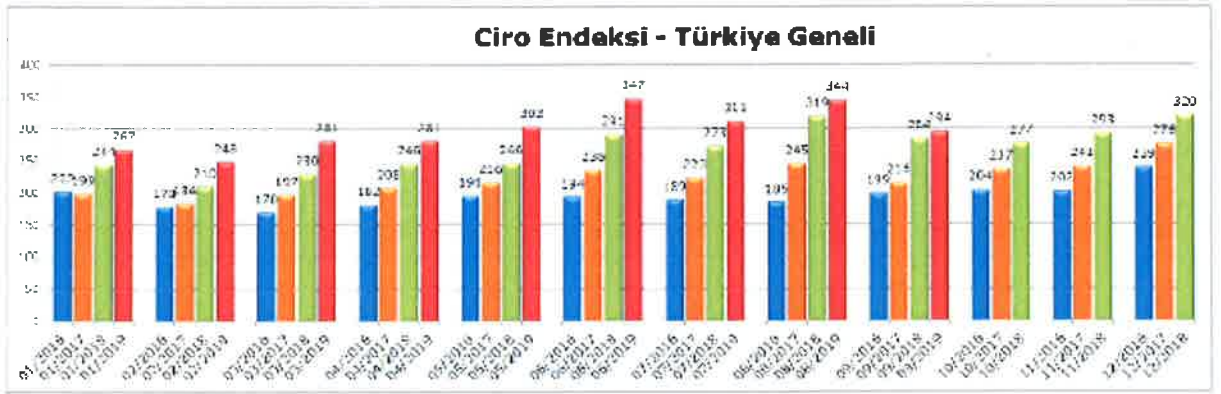

Türkiye Geneli Ciro Endeksi (Eylül 2019)

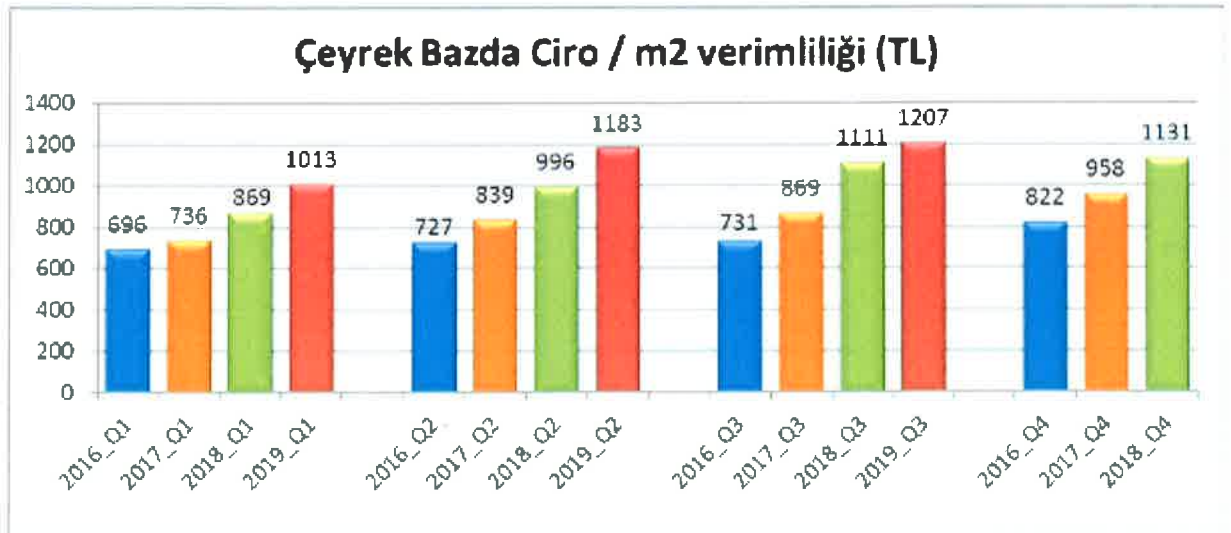

Ciro Verimlilik Endeksi (Eylül 2019)



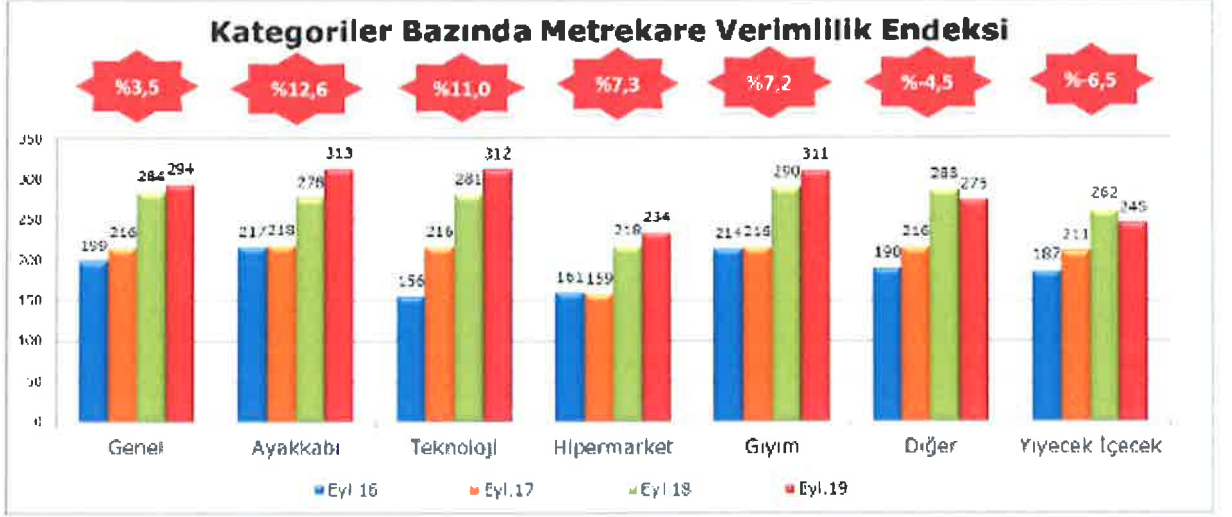

### Kategorik Ciro Endeksi (Aralık 2018)

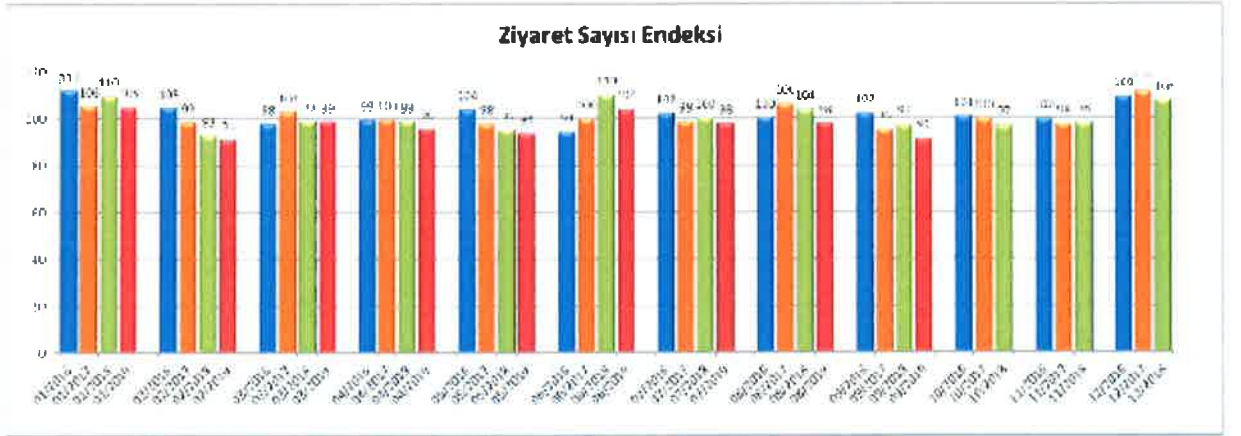

### Ziyaretçi Sayısı Endeksi (Eylül 2019)

### 13. AÇIKLAMALAR VE YAPININ İNŞAAT ÖZELLİKLERİ

- Mall Of İstanbul Projesi 122.718,62 m<sup>2</sup> yüzölçümlü 858 ada, 4 parsel üzerinde yer almaktadır.
- Mall Of İstanbul karma konseptte inşa edilmiş olup bünyesinde alışveriş merkezi, ofis ve konut fonksiyonları mevcuttur. Toplamda 1083 adet konut, 217 adet ofis, 586 dükkân (Alışveriş merkezi), 11 adet trafo ve ortak alanlar bulunmaktadır. Her blokta otopark ve asansör bulunmaktadır. Proje genelinde 24 saat güvenlik hizmeti, kamera sistemi ve resepsiyon hizmeti bulunmaktadır.
- AVM bloğu iskân belgesine göre toplam **162.679,27 m<sup>2</sup>** alanlıdır ve 586 bağımsız bölümden oluşmaktadır. Proje ortak alanlar dahil toplam alanı ise **725.471,09 m<sup>2</sup>**'dir.
- Projenin özet tablosu aşağıdaki yer almaktadır.

Nitelik	Ünite Sayısı	Kullanım Alanı (m <sup>2</sup> )
<b>AVM Blok</b>	<b>586</b>	<b>162.679,27</b>
Konut A blok	242	21.856,87
Konut B blok	223	23.814,44
Konut C blok	320	25.228,15
Konut D blok	298	27.276,50
Ofis Blok	217	30.508,00
Enerji Merkezi(Trafo)	11	393,41
Ortak Alan (otopark ve diğer ortak alanlar)		433.714,45
<b>Toplam:</b>	<b>1.897</b>	<b>725.471,09</b>

- AVM bloğu; 4 bodrum, zemin, 3 normal kat ile sinema üst kotları ve kısmi katlardan oluşmaktadır. Toplam kapalı alanı 495.680 m<sup>2</sup> dir.
- 3 ve 4. Bodrum katında; depo ve tüm yapılara ait ortak otopark alanı, 2. Bodrum katında; 1 ila 39 nolu dükkan vasıflı bağımsızlar bulunup mevcut durumda bu katta otopark alanı, pet shop, terzi, oto yıkama ve konsept mağazalar ile bunlara ait depo alanları, 1. bodrum katında 40 ila 173 nolu dükkan, ofis, eğlence merkezi vasıflı bağımsız bölümler bulunup mevcut kullanımda taşınmazın ofis kısımları idare tarafından teknik idare birimi olarak kullanılıp dükkanlar; market, cafe, elektronik eşya, ev aksesuarları mağazası, giyim mağazaları, eğlence merkezleri ve kiosk olarak kullanılmaktadır. Zemin katta;174 ila 364 nolu, dükkân, sanat atölyeleri, depo, eğlence merkezi ve spor merkezi vasıflı bağımsız bölümler bulunup mevcutta taşınmazlar çok çeşitli giyim, kozmetik, mücevher, eğlence merkezi, cafe, sanat atölyesi, spor alanları ve kiosk olarak kullanılmaktadır. 1.katta; 365 ila 516 nolu bağımsız bölüme kadar dükkan ve sanat atölyesi vasıflı bağımsızlar bulunup mevcutta taşınmazlar çok çeşitli giyim, kozmetik, mücevher ve eğlence merkezi, cafe, sanat atölyesi, spor alanları ve kiosk olarak kullanılmaktadır. 2. katta; 517 ila 580 nolu dükkan, sinema ve çok amaçlı salonlar bulunup mevcutta food court ve sinema tiyatro alanları olarak kullanılmaktadır. 3. katta;581 ila 586 nolu ofis, sinema ve dükkân vasıflı taşınmazlar bulunup taşınmazın ofis kısmı idare tarafından üst yönetim bölümü olarak kullanılıp kısmi katları sinema olarak kullanılmaktadır.

- Her biri ayrı konseptte üç büyük ve iki küçük olmak üzere toplam 5 atrium alanına sahip Mall of Istanbul AVM' ye 11 ayrı noktadan giriş yapılabilmektedir.
- AVM alanında her katta ikişer adet wc ortamı (bay, bayan, engelli, çocuklu aile, emzirme odası) bulunmaktadır.
- Toplam 63 adet yürüyen merdiven, 8 adet yürüyen yol, 19 adet yük asansörü, 13 adet müşteri asansörü bulunmaktadır.
- AVM'nin genel olarak kiralanabilir alanlarının büyük bir kısmı zemin kat, 1. kat ve 1. bodrum katta yer almaktadır.
- Alışveriş merkezinde gün ışığından maksimum faydalanmak üzere zemin katta alt katları aydınlatacak şekilde aydınlık/atrium alanları sağlanmıştır.
- Mall Of Istanbul Alışveriş Merkezi'nde ticari alanların yanı sıra sinema, çocuk eğlence, sergi alanı, konferans tiyatro salonları gibi çeşitli farklı kullanımlar için alanlar sağlanmıştır. Alışveriş merkezinde yer alan kimi önemli kiracılar: Migros, Media Markt, Koçtaş, Teknosa, Bimeks, Bosh, Boyner, Brandroom, D&R, Debenhams, Hotic, Victoria's Secret, Levi's, Decathlon, LG olarak sıralanabilir.
- Aşağıdaki tabloda 2019 yılı Ocak-Eylül aylarına ait veriler yer almaktadır.

Ortalama Kiralanabilir Alan	152.056 m <sup>2</sup>
Ortalama Kiralanmış Alan	140.986 m <sup>2</sup>
Ortalama Doluluk Oranı	92,7%
Toplam Ziyaretçi Sayısı	11.874.246

## 14. EN VERİMLİ KULLANIM ANALİZİ

"Bir mülkün fiziki olarak mümkün, finansal olarak gerçekleştirilebilir olan, yasalarca izin verilen ve değerlemesi yapılan mülkü en yüksek değerine ulaştıran en olası kullanımdır". (UDS Madde 6.3)

"Yasalarca izin verilmeyen ve fiziki açıdan mümkün olmayan kullanım yüksek verimliliğe sahip en iyi kullanım olarak kabul edilemez. Hem yasal olarak izin verilen hem de fiziki olarak mümkün olan bir kullanım, o kullanımın mantıklı olarak niçin mümkün olduğunun değerlendirme uzmanı tarafından açıklanmasını gerektirebilir. Analizler, bir veya birkaç kullanımın olası olduğunu belirlediğinde, finansal fizibilite bakımından test edilirler. Diğer testlerle birlikte en yüksek değerle sonuçlanan kullanım en verimli ve en iyi kullanımdır. (UDS madde 6.4)

Taşınmazların konumu, ulaşım kabiliyeti, mevcut imar durumu, bulunduğu bölgenin gelişim potansiyeli dikkate alındığında AVM olarak kullanımın devam etmesinin en uygun kullanım şekli olduğu düşünülmektedir.

## 15. DEĞERLENDİRME

Alışveriş merkezinin değerine etki eden özet faktörler :

### Olumlu etkenler :

- Başakşehir-İkitelli Bölgesindeki uygun konumu,
- Ana arterlere yakınlığı (TEM Otoyolu, Basın Ekspres Yoluna ve Süleyman Demirel Bulvarına),
- Farklı kullanım fonksiyonlarına sahip olması,
- Müşteri celbi,
- Reklâm kabiliyeti,
- Bölgeye olan talebin her geçen gün artması,
- İnşaat kalitesinin yüksek olması,
- Kapalı otoparkının ve etkinlik alanlarının mevcudiyeti,
- Tamamlanmış altyapı,
- Mağaza ve sirkülasyon alanlarının geniş olması,
- Kat mülkiyetine geçilmiş olması,
- Ziyaretçi sayısı yüksek olan bir AVM olması.

### Olumsuz etkenler:

- Son dönemde bölgede birçok rakip proje hayata geçirilmiş olmasının yarattığı rekabet ortamı,
- Ekonomide ve buna bağlı olarak gayrimenkul sektöründe yaşanan durgunluk.

## 16. DEĞERLEME YAKLAŞIMLARI

Değerleme yaklaşımlarının uygun ve değerlendirilen varlıklarının içeriği ile ilişkili olmasına dikkat edilmesi gerekir. Aşağıda tanımlanan ve açıklanan üç yaklaşım değerlemede kullanılan temel yaklaşımlardır. Bunların tümü, fiyat dengesi, fayda beklentisi veya ikame ekonomi ilkelerine dayanmaktadır. Temel değerlendirme yaklaşımları **Pazar Yaklaşımı**, **Gelir Yaklaşımı** ve **Maliyet Yaklaşımı**dır. Bu temel değerlendirme yaklaşımlarının her biri farklı, ayrıntılı uygulama yöntemlerini içerir.

Bir varlığa ilişkin değerlendirme yaklaşımlarının ve yöntemlerinin seçiminde amaç belirli durumlara en uygun yöntemin bulunmasıdır. Bir yöntemin her duruma uygun olması söz konusu değildir. Seçim sürecinde asgari olarak aşağıdakiler dikkate alınır:

(a) değerlendirme görevinin koşulları ve amacı ile belirlenen uygun değer esas(lar)ı ve varsayılan kullanım(lar)ı,

(b) olası değerlendirme yaklaşımlarının ve yöntemlerinin güçlü ve zayıf yönleri, (c) her bir yöntemin varlığın niteliği ve ilgili pazardaki katılımcılar tarafından kullanılan yaklaşımlar ve yöntemler bakımından uygunluğu,

(d) yöntem(ler)in uygulanması için gereken güvenilir bilginin mevcudiyeti.

## 16.1. Pazar Yaklaşımı

Pazar yaklaşımı varlığın, fiyat bilgisi elde edilebilir olan aynı veya karşılaştırılabilir (benzer) varlıklarla karşılaştırılması suretiyle gösterge niteliğindeki değerin belirlendiği yaklaşımı ifade eder.

Aşağıda yer verilen durumlarda, pazar yaklaşımının uygulanması ve bu yaklaşıma önemli ve/veya anlamlı ağırlık verilmesi gerekli görülmektedir:

- (a) değerlendirme konusu varlığın değer esasına uygun bir bedelle son dönemde satılmış olması,
- (b) değerlendirme konusu varlığın veya buna önemli ölçüde benzerlik taşıyan varlıkların aktif olarak işlem görmesi, ve/veya
- (c) önemli ölçüde benzer varlıklar ile ilgili sık yapılan ve/veya güncel gözlemlenebilir işlemlerin söz konusu olması.

Yukarıda yer verilen durumlarda pazar yaklaşımının uygulanması ve bu yaklaşıma önemli ve/veya anlamlı ağırlık verilmesi gerekli görülmele birlikte, söz konusu kriterlerin karşılanmadığı aşağıdaki ilave durumlarda, pazar yaklaşımı uygulanabilir ve bu yaklaşıma önemli ve/veya anlamlı ağırlık verilebilir. Pazar yaklaşımının aşağıdaki durumlarda uygulanması halinde, değerlemeyi gerçekleştirenin diğer yaklaşımların uygulanıp uygulanamayacağını ve pazar yaklaşımı ile belirlenen gösterge niteliğindeki değeri pekiştirmek amacıyla ağırlıklandırılıp ağırlıklandırılmayacağı dikkate alması gerekli görülmektedir:

- (a) değerlendirme konusu varlığa veya buna önemli ölçüde benzer varlıklara ilişkin işlemlerin, pazardaki oynaklık ve hareketlilik dikkate almak adına, yeteri kadar güncel olmaması,
- (b) değerlendirme konusu varlığın veya buna önemli ölçüde benzerlik taşıyan varlıkların aktif olmamakla birlikte işlem görmesi,
- (c) pazar işlemlerine ilişkin bilgi elde edilebilir olmakla birlikte, karşılaştırılabilir varlıkların değerlendirme konusu varlıkla önemli ve/veya anlamlı farklılıklarının, dolayısıyla da sübjektif düzeltmeler gerektirme potansiyelinin bulunması,
- (d) güncel işlemlere yönelik bilgilerin güvenilir olmaması (örneğin, kulaktan dolma, eksik bilgiye dayalı, sinerji alıcılı, muvazaalı, zorunlu satış içeren işlemler vb.),
- (e) varlığın değerini etkileyen önemli unsurun varlığın yeniden üretim maliyeti veya gelir yaratma kabiliyetinden ziyade pazarda işlem görebileceği fiyat olması.

Birçok varlığın benzer olmayan unsurlardan oluşan yapısı, pazarda birbirinin aynı veya benzeyen varlıkları içeren işlemlere ilişkin bir kanıtın genelde bulunamayacağı anlamına gelir. Pazar yaklaşımının kullanılmadığı durumlarda dahi, diğer yaklaşımların uygulanmasında pazara dayalı girdilerin azami kullanımı gerekli görülmektedir (örneğin, etkin getiriler ve getiri oranları gibi pazara dayalı değerlendirme ölçütleri).



Karşılaştırılabilir pazar bilgisinin varlığın tıpatıp veya önemli ölçüde benzeriyle ilişkili olmaması halinde, değerlemeyi gerçekleştirenin karşılaştırılabilir varlıklar ile değerlendirme konusu varlık arasında niteliksel ve niceliksel benzerliklerin ve farklılıkların karşılaştırmalı bir analizini yapması gerekir. Bu karşılaştırmalı analize dayalı düzeltme yapılmasına genelde ihtiyaç duyulacaktır. Bu düzeltmelerin makul olması ve değerlemeyi gerçekleştirenlerin düzeltmelerin gerekçeleri ile nasıl sayısallaştırıldıklarına raporlarında yer vermeleri gerekir.

Pazar yaklaşımında genellikle her biri farklı çarpanlara sahip karşılaştırılabilir varlıklardan elde edilen pazar çarpanları kullanılır. Belirlenen aralıktan uygun çarpanın seçimi niteliksel ve niceliksel faktörlerin dikkate alındığı bir değerlendirmenin yapılmasını gerektirir.

## **16.2. Maliyet Yaklaşımı**

Maliyet yaklaşımı, bir alıcının, gereksiz külfet doğuran zaman, elverişsizlik, risk gibi etkenler söz konusu olmadıkça, belli bir varlık için, ister satın alma, isterse yapım yoluyla edinilmiş olsun, kendisine eşit faydaya sahip başka bir varlığı elde etme maliyetinden daha fazla ödeme yapmayacağı ekonomik ilkesinin uygulanmasıyla gösterge niteliğindeki değer belirlendiği yaklaşımdır. Bu yaklaşımda, bir varlığın cari ikame maliyetinin veya yeniden üretim maliyetinin hesaplanması ve fiziksel bozulma ve diğer biçimlerde gerçekleşen tüm yıpranma paylarının düşülmesi suretiyle gösterge niteliğindeki değer belirlenmektedir.

Aşağıda yer verilen durumlarda, maliyet yaklaşımının uygulanması ve bu yaklaşıma önemli ve/veya anlamlı ağırlık verilmesi gerekli görülmektedir:

- (a) katılımcıların değerlendirme konusu varlıkla önemli ölçüde aynı faydaya sahip bir varlığı yasal kısıtlamalar olmaksızın yeniden oluşturabilmesi ve varlığın, katılımcıların 61 değerlendirme konusu varlığı bir an evvel kullanabilmeleri için önemli bir prim ödemeye razı olmak durumunda kalmayacakları kadar, kısa bir sürede yeniden oluşturulabilmesi,
- (b) varlığın doğrudan gelir yaratmaması ve varlığın kendine özgü niteliğinin gelir yaklaşımını veya pazar yaklaşımını olanaksız kılması, ve/veya
- (c) kullanılan değer esasının temel olarak ikame değeri örneğinde olduğu gibi ikame maliyetine dayanması.

Yukarıda 60.2 nolu maddede yer verilen durumlarda maliyet yaklaşımının uygulanması ve bu yaklaşıma önemli ve/veya anlamlı ağırlık verilmesi gerekli görülmele birlikte, söz konusu kriterlerin karşılanmadığı aşağıdaki ilave durumlarda, maliyet yaklaşımı uygulanabilir ve bu yaklaşıma önemli ve/veya anlamlı ağırlık verilebilir. Maliyet yaklaşımının aşağıdaki durumlarda uygulanması halinde, değerlemeyi gerçekleştirenin

diğer yaklaşımların uygulanıp uygulanamayacağını ve maliyet yaklaşımı ile belirlenen gösterge niteliğindeki değeri pekiştirmek amacıyla ağırlıklandırılıp ağırlıklandırılmayacağını dikkate alması gerekli görülmektedir:

(a) katılımcıların aynı faydaya sahip bir varlığı yeniden oluşturmayı düşündükleri, ancak varlığın yeniden oluşturulmasının önünde potansiyel yasal engellerin veya önemli ve/veya anlamlı bir zaman ihtiyacının bulunması,

(b) maliyet yaklaşımının diğer yaklaşımlara bir çapraz kontrol aracı olarak kullanılması (örneğin, maliyet yaklaşımının, değerlemesi işletmenin sürekliliği varsayımıyla yapılan bir işletmenin tasfiye esasında daha değerli olup olmadığının teyit edilmesi amacıyla kullanılması), ve/veya

(c) varlığın, maliyet yaklaşımında kullanılan varsayımları son derece güvenilir kılacak kadar, yeni oluşturulmuş olması.

Kısmen tamamlanmış bir varlığın değeri genellikle, varlığın oluşturulmasında geçen süreye kadar katılan maliyetleri (ve bu maliyetlerin değere katkı yapıp yapmadığını) ve katılımcıların, varlığın, tamamlandığındaki değerinden varlığı tamamlamak için gereken maliyetler ile kâr ve riske göre yapılan uygun düzeltmeler dikkate alındıktan sonraki değerine ilişkin beklentilerini yansıtabacaktır.

### **16.3. Gelir Yaklaşımı**

Gelir yaklaşımı, gösterge niteliğindeki değer, gelecekteki nakit akışlarının tek bir cari değere dönüştürülmesi ile belirlenmesini sağlar. Gelir yaklaşımında varlığın değeri, varlık tarafından yaratılan gelirlerin, nakit akışlarının veya maliyet tasarruflarının bugünkü değerine dayanılarak tespit edilir.

Aşağıda yer verilen durumlarda, gelir yaklaşımının uygulanması ve bu yaklaşıma önemli ve/veya anlamlı ağırlık verilmesi gerekli görülmektedir:

(a) varlığın gelir yaratma kabiliyetinin katılımcının gözüyle değeri etkileyen çok önemli bir unsur olması,

(b) değerlendirme konusu varlıkla ilgili gelecekteki gelirin miktarı ve zamanlamasına ilişkin makul tahminler mevcut olmakla birlikte, ilgili pazar emsallerinin varsa bile az sayıda olması.

Yukarıda yer verilen durumlarda gelir yaklaşımının uygulanması ve bu yaklaşıma önemli ve/veya anlamlı ağırlık verilmesi gerekli görülmekle birlikte, söz konusu kriterlerin karşılanmadığı aşağıdaki ilave durumlarda, gelir yaklaşımı uygulanabilir ve bu yaklaşıma önemli ve/veya anlamlı ağırlık verilebilir. Gelir yaklaşımının aşağıdaki durumlarda uygulanması halinde, değerlemeyi gerçekleştiren diğer yaklaşımların uygulanıp uygulanamayacağını ve gelir yaklaşımı ile belirlenen gösterge niteliğindeki değeri pekiştirmek amacıyla ağırlıklandırılıp ağırlıklandırılmayacağını dikkate alması gerekli görülmektedir:

- (a) deęerleme konusu varlıęın gelir yaratma kabiliyetinin katılımcının gözüyle deęeri etkileyen birçok faktörden yalnızca biri olması,
- (b) deęerleme konusu varlıkla ilgili gelecekteki gelirin miktarı ve zamanlamasına ilişkin önemli belirsizliklerin bulunması,
- (c) deęerleme konusu varlıkla ilgili bilgiye erişimsizlięin bulunması (örneğin, kontrol gücü bulunmayan bir pay sahibi geçmiş tarihli finansal tablolara ulaşabilir, ancak tahminlere/bütçelere ulaşamaz), ve/veya
- (d) deęerleme konusu varlıęın gelir yaratmaya henüz başlamaması, ancak başlamasının planlanmış olması.

Gelir yaklaşımının temelini, yatırımcıların yatırımlarından getiri elde etmeyi beklemeleri ve bu getirinin yatırıma ilişkin algılanan risk seviyesini yansıtmalarının gerekli görülmesi teşkil eder.

Genel olarak yatırımcıların sadece sistematik risk ("pazar riski" veya "çeşitlendirmeye giderilemeyen risk" olarak da bilinir) için ek getiri elde etmeleri beklenir.

## 17. FİYATLANDIRMA

**Taşınmazların satış (pazar) deęerlerinin tespiti, kullanımı mümkün olan yöntemlerle saptanmış olup deęerleme prosesi aşağıda ayrıntılı olarak verilmiştir.**

Taşınmazların deęerinin tespitinde aşağıdaki yöntemler dikkate alınmıştır.

- 17.1. İkame Maliyet Yaklaşımı
- 17.2. Emsal Karşılaştırma Yöntemi
- 17.3. İndirgenmiş Nakit Akımlar Yöntemi

### 17.1. İkame Maliyet Yaklaşımı

Bu yöntemde taşınmazların arsa ve inşai deęeri olmak üzere iki bileşeni esas tutulmak suretiyle deęerler ayrı ayrı tespit edilmekte ve taşınmazların deęeri bu bileşenlerin toplamı olarak takdir edilmektedir. (Ancak bu deęerler arsa ve inşai yatırımların ayrı ayrı satışına esas olmayıp toplam deęere ulaşmak için belirlenen fiktif büyüklüklerdir.)

Arsa deęerinin tespitinde emsal karşılaştırma yönteminden yararlanılmış, inşai deęer tespitinde ise piyasada yaygınlıkla gerçekleşen (yapımcı kuruluşun kârını havi) inşaat maliyetleri göz önünde bulundurulmuştur. Bulunan arsa ve inşai yatırım deęerlerine taşınmazların hayata geçmesiyle oluşan kentsel rant yansıtılmıştır.

Çevrede yapılan piyasa arařtırmalarında ařađıdaki tespitlerde bulunulmuřtur.

- Basın Ekspres Yolu'na yakın mesafede, Tařocađı Caddesi'nde konumlu 19.100 m<sup>2</sup> yüzölçümlü, E:2,00, imar řartına sahip olduđu söylenen MİA imarlı arsa 300.000.000,-TL bedelle satılıktır. (15.707,-TL/m<sup>2</sup>) (Emlak Ofisi: 212 474 44 41)
- Mahmutbey MİA bölgesinde konumlu 4.608 m<sup>2</sup> yüzölçümlü, E:2,00, imar řartına sahip olduđu söylenen MİA imarlı arsa 42.000.000,-TL bedelle satılıktır. (9.115,-TL/m<sup>2</sup>) (Emlak Ofisi: 212 450 10 10)
- Basın ekspres yoluna cepheli 2.700 m<sup>2</sup> yüzölçümlü, E: 2,00 imar řartına sahip olduđu söylenen MİA imarlı arsa 32.000.000,-TL bedelle satılıktır. (11.852,-TL/m<sup>2</sup>) (Emlak Ofisi: 532 277 14 95)
- Tem Otoyolu'na cepheli 2.276 m<sup>2</sup> yüzölçümlü, E: 2,00 imar řartına sahip olduđu söylenen MİA imarlı arsa 22.500.000,-TL bedelle satılıktır. (9.885,-TL/m<sup>2</sup>) (Emlak Ofisi: 212 550 81 81)
- Tařınmaza yakın mesafede İstoç karřısında konumlu 3.500 m<sup>2</sup> yüzölçümlü, E:2,00, imar řartına sahip olduđu söylenen MİA imarlı arsa 37.900.000,-TL bedelle satılıktır. (10.829,-TL/m<sup>2</sup>) (Emlak Ofisi: 212 446 67 67)
- Halkalı Caddesi üzerinde 212 AVM yakınında konumlu 15.289 m<sup>2</sup> yüzölçümlü, E: 2,10, imar řartına sahip olduđu söylenen Prestij+Hizmet imarlı arsa 252.268.500,-TL bedelle satılıktır. (16.500,-TL/m<sup>2</sup>) (Emlak Ofisi: 532 286 77 66)

### Emsal Analizi:

Konu Mülk	Birim Satıř Fiyatı (TL)	Pazarlıklı Birim Fiyatı (TL)		Alan Düzeltmesi		Fonksiyon ve Yapılařma Hakkı Düzeltmesi		Konum		Toplam Düzeltme	Düzeltilmiř Deđer (TL)
		Düzeltilme Oranı	Düzeltilme Yansıtılmıř Deđer	Düzeltilme Oranı	Düzeltilme Yansıtılmıř Deđer	Düzeltilme Oranı	Düzeltilme Yansıtılmıř Deđer	Düzeltilme Oranı	Düzeltilme Yansıtılmıř Deđer		
Emsal 1	15.707	-15%	13.351	-25%	10.013	0%	10.013	-5%	9.513	-45%	9513
Emsal 2	9.115	-15%	7.748	-30%	5.423	0%	5.423	25%	6.779	-20%	6779
Emsal 3	11.852	-15%	10.074	-30%	7.052	0%	7.052	20%	8.462	-25%	8462
Emsal 4	9.885	-15%	8.402	-30%	5.882	0%	5.882	25%	7.352	-20%	7352
Emsal 5	10.829	-15%	9.205	-30%	6.443	0%	6.443	25%	8.054	-20%	8054
Emsal 6	16.500	-15%	14.025	-25%	10.519	0%	10.519	0%	10.519	-40%	10519

Emsal analizlerinden hareketle emsallerin birim deđerlerinin ortalaması dikkate alınmak suretiyle konu tařınmazın arsa payının m<sup>2</sup> birim deđerı için 8.450,-TL/m<sup>2</sup> kıymet takdir edilmiřtir. Buna göre;

#### 17.1.1. Arsa Payı deđerı:

94.221,86 (\*) m<sup>2</sup> x 8.450,-TL/m<sup>2</sup>  $\cong$  **796.000.000,-TL**'dir.

(\*) 586 adet bađımsız bölümün hissesine düřen arsa payıdır.

### 17.1.2. İnşai değeri:

Rapora konu taşınmazların;

AVM Bloğu Toplam inşaat alanı: 495.680 m<sup>2</sup>'dir.

Yapı Maliyeti : 2.010,-TL (2019 yılı 5A sınıfı birim maliyeti)

Ek Maliyetler : % 20

Amortisman : % 10

Toplam Maliyet : 495.680 m<sup>2</sup> x 2.010,-TL/m<sup>2</sup> x 1,20 x 0,90

≅ **1.076.000.000,-TL** olarak belirlenmiştir.

### 17.1.3. Uygunlaştırma:

Taşınmazın değerine yatırımcı karı olarak eklenmiş olup rapora konu taşınmazların arsa payı değeri + inşaat maliyeti üzerinden % 20 olarak alınarak

Uygunlaştırma = (Arsa payı değeri + Toplam inşai değer) x % 20

= 1.855.000.000,-TL x 0,20

≅ **374.400.000,-TL** olarak belirlenmiştir.

## Ulaşılan Sonuç – AVM 586 Adet Bağımsız Bölüm

**Bu hesaplamalara istinaden İkame Maliyet Yaklaşımı'na göre taşınmazların toplam değeri :**

796.000.000,-TL + 1.076.000.000,-TL + 374.400.000,-TL = **2.246.400.000,-TL** olarak belirlenmiştir.

### 17.2. Emsal Karşılaştırma Yöntemi

Bu yöntemde yakın zamanda pazara çıkarılmış benzer hacme sahip satılık/kiralık gayrimenkul bulunamamıştır. Bu sebeple Emsal karşılaştırma yöntemi kullanılmamıştır.

### 17.3. İndirgenmiş Nakit Akımlar Yöntemi

Bu yöntem, taşınmaz değerinin gayrimenkulün gelecek yıllarda üreteceği serbest (vergi sonrası) nakit akımlarının bugünkü değerlerinin toplamına eşit olacağı esasına dayalı olup genellikle uzun dönemli projeksiyonları kapsamaktadır.

Projeksiyonlardan elde edilen nakit akımları, ekonominin, sektörün ve taşınmazın taşıdığı risk seviyesine uygun bir iskonto oranı ile bugüne indirgenmekte ve gayrimenkulün bugünkü değeri hesaplanmaktadır. Bu değer taşınmazın, mevcut piyasa koşullarından bağımsız olarak finansal yöntemlerle hesaplanan (olması gereken) değeridir.



## **Varsayımlar :**

### **Reel İskonto Oranı ve Yıllık Enflasyon Tahminleri:**

Reel iskonto oranı, Merkez Bankası Enflasyon tahminleri, halihazır mevduat faiz oranları, orta-uzun vadeli Hazine Bonosu faiz oranları dikkate alınarak 2020 yılı ve sonrası için öngörülen tahmini enflasyon oranlarının % 8 üzerinde alınmıştır.

### **Kira Gelirleri ve Doluluk Oranları :**

GYO yetkililerinden temin edilen alışveriş merkezinin 9 aylık gerçekleşen ve 3 aylık tahmini gelirleri (kiralama gelirleri ve diğer gelirler olmak üzere 2 ana başlık altında) aşağıda tablo halinde sunulmuştur. (AVM'nin kiralamalarda baz aldığı para birimi TL'dir) AVM'nin 2019 yılı doluluk oranı ortalama % 92,7 olarak gerçekleşmiştir. Hesaplamalarda gelirler % 100 doluluk oranına göre alınmış ve ancak doluluk oranı 2020 yılı ve takip eden yıllarda % 90 mertebesinde kabul edilmiştir.

<b>GELİRLER (TL)</b>	<b>12 Aylık Tahmini</b>	<b>%100 doluluk oranı itibariyle</b>
KİRALAMA GELİRLERİ	226.635.765	<b>244.483.026</b>
DİĞER GELİRLER	56.529.808	<b>60.981.454</b>
<b>TOPLAM</b>	<b>283.165.573</b>	<b>305.464.480</b>

2020 yılı Kira gelirlerinde, ekonomideki daralma beklentisiyle tahmini enflasyonun altında artış olacağı kabul edilerek % 10 mertebesinde, diğer gelirlerde (giderlerin yansıtılması şeklinde hesaplandığından) % 15 mertebesinde artış öngörülmüştür. Takip eden yıllarda ise kira gelirlerinin cari yıl enflasyon oranı ile diğer gelirlerin bir önceki yıl enflasyonu kadar artacağı varsayılmıştır.

### **Giderler :**

GYO yetkililerinden temin edilen 2019 yılı 9 aylık gerçekleşen ve 3 aylık tahmini toplam gider yaklaşık 62.553.482,-TL olarak belirlenmiştir. Giderlerin 2020 yılında % 15 oranında artacağı, takip eden yıllarda ise bir önceki yılın tahmini enflasyonu mertebesinde artacağı varsayılmıştır.

Ayrıca her yıl toplam brüt ciro üzerinden % 1,5 yenileme gideri olacağı varsayılmıştır.

### **Nakit Ödenen Vergiler :**

Etkin vergi oranı 0 (sıfır) kabul edilmiştir.

### **Özet olarak :**

Yukarıdaki varsayımlar altında, bugünden sonraki nakit giriş çıkışları ile sayfa 48'de yer alan indirgenmiş nakit akımları tablosundan da görüleceği üzere Mall Of İstanbul AVM'nin 31.12.2019 itibariyle finansal değeri yaklaşık **3.000.000.000,-TL** olarak bulunmuştur.

MALL OF İSTANBUL AVM

(TL)

2019 Yılı Toplam Gelir (TL)	283.165.573
2019 Yılı Toplam Kira Geliri (TL)	226.635.765
2019 Yılı Diğer Gelirler (TL)	56.529.808
2019 Yılı Toplam Gider (TL)	62.553.482
2020 Yılı Toplam Gider-Tahmini (TL)	71.936.504
Yıllık Kiralama Geliri (TL)	
Yıllık Diğer Gelirler (TL)	
Doluluk Oranı	

	2020	2021	2022	2023	2024	2025	2026	2027	2028	2029
276.999.269	304.699.195	335.169.115	361.982.644	390.941.256	422.216.556	443.327.384	465.493.753	488.768.441	513.206.863	
72.232.532	80.900.436	88.990.479	97.889.527	105.720.689	114.178.345	123.312.612	129.478.243	135.952.155	142.749.763	
90,0%	90,0%	90,0%	90,0%	90,0%	90,0%	90,0%	90,0%	90,0%	90,0%	

Yıllık Enflasyon Oranı Tahmini	
--------------------------------	--

12%	10%	10%	8%	8%	8%	8%	5%	5%	5%	5%
-----	-----	-----	----	----	----	----	----	----	----	----

Reel İskonto Oranı	20,00%
1 / İskonto Faktörü	1,10

20,00%	18,00%	18,00%	16,00%	16,00%	16,00%	13,00%	13,00%	13,00%	13,00%	13,00%
1,10	1,30	1,54	1,80	2,09	2,42	2,77	3,13	3,54	4,00	

Etkin Vergi Oranı	0%
-------------------	----

0%
----

Toplam Gelir (Doluluk oranı itibarıyla)	314.308.620	347.039.668	381.743.635	413.884.954	446.995.751	482.755.411	509.975.997	535.474.796	562.248.536	590.360.963
Yıllık Toplam Gider	71.936.504	80.568.884	88.625.773	97.488.350	105.287.418	113.710.412	122.807.245	128.947.607	135.394.987	142.164.737
Yıllık Yenileme Gideri	5.238.477	5.783.994	6.362.394	6.898.083	7.449.929	8.045.924	8.499.600	8.924.580	9.370.809	9.839.349
Serbest Nakit Akımı	237.133.639	260.686.789	286.755.468	309.498.522	334.258.403	360.999.076	378.669.152	397.602.610	417.482.740	438.356.877
Uç Değer										5.753.434.012
Serbest Nakit Akımının Bugünkü Değeri	216.472.406	199.984.701	186.426.416	171.982.526	160.121.662	149.078.789	136.584.519	126.914.818	117.929.698	109.580.693
Uç Değerin Bugünkü Değeri										1.438.246.599

31/12/2019 İtibarı İle Toplam Değer (TL) 3.000.000.000

## 18. ANALİZ SONUÇLARININ DEĞERLENDİRMESİ

### 18.1. Farklı Değerleme Metotlarının ve Analiz Sonuçlarının Uyumlaştırılması ve Bu Amaçla İzlenen Yöntemin ve Nedenlerinin Açıklaması

Görülebileceği üzere kullanılması mümkün olan iki yöntemle bulunan değerler birbirlerine yakındır.

MALL OF İSTANBUL AVM İÇİN FARKLI DEĞERLEME YÖNTEMLERİ İLE HESAPLANMIŞ DEĞERLERİN KARŞILAŞTIRMASI	
KULLANILAN YÖNTEMLER	TOPLAM DEĞER (TL)
İKAME MALİYET YÖNTEMİ	2.246.400.000
İNDİRGENMİŞ NAKİT AKIMLAR YÖNTEMİ	3.000.000.000

**Ancak tesisin sürekli gelir getirici bir ticari işletme olması dikkate alınarak nihai değer için gelir yöntemiyle bulunan bedelin alınması uygun görülmüş ve taşınmazın değeri 3.000.000.000,-TL olarak belirlenmiştir.**

### 18.2. Kira Değeri Analizi ve Kullanılan Veriler

İNA tablosunda da görülebileceği üzere AVM'nin 2020 yılı için öngörülen % 10 artış oranı itibariyle ve % 100 doluluk oranına göre 2020 yılı kira gelirinin 276.999.269 TL mertebesinde olacağı tahmin edilmiştir. AVM'nin doluluk oranı % 90 olarak öngörülmüş olup 2020 yılı kira değeri yaklaşık 249.300.000 TL hesaplanmıştır.

### 18.3. Gayrimenkul ve Buna Bağlı Hakların Hukuki Durumunun Analizi

İmar dosyasında yapılan incelemede Çevre ve Şehircilik Bakanlığı Rehberlik ve Teftiş Başkanlığı'nın konu mülkle ilgili dava açtığına (Küçükçekmece 2.Asliye Hukuk Mahkemesi) dair yazışma evrakları görülmüş olup dosyasında herhangi bir mahkeme kararına rastlanmamıştır. Torunlar GYO Hukuk departmanı ile yapılan görüşmelerde davanın, tadilat ruhsatı ve yapı kullanma izin belgesi alınmadan önceki projeye aykırılıklar ile ilgili olduğu ve sürecin devam ettiği bilgisi edinilmiştir.

Halihazırda menfi bir karar bulunmamasının yanı sıra taşınmazların iskanlı olması ve kat mülkiyetine geçilmiş olması sebepleriyle kıymet takdir edilmesine engel bir durum olmadığı kanaatine varılmıştır.

#### **18.4. Gayrimenkul Üzerindeki Takyidat ve İpotekler İle İlgili Görüş**

Torunlar Gayrimenkul Yatırım Ortaklığı A.Ş. üzerinde herhangi bir kısıtlayıcı şerh, ipotek veya not bulunmamakta olup ana taşınmaz üzerindeki notlar gayrimenkul değerini doğrudan ve önemli ölçüde etkileyecek nitelikte değildir.

#### **18.5. Değerleme Konusu Gayrimenkulün, Üzerinde İpotek veya Gayrimenkulün Değerini Doğrudan Etkileyecek Nitelikte Herhangi Bir Takyidat Bulunması Durumları Hariç, Devredilebilmesi Konusunda Bir Sınırlamaya Tabi Olup Olmadığı Hakkında Bilgi**

Rapora konu taşınmazın devredilmesinde sermaye piyasası mevzuatı çerçevesinde herhangi bir engel bulunmadığı kanaatindeyiz.

#### **18.6. Boş Arazi ve Geliştirilmiş Proje Değeri Analizi ve Kullanılan Veri ve Varsayımlar**

Değerleme, proje geliştirme niteliğinde değildir.

#### **18.7. Asgari Bilgilerden Raporda Verilmeyenlerin Neden Verilmediklerinin Gerekçeleri**

Asgari bilgilerden verilmeyen yoktur.

#### **18.8. Müşterek veya bölünmüş kısımların değerlendirme analizi**

Değerlemeye konu taşınmazlar Mall Of İstanbul AVM'de yer alan 586 bağımsız bölümden olup değerlendirilmede taşınmazın ortak alanlar dahil ruhsata esas toplam kullanım alanı ve AVM yönetiminden edinilen kiralanabilir alanlar dikkate alınmıştır.

#### **18.9. Hasılat Paylaşımı veya kat karşılığı yöntemi ile yapılacak projelerde, emsal pay oranları**

Hasılat paylaşımı ya da kat karşılığı yöntemleri kullanılmamıştır.

#### **18.10. Yasal Gereklilerin yerinde getirilip getirilmediği ve Mevzuat Uyarınca Alınması Gereken İzin ve Belgelerin Tam ve Eksiksiz Olarak Mevcut Olup Olmadığı**

Mall Of İstanbul Alışveriş Merkezi tamamlanmış ve 30.01.2015 tarihi itibarıyla kat mülkiyetine geçmiştir. Taşınmazın yapı kullanma izin belgesi mevcuttur.

### **18.11. Deęerlemesi Yapılan Gayrimenkulün Tapudaki Nitelięinin, Fiili Kullanım Şeklinin Ve Portföye Dahil Edilme Nitelięinin Birbiriyle Uyumlu Olup Olmadığı Hakkında Görüş İle Gayrimenkul Yatırım Ortaklıkları Portföyüne Alınmasında Sermaye Piyasası Mevzuatı Çerçevesinde Bir Engel Olup Olmadığı Hakkında Görüş**

Gayrimenkul Yatırım Ortaklıkları'na İlişkin esaslar Teblięi'nin 22. Maddesi 1. Fırka (b), (c) ve (r) bentleri:

b) (Deęişik:RG-2/1/2019-30643) Portföyelerine alınacak her türlü bina ve benzeri yapılara ilişkin olarak yapı kullanma izninin alınmış ve kat mülkiyetinin tesis edilmiş olması zorunludur. Ancak, mülkiyeti tek başına ya da başka kişilerle birlikte ortaklığa ait olan otel, alışveriş merkezi, iş merkezi, hastane, ticari depo, fabrika, ofis binası ve şube gibi yapıların, tamamının veya bölümlerinin yalnızca kira geliri elde etme amacıyla kullanılması halinde, anılan yapıya ilişkin olarak yapı kullanma izninin alınması ve tapu senedinde belirtilen nitelięinin taşınmazın mevcut durumuna uygun olması yeterli kabul edilir. Ayrıca, 3/5/1985 tarihli ve 3194 sayılı İmar Kanununun geçiçi 16 ncı maddesi kapsamında yapı kayıt belgesi alınmış olması, bu fıkrada yer alan yapı kullanma izninin alınmış olması şartının yerine getirilmesi için yeterli kabul edilir.

c) Portföyelerine ancak üzerinde ipotek bulunmayan veya gayrimenkulün deęerini doğrudan ve önemli ölçüde etkileyecek nitelikte herhangi bir takyidat şerhi olmayan gayrimenkuller ile gayrimenkule dayalı haklar dahil edilebilir. Bu hususta 30 uncu madde hükümleri saklıdır.

r) (Deęişik: RG-17/1/2017-29951) Ortaklık portföyüne dahil edilecek gayrimenkullerin tapudaki nitelięinin, fiili kullanım şeklinin ve portföye dahil edilme nitelięinin birbiriyle uyumlu olması esastır. Ortaklığın mülkiyetinde bulunan arsa ve araziler üzerinde metruk halde bulunan, herhangi bir gelir getirmeyen veya tapu kütüğünün beyanlar hanesinde riskli yapı olarak belirtilmiş yapıların bulunması halinde, söz konusu durumun hazırlanacak bir gayrimenkul deęerleme raporuyla tespit ettirilmiş olması ve söz konusu yapıların yıkılacağıının ve gerekmesi halinde gayrimenkulün tapudaki nitelięinde gerekli deęişiklięin yapılacağıının Kurula beyan edilmesi halinde ilk cümlede belirtilen şart aranmaz.

Deęerlemesi yapılan gayrimenkulün Gayrimenkul Yatırım Ortaklığı portföyünde "Bina" başlığı altında yer almasında Sermaye Piyasası Mevzuatı çerçevesinde herhangi bir engel bulunmamaktadır.

Bağımsız bölümler üzerinde yer alan ipotekler, Mayıs 2013 tarihli GYO teblięinin 30. Maddesi uyarınca, yatırım için kredi temini amacıyla kullanılmış olduğundan kanaatimizce portföyde yer almasında herhangi bir engel teşkil etmemektedir.



## 19. SONUÇ

Rapor içeriğinde özellikleri belirtilen ve 586 adet bağımsız bölümden oluşan **Mall Of İstanbul AVM**'nin yerinde ve projeleri üzerinde yapılan incelemeleri sonucunda, konumuna, mimari ve inşaat özelliklerine ve emsal teşkil eden alışveriş merkezlerinde yapılan piyasa rayiç araştırmalarına göre,

### A. Bir bütün olarak (arsa payı dâhil) toplam değeri için,

**3.000.000.000,-TL** (Üçmilyar Türk Lirası);

(3.000.000.000,-TL ÷ 5,9400 TL/USD (\*) ≅ **505.051.000,-USD**)

(3.000.000.000,-TL ÷ 6,6621 TL/Euro (\*) ≅ **450.308.000,-Euro**)

### B. Yıllık kira değeri (% 90 doluluk oranı halinde) için,

**249.300.000,-TL** (İkiyüzkırkdokuzmilyonüçyüzbin Türk Lirası) kıymet hesap ve takdir edilmiştir.

(249.300.000,-TL ÷ 5,9400 TL/USD (\*) ≅ **41.970.000,-USD**)

(249.300.000,-TL ÷ 6,6621 TL/Euro (\*) ≅ **37.421.000,-Euro**)

(\*) 31.12.2019 tarihli TCMB Döviz Alış Kuru 1,-Euro = 6,6621 TL; 1,- USD = 5,9400 TL'dir.

Döviz bazındaki değerler yalnızca bilgi içindir.

Taşınmazın KDV dahil (%18) değeri 3.540.000.000,-TL; KDV dahil (%18) toplam kira değeri ise 294.174.000,-TL dir.

**Rapor konusu taşınmazın Sermaye Piyasası Kurulu hükümlerince GYO portföyünde "Bina" başlığı altında yer almasında herhangi bir sakınca bulunmamaktadır.**

İşbu rapor, **Torunlar Gayrimenkul ve Yatırım Ortaklığı A.Ş.**'nin talebi üzerine ve 2 (iki) orijinal olarak düzenlenmiş olup kopyaların kullanımları halinde ortaya çıkabilecek sonuçlardan şirketimiz sorumlu değildir.

Bilgilerinize sunulur. 07 Ocak 2020

(Değerleme tarihi: 31 Aralık 2019)

Saygılarımızla,  
**LOTUS Gayrimenkul Değerleme  
ve Danışmanlık A.Ş.**

### Eki:

- Uydu Fotoğrafları
- Fotoğraflar
- Proje Resimleri
- Yapı Ruhsatları Ve Yapı Kullanma İzin Belgesi
- Enerji Kimlik Belgesi
- İpotek Yazısı
- Takyidat Yazısı (Bağımsız Bölümlerin Tamamı İçin Tapu Müdürlüğü Onaylı)
- Takbis Belgesi (3 Adet Örnek)
- Tapu Kayıtları (Bağımsız Bölüm Listesi)
- Değerleme Uzmanlığı Lisans Belgeleri
- Mesleki Tecrübe Belgeleri
- Tapu Suretleri

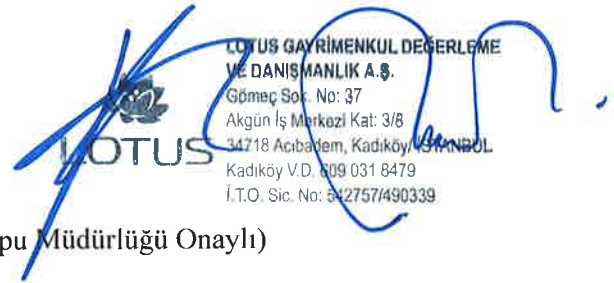

**M. Kıvanç KILVAN**  
Sorumlu Değerleme Uzmanı  
(Lisans No: 400114)

**Ercan MEŞE**  
Sorumlu Değerleme Uzmanı  
(Lisans No: 406154)