

AKIŞ GAYRİMENKUL YATIRIM ORTAKLIĞI A.Ş.

**Acıbadem / İSTANBUL
(AKASYA AVM)**

GAYRİMENKUL DEĞERLEME RAPORU

İÇİNDEKİLER

1.	RAPOR ÖZETİ.....	3
2.	RAPOR BİLGİLERİ.....	4
3.	ŞİRKET BİLGİLERİ.....	5
4.	MÜŞTERİ BİLGİLERİ.....	5
5.	DEĞER TANIMI VE GEÇERLİLİK KOŞULLARI	6
6.	UYGUNLUK BEYANI VE KISITLAYICI KOŞULLAR	7
7.	TAŞINMAZLARIN TAPU KAYITLARI.....	8
7.1.	TAPU KAYITLARI	8
7.2.	TAPU TAKYİDATI.....	8
7.3.	TAKYİDAT AÇIKLAMALARI.....	9
8.	BELEDİYE İNCELEMELERİ	9
8.1.	İMAR DURUMU	9
8.2.	İMAR DOSYASI İNCELEMESİ	11
8.3.	ENCÜMEN KARARLARI, MAHKEME KARARLARI, PLAN İPTALLERİ V.B. KONULAR	11
8.4.	YAPI DENETİM FİRMASI	12
8.5.	SON ÜÇ YIL İÇİNDEKİ HUKUKİ DURUMDAN KAYNAKLANAN DEĞİŞİM	12
9.	TAŞINMAZIN ÇEVRE VE KONUMU	13
9.1.	KONUM VE ÇEVRE BİLGİLERİ.....	13
9.2.	BÖLGE ANALİZİ.....	15
9.3.	ULAŞIM.....	19
9.4.	2017 YILINDA DÜNYA EKONOMİSİNE GENEL BAKIŞ.....	20
9.5.	MEVCUT EKONOMİK KOŞULLARIN, GAYRİMENKUL PİYASASININ ANALİZİ, MEVCUT TRENDLER VE DAYANAK VERİLER	21
9.5.1.	TÜRKİYE GAYRİMENKUL PİYASASINI BEKLEYEN FIRSAT VE TEHDİTLER.....	22
	TEHDİTLER:	22
9.6.	DÜNYADA VE ÜLKEMİZDE AVM SEKTÖRÜ VE KARMA KULLANIMLI PROJELERİN GELİŞİMİ	23
9.7.	KARMA KULLANIMLI GAYRİMENKUL PROJELERİ.....	26
10.	AÇIKLAMALAR.....	30
11.	EN VERİMLİ KULLANIM ANALİZİ	45
12.	DEĞERLENDİRME	46
13.	FİYATLANDIRMA.....	47
13.1.	İKAME MALİYET YAKLAŞIMI	47
13.2.	EMSAL KARŞILAŞTIRMA YAKLAŞIMI.....	47
13.3.	İNDİRGENMİŞ NAKİT AKIMLAR YÖNTEMİ	52
14.	ANALİZ SONUÇLARININ DEĞERLENDİRMESİ	55
14.1.	FARKLI DEĞERLEME METOTLARININ VE ANALİZ SONUÇLARININ UYUMLAŞTIRILMASI VE BU AMAÇLA İZLENEN YÖNTEMİN VE NEDENLERİNİN AÇIKLAMASI.....	55
14.2.	KIRA DEĞERİ ANALİZİ VE KULLANILAN VERİLER	55
14.3.	GAYRİMENKUL VE BUNA BAĞLI HAKLARIN HUKUKİ DURUMUNUN ANALİZİ.....	55
14.4.	BOŞ ARAZİ VE GELİŞTİRİLMİŞ PROJE DEĞERİ ANALİZİ VE KULLANILAN VERİ VE VARSAYIMLAR.....	55
14.5.	ASGARİ BİLGİLERDEN RAPORDA VERİLMİYENLERİN NEDEN VERİLMEDİKLERİNİN GEREKÇELERİ	55
14.6.	MÜŞTEREK VEYA BÖLÜNMÜŞ KISIMLARIN DEĞERLEME ANALİZİ.....	56
14.7.	HASILAT PAYLAŞIMI VEYA KAT KARŞILIĞI YÖNTEMİ İLE YAPILACAK PROJELERDE, EMSAL PAY ORANLARI.....	56
14.8.	YASAL GEREKLERİN YERİNDE GETİRİLİP GETİRİLMEDİĞİ VE MEVZUAT UYARINCA ALINMASI GEREKEN İZİN VE BELGELERİN TAM VE EKSİKSİZ OLARAK MEVCUT OLUP OLMADIĞI.....	56
14.9.	DEĞERLEMESİ YAPILAN GAYRİMENKULÜN, GAYRİMENKUL YATIRIM ORTAKLIKLARI PORTFÖYÜNE ALINMASINDA SERMAYE PİYASASI MEVZUATI ÇERÇEVESİNDE BİR ENGEL OLUP OLMADIĞI HAKKINDA GÖRÜŞ.....	56
15.	SONUÇ.....	57

1. RAPOR ÖZETİ

DEĞERLEMEYİ TALEP EDEN : AKİŞ Gayrimenkul Yatırım Ortaklığı A.Ş.

**DEĞERLEMESİ YAPILAN
GAYRİMENKULÜN ADRESİ** : Akasya AVM
Acıbadem Mahallesi, Çeçen Sokak,
No:25
Üsküdar / İSTANBUL

DAYANAK SÖZLEŞME : 01 Aralık 2017 tarih ve 652 - 2017/040 no ile

DEĞERLEME TARİHİ : 25 Aralık 2017

RAPOR TARİHİ : 29 Aralık 2017

**DEĞERLENEN
TAŞINMAZIN TÜRÜ** : 528 bağımsız bölümden oluşan Akasya AVM

**DEĞERLENEN
MÜLKİYET HAKLARI** : Tam mülkiyet

TAPU BİLGİLERİ ÖZETİ : İstanbul ili, Üsküdar İlçesi, Bulgurlu Mahallesi,
1083 ada, 38 parsel (Bkz. Tapu Kayıtları)

İMAR DURUMU ÖZETİ : Ticaret + Turizm Alanı (KAKS: 2, H: Serbest, Ayrık
Nizam, Avan proje ile uygulama yapılacak),
Rekreasyon Alanı ve Kısmen İmar Yolu
(Bkz. İmar Durumu)

RAPORUN KONUSU : Bu rapor, yukarıda adresi belirtilen 528 bağımsız
bölümden oluşan alışveriş merkezinin pazar değerinin
tespitine yönelik olarak hazırlanmıştır.

RAPORUN TÜRÜ : Konu değerlendirme raporu, Sermaye Piyasası Kurulu
düzenlemeleri kapsamında GYO portföyü için ve
"Değerleme Raporlarında Bulunması Gereken Asgari
Hususları" içerecek şekilde hazırlanmıştır.

GAYRİMENKULLER İÇİN TAKDİR OLUNAN TOPLAM DEĞER (KDV HARİÇ)	
AKASYA ALIŞVERİŞ MERKEZİNDE YER ALAN 528 ADET BAĞIMSIZ BÖLÜMÜN TOPLAM DEĞERİ	2.410.000.000,-TL
RAPORU HAZIRLAYANLAR	
Sorumlu Değerleme Uzmanı	Sorumlu Değerleme Uzmanı
M. KIVANÇ KILVAN (SPK Lisans Belge No: 400114)	Uygar TOST (SPK Lisans Belge No: 401681)

2. RAPOR BİLGİLERİ

DEĞERLEMEYİ TALEP EDEN	: AKİŞ Gayrimenkul Yatırım Ortaklığı A.Ş.
DEĞERLEMESİ YAPILAN GAYRİMENKULÜN ADRESİ	: Akasya AVM Acıbadem Mahallesi, Çeçen Sokak, No:25 <u>Üsküdar / İSTANBUL</u>
DAYANAK SÖZLEŞME	: 01 Aralık 2017 tarih ve 652 - 2017/040 no ile
MÜŞTERİ NO	: 652
RAPOR NO	: 2017/595
DEĞERLEME TARİHİ	: 25 Aralık 2017
RAPOR TARİHİ	: 29 Aralık 2017
RAPORUN KONUSU	: Bu rapor, yukarıda adresi belirtilen Akasya Alışveriş Merkezi'nin pazar değerinin tespitine yönelik olarak hazırlanmıştır.
RAPORUN TÜRÜ	: Konu değerlendirme raporu, Sermaye Piyasası Kurulu düzenlemeleri kapsamında GYO portföyü için ve "Değerleme Raporlarında Bulunması Gereken Asgari Hususları" içerecek şekilde hazırlanmıştır.
RAPORU HAZIRLAYANLAR	: M. Kivanç KILVAN Sorumlu Değerleme Uzmanı – Lisans No: 400114 Uygar TOST Sorumlu Değerleme Uzmanı – Lisans No: 401681
RAPORA KONU GAYRİMENKUL İÇİN ŞİRKETİMİZ TARAFINDAN YAPILAN SON ÜÇ DEĞERLEMeye İLİŞKİN BİLGİLER	: Rapora konu taşınmazın değerlemesi şirketimiz tarafından ilk defa yapılmaktadır.

3. ŞİRKET BİLGİLERİ

Şirket Adı	: Lotus Gayrimenkul Değerleme ve Danışmanlık A.Ş.
Şirket Merkezi	: İstanbul
Şirket Adresi	: Gömeç Sokak, No: 37 Akgün İş Merkezi Kat 3/8 34718 Acıbadem – Kadıköy / İSTANBUL
Telefon	: (0216) 545 48 66 (0216) 545 48 67 (0216) 545 95 29 (0216) 545 88 91 (0216) 545 28 37
Faks	: (0216) 339 02 81
ePosta	: bilgi@lotusgd.com
Web	: www.lotusgd.com
Kuruluş (Tescil) Tarihi	: 10 Ocak 2005
Sermaye Piyasası Kurul kaydına alınış Tarih ve Karar No	: 07 Nisan 2005 – 14/462
Bankacılık Düzenleme ve Denetleme Kurul kaydına alınış Tarih ve Karar No	: 12 Mart 2009 - 3073
Ticaret Sicil No	: 542757/490339
Kuruluş Sermayesi	: 75.000,-YTL
Şimdiki Sermayesi	: 600.000,-TL

4. MÜŞTERİ BİLGİLERİ

ŞİRKETİN ÜNVANI	: Akış Gayrimenkul Yatırım Ortaklığı A.Ş.
ŞİRKETİN ADRESİ	: Acıbadem Mah., Çeçen Sokak, No:25, Akasya AVM 34660 Üsküdar / İstanbul
TELEFON NO	: (212) 393 01 00
FAKS NO	: (212) 393 01 02
KURULUŞ TARİHİ	: 22.11.2005
KAYITLI SERMAYE TAVANI	: 500.000.000,-TL
ÖDENMİŞ SERMAYESİ	: 430.091.850,-TL
HALKA AÇIKLIK ORANI	: % 26,75
FAALİYET KONUSU	: Sermaye Piyasası Kurulu'nun gayrimenkul yatırım ortaklıklarına ilişkin düzenlemeleri ile belirlenmiş usul ve esaslar dahilinde, gayrimenkullere, gayrimenkul projelerine, gayrimenkule dayalı haklara, sermaye piyasası araçlarına ve sermaye piyasalarına yatırım yapmak ve esas sözleşmesinde belirtilen faaliyet alanlarıdır.

5. DEĞER TANIMI VE GEÇERLİLİK KOŞULLARI

Bu rapor, müşterinin talebi üzerine adresi belirtilen gayrimenkulün pazar değerinin tespitine yönelik olarak hazırlanmıştır.

Pazar değeri:

Bir mülkün, istekli alıcı ve istekli satıcı arasında, tarafların herhangi bir ilişkiden etkilenmeyeceği şartlar altında, hiçbir zorlama olmadan, basiretli ve konu hakkında yeterli bilgi sahibi kişiler olarak, uygun bir pazarlama sonrasında değerlendirme tarihinde gerçekleştirecekleri alım satım işleminde el değiştirmesi gerektiği takdir edilen tahmini tutardır.

Bu değerlendirme çalışmasında aşağıdaki hususların geçerliliği varsayılmaktadır.

- Analiz edilen gayrimenkullerin türü ile ilgili olarak mevcut bir pazarın varlığı peşinen kabul edilmiştir.
- Alıcı ve satıcı makul ve mantıklı hareket etmektedirler.
- Taraflar gayrimenkuller ile ilgili her konuda tam bilgi sahibidirler ve kendilerine azami faydayı sağlayacak şekilde hareket etmektedirler.
- Gayrimenkullerin satışı için makul bir süre tanınmıştır.
- Ödeme nakit veya benzeri araçlarla peşin olarak yapılmaktadır.
- Gayrimenkullerin alım-satım işlemi sırasında gerekebilecek finansman, piyasa faiz oranları üzerinden gerçekleştirilmektedir.

6. UYGUNLUK BEYANI ve KISITLAYICI KOŞULLAR

Bilgi ve inançlarımız doğrultusunda aşağıdaki hususları teyit ederiz.

- a. Raporda yer alan görüş ve sonuçlar, sadece belirtilen varsayımlar ve koşullarla sınırlıdır. Tümü kişisel, tarafsız ve önyargısız olarak yapılmış çalışmaların sonucudur.
- b. Şirketimizin değerlendirme konusunu oluşturan tesis ve mülklere ilişkin güncel veya geleceğe dönük hiçbir ilgisi yoktur. Bu işin içindeki taraflara karşı herhangi bir çıkarı ya da önyargısı bulunmamaktadır.
- c. Verdiğimiz hizmet, herhangi bir tarafın amacı lehine sonuçlanacak bir yöne veya önceden saptanmış olan bir değere; özel koşul olarak belirlenen bir sonuca ulaşmaya ya da sonraki bir olayın oluşmasına bağlı değildir.
- d. Şirketimiz değerlemeyi ahlâki kural ve performans standartlarına göre gerçekleştirmiştir.
- e. Şirketimiz, ekspertiz raporu tarihinden sonra gayrimenkulde meydana gelebilecek fiziksel değişikliklerin ve ekonomide yaşanabilecek olumlu ya da olumsuz gelişmelerin raporda belirtilen fikir ve sonuçları etkilemesinden ötürü sorumluluk taşımaz.
- f. Mülkün takdir edilen değerinde değişiklikliliğe yol açabilecek zemin altı (radyoaktivite, kirlilik, depremsellik vb.) veya yapısal sorunları içermediği varsayılmıştır. Bu hususlar, zeminde ve binada yapılacak aletsel gözlemler ve statik hesaplamaların yanı sıra uygulama projelerindeki incelemeler sonucu açıklık kazanabilecek olup uzmanlığımız dışındadır. Bu tür mühendislik ve etüt gerektiren koşullar veya bunların tespiti için hiçbir sorumluluk alınmaz.

7. TAŞINMAZLARIN TAPU KAYITLARI

7.1. Tapu Kayıtları

SAHİBİ	: Akış Gayrimenkul Yatırım Ortaklığı Anonim Şirketi
İLİ - İLÇESİ	: İstanbul – Üsküdar
MAHALLESİ	: Bulgurlu
PAFTA NO	: 73
ADA NO	: 1083
PARSEL NO	: 68
NİTELİĞİ	: 3 Bloktan Oluşan Betonarme Karkas Bina ve Arsası (*)
ARSA ALANI	: 41.356,83 m ²
YEVMIYE NO	: 2895
TAPU TARİHİ	: 13.02.2017

(*) Kat mülkiyetine geçilmiş olup rapor konusu 528 adet bağımsız bölümün tapu kayıtları rapor ekinde yer almaktadır.

7.2. Tapu Takyidatı

Değerlemesi yapılan gayrimenkuller ile ilgili herhangi bir takyidat (devredilebilmesine ilişkin bir sınırlama) olup olmadığı hakkında bilgi, varsa söz konusu gayrimenkulün gayrimenkul yatırım ortaklığı portföyüne alınmasına sermaye piyasası mevzuatı hükümleri çerçevesinde engel teşkil edip etmediği hakkındaki görüş,

İstanbul ili, Üsküdar İlçesi Tapu Müdürlüğü'nden 05.12.2017 tarihinde AKİŞ GYO tarafından bağımsız bölümlerin tamamı için alınan Tapu Müdürlüğü onaylı takyidat yazısına göre taşınmazlar üzerinde **müştereken** aşağıdaki notların bulunduğu görülmüştür. Rapor ekinde örnek olarak ilk üç bağımsız bölüme ait tapu suretleri ve tarafımızca alınan 18.12.2017 tarihli TAKBİS çıktıları sunulmuş olup taşınmazların tamamına ait (528 adet bağımsız bölüm) tapu suretleri ve tapu takyidat yazıları klasör halinde rapora ilave edilmiştir.

Beyanlar Bölümü:

- Yönetim planı: 27.01.2015 tarihli. (02.02.2015 tarih ve 1965 yevmiye no ile)
- Kat mülkiyetine geçilmiştir. (24.02.2015 tarih ve 3547 yevmiye no ile)

Şerhler Bölümü:

- AKTAŞ Elektrik A.Ş. lehine 99 yıllığına 1 TL'den kira şerhi. (21.02.1997 tarih ve 844 yevmiye no ile)
- 0,01 TL bedel karşılığında kira sözleşmesi vardır. (10610 numaralı T.M. ve kablo geçiş yeri olarak) (05.07.2013 tarih ve 13490 yevmiye no ile)

Rehinler Bölümü:

- **HSBC Bank PLC** lehine, 1. Dereceden, 02.02.2015 tarih, 1965 yevmiye no ile **260.000.000,-USD** tutarında **ipotek şerhi**.

7.3. Takyidat Açıklamaları

Yönetim planı ve kat mülkiyeti beyanları yasal bir gereklilik olup alım satımını engellememektedir.

Şerhler bölümünde yer alan, "Aktaş Elektrik lehine 99 yıllığı 1,-TL'den Kira şerhi" ile "0,01 TL bedel karşılığında kira sözleşmesi vardır" notları taşınmazların bulunduğu parselin enerji ihtiyacına yönelik olarak teknik nedenlerle konulmak zorunda olduğundan taşınmazların alım, satım ve kiralanmasına engel teşkil etmemektedir.

Taşınmazlar üzerinde yer alan ipotek ise proje finansmanı sağlamak amacıyla kullanılan kredilere istinaden tesis edilmiş olup Akış GYO'nun bu husustaki yazısı rapor ekinde sunulmuştur. 28 Mayıs 2013 tarih ve 28660 sayılı Resmi Gazete'de yayınlanan, Gayrimenkul Yatırım Ortaklıklarına İlişkin Esaslar Tebliği'nin, (Yatırımlara ve Faaliyetlere İlişkin Esaslar- 7. Bölüm) 30. Maddesinde "(1) Kat karşılığı ve hasılat paylaşımı yapılan projelerde, projenin gerçekleştirileceği arsaların sahiplerince ortaklığa, bedelsiz veya düşük bedel karşılığı ortaklık lehine üst hakkı tesis edilmesi veya arsanın devredilmesi halinde, projenin teminatı olarak arsa sahibi lehine ortaklık portföyünde bulunan gayrimenkuller üzerine ipotek veya diğer sınırlı ayni haklar tesis edilmesi mümkündür. Ayrıca gayrimenkullerin, gayrimenkul projelerinin ve gayrimenkule dayalı hakların satın alınması sırasında yalnızca bu işlemlerin finansmanına ilişkin olarak ya da yatırımlar için kredi temini amacıyla portföydeki varlıklar üzerinde ipotek, rehin ve diğer sınırlı ayni haklar tesis edilebilir. Portföydeki varlıkların üzerinde bu amaçlar dışında hiçbir suretle üçüncü kişiler lehine ipotek, rehin ve diğer sınırlı ayni haklar tesis ettirilemez ve başka herhangi bir tasarrufta bulunulamaz. Bu hususa ortaklıkların esas sözleşmesinde yer verilmesi zorunludur. (2) Bu madde kapsamında temin edilecek krediler de bu Tebliğin 31 inci maddesi kapsamında değerlendirilir." denilmektedir.

Bu sebeple taşınmazların GYO portföyünde "Bina" başlığı altında yer almasında tapu takyidatları açısından herhangi bir sakınca bulunmamaktadır.

8. BELEDİYE İNCELEMELERİ

8.1. İmar Durumu

Üsküdar Belediyesi İmar Müdürlüğü'nde yapılan temas ve incelemelerde rapor konusu taşınmazın konumlu olduğu 1083 ada 68 parsel 18.03.1991 tasdik tarihli 1/1000 ölçekli Altunizade Bölgesi Uygulama İmar Planı'nın, 07.08.2006 tasdik tarihli 1/5000 ölçekli plan tadilatında, 15.09.2008 tasdik tarihli 1/1000 ölçekli plan tadilatında ve 17.01.2014 tasdik tarihli 1/1000 ölçekli plan tadilatında; kısmen KAKS: 2 yapılanma koşullarında, H: Serbest irtifada, ayrık nizam ile avan proje uygulaması yapılacak Ticaret + Turizm Alanında, kısmen rekreasyon alanında, kısmen de imar yolu alanında kalmaktadır. Taşınmazın yer aldığı parselin 1/1000 ölçekli imar planı paftasında yerinin doğru olduğu belirlenmiştir.

Katlar Alanı Katsayısı (KAKS): Yapının bütün katlardaki alanları toplamının parsel alanına oranından elde edilen sayıdır. Katlar alanı; bodrum, asma, çekme ve çatı katlar ve kapalı çıkmlar dahil kullanılabilen bütün katların ışıklıklar çıktıktan sonraki alanları toplamıdır. Açık çıkmlar ve iç yüksekliği 1.80 m.'yi aşmayan ve yalnızca tesisatın geçirildiği tesisat galerileri ve katları ile ticari amacı olmayan ve yapının kendi gereksinmesi için otopark olarak kullanılan bölüm ve katlar bu alana katılmazlar. Kullanılabilen katlar deyiminden, konut, iş yeri, eğlenme ve dinlenme yerleri gibi oturmaya, çalışmaya, eğlenmeye ve dinlenmeye ayrılmak üzere yapılan bölümler anlaşılır.

1083 ada, 68 parsel Kadıköy-Kartal Metro Hattı güzergahında kaldığından, ilgili kurumdan görüş alınarak uygulama yapılacaktır.

Üsküdar Belediyesi'nden konu taşınmazın etkilenme bölgesinde 17.01.2014 tasdik tarihli Çamlıca Altgeçidi D-100 Karayolu Arası (Hastane Yolu) Yol Kavşak Uygulama Projesi bulunmakta olduğu ancak değerlendirme konusu taşınmaza olumsuz etkisi olmadığı öğrenilmiştir.



İmar Plan Örneği

8.2. İmar Dosyası İncelemesi

Değerleme konusu İstanbul İli, Üsküdar İlçesi, Bulgurlu Mahallesi, 73 Pafta, 1083 ada, 68 parselde yer alan Akasya AVM ye ait Üsküdar İlçe Belediyesi İmar Müdürlüğü'ndeki dijital dosyası incelenmiştir. Belediye dosyasında yapılan incelemede değerlendirme konusu parsel üzerinde yer aldığı ana taşınmaz için düzenlenmiş Yapı Ruhsatı, Yapı Kullanma İzin Belgesi ve Tadilat projesi incelenmiş olup, ulaşılan bilgiler aşağıdaki tabloda özetlenmiştir.

BLOK	BELGE	TARİH VE NO	KAT ADEDİ	ÜNİTE SAYISI	İNŞAAT ALANI (m ²)
-	Yeni Yapı ruhsatı	03.05.2010 -5/2	52	967	429.016
AVM	Yapı tadilat ruhsatı	08.12.2011 - 12/4	10	471	324.459
AVM	Yapı tadilat ruhsatı	14.02.2014 -2/19	40	528	336.301
AVM	Yapı kullanma izin belgesi	26.03.2014 -1464	10	528 (*)	336.301

(*) Yapı kullanma izin belgesinde 528 adet bağımsız bölümün 356 adedi dükkan, 172 adedi ise ticari amaçlı depo olarak belirtilmiştir.

8.3. Encümen Kararları, Mahkeme Kararları, Plan İptalleri v.b. konular

Taşınmazların, Üsküdar Belediyesi İmar Müdürlüğü arşivinde yer alan dijital dosyasında yapılan incelemelerde herhangi bir olumsuz evrakın olmadığı görülmüştür.

Müşteriden temin edilen bilgi ve beyanlar doğrultusunda taşınmazlar ile ilgili herhangi bir dava bulunmamaktadır.

8.4. Yapı Denetim Firması

Değerlemesi yapılan Akasya Projesinin denetim işlemleri aşağıda bilgileri verilen firma tarafından yapılmıştır. Kat mülkiyetine geçilmiş olup Yapı Denetim ile ilgili herhangi bir sorun bulunmamaktadır.

Yapı Denetim Kuruluşu: Haliç Yapı Denetim Hizmetleri Ltd. Şti. Adres: Orhantepe Mahallesi, Bankalar Caddesi, Horoz Apt. No:4/2 Cevizli-Kartal/İSTANBUL

8.5. Son Üç Yıl İçindeki Hukuki Durumdan Kaynaklanan Değişim

8.1.1. Tapu Müdürlüğü Bilgileri

8.1.1.1. Son Üç Yıl İçerisinde Gerçekleşen Alım Satım Bilgileri

Taşınmazların 02.02.2015 tarih ve 1965 yevmiye no ile Saf Gayrimenkul Yatırım Ortaklığı A.Ş. adına tescil edildiği, daha sonra ise tüzel kişilerin unvan değişikliği işleminden 13.02.2017 tarih ve 2895 yevmiye no ile Akış Gayrimenkul Yatırım Ortaklığı A.Ş. adına tescil edildiği tespit edilmiştir.

8.1.2. Belediye Bilgileri

8.1.2.1. İmar Planında Meydana Gelen Değişiklikler, Kamulaştırma İşlemleri v.b. İşlemler

Değerlemeye konu taşınmazların konumlu olduğu 1083 ada, 68 parsel sayılı "3 bloktan Oluşan Betonarme Karkas Bina ve Arsası" nitelikli taşınmazın bulunduğu bölgede imar planı değişikliği meydana gelmemiştir.

Müşteriden temin edilen bilgi ve beyanlar doğrultusunda taşınmaz ile ilgili herhangi bir dava bulunmamaktadır.

9. TAŞINMAZIN ÇEVRE VE KONUMU

9.1. Konum ve Çevre Bilgileri

Değerlemeye konu taşınmaz, İstanbul İli, Üsküdar İlçesi, Acıbadem Mahallesi, Çeçen Sokak üzerinde konumlu Akasya Projesi bünyesinde yer alan ve 528 adet bağımsız bölümden oluşan **Akasya AVM**'dir.

Taşınmazın yakın çevresinde benzer nitelikli projeler ile orta ve üst-orta gelir grubu tarafından mesken ve işyeri olarak kullanılan 4-6 katlı binalar bulunmaktadır.

D-100 Karayolu'nun güneydoğusunda ve taşınmazın karşısında konumlu olan Fikirtepe bölgesinde kentsel dönüşüm kapsamında yoğun bir şekilde yüksek katlı projelerin yapım çalışmaları devam etmektedir.

Taşınmazın yakın çevresinde Çamlıca Göğüs Hastalıkları Askeri Hastanesi, Özel Doğu Lisesi, Doğu Üniversitesi, Marmara Üniversitesi Güzel Sanatlar Fakültesi, Özel Acıbadem Hastanesi, Kadıköy Belediyesi, Optimum Alışveriş Merkezi, Tepe Nautilus Alışveriş Merkezi Şükrü Saraçoğlu Stadı gibi yapılar ile Almond Hill Evleri, Arte Verde Sitesi, Gülevler, İşbankası Blokları, Hukukçular Sitesi, Marmara Sitesi, Simgekent Blokları gibi konut alanları bulunmaktadır.

Taşınmazın konumlu olduğu bölge hafif eğimli bir topografik yapıya sahiptir.

Merkezi konumu, ulaşım rahatlığı, ana arterlere yakınlığı ve çevrenin yüksek ticari potansiyeli taşınmazın değerini olumlu yönde etkilemektedir.

Bölge, Üsküdar Belediyesi sınırları içerisinde yer almakta olup tamamlanmış altyapıya sahiptir.

Taşınmaza toplu taşıma araçları (otobüs, metro, minibüs ve metrobüs) ve özel araçlarla kolaylıkla ulaşım sağlanabilmektedir. Avrasya Tüneli ve Marmaray ile birlikte Anadolu ve Avrupa yakaları arasındaki ulaşılabilirlik artmıştır.

İstanbul Çevreyolu ile D-100 Karayolu'na cepheli ve Ünalın metro istasyonunun yanında konumlu olan Akasya Projesi Acıbadem Caddesi'ne 1 km., Kadıköy Belediye Başkanlığı'na 1,8 km., Rıhtım Caddesi'ne ise yaklaşık 3 km. mesafededir.



Uydu görüntüsü



Konum krokisi

9.2. Bölge Analizi

İstanbul İli:

İstanbul, Türkiye'de yer alan şehir ve ülkenin 81 ilinden biridir. Ülkenin en kalabalık, ekonomik ve sosyo-kültürel açıdan en önemli şehridir. Şehir, iktisadi büyüklük açısından dünyada 34., nüfus açısından belediye sınırları göz önüne alınarak yapılan sıralamaya göre Avrupa'da birinci, dünyada ise Lagos'tan sonra altıncı sırada yer almaktadır.

2015 yılı itibarıyla nüfusu 14.657.434 kişidir.

İstanbul 41° K, 29° D koordinatlarında yer alır. Batıda Çatalca Yarımadası, doğuda Kocaeli Yarımadası'ndan oluşur. Kuzeyde Karadeniz, güneyde Marmara Denizi ve ortada İstanbul Boğazı'ndan oluşan kent, kuzeybatıda Tekirdağ'a bağlı Saray, batıda Tekirdağ'a bağlı Çerkezköy, Çorlu, güneybatıda Tekirdağ'a bağlı Marmara Ereğlisi, kuzeydoğuda Kocaeli'ne bağlı Kandıra, doğuda Kocaeli'ne bağlı Körfez, güneydoğuda Kocaeli'ne bağlı Gebze ilçeleri ile komşudur. İstanbul'u oluşturan yarımadalardan Çatalca Avrupa, Kocaeli ise Asya anakaralarındadır. Kentin ortasındaki İstanbul Boğazı ise bu iki kıtayı birleştirir. Boğazdaki Yavuz Sultan Selim, Fatih Sultan Mehmet ve 15 Temmuz Şehitler Köprüleri kentin iki yakasını birbirine bağlar. İstanbul Boğazı boyunca ve Haliç'i çevreleyecek şekilde Türkiye'nin kuzeybatısında kurulmuştur.

Karadeniz ile Marmara Denizi'ni bağlayan ve Asya ile Avrupa'yı ayıran İstanbul Boğazı'na ev sahipliği yapması nedeniyle, İstanbul'un jeopolitik önemi oldukça yüksektir.

İstanbul'un yüksek nüfusu ve ileri sanayi sektörü çevresel konularda pek çok sıkıntıyı da beraberinde getirmektedir. Hava, su ve toprak kirliliği gibi ana sorunların yanı sıra, çarpık kentleşme ve denetimsizlikten kaynaklanan görüntü ve gürültü kirliliği gibi ikincil sorunlar da göze çarpmaktadır.



İstanbul'un toplam 39 ilçesi vardır. Bu ilçelerin 25'i Avrupa Yakası'nda, 14'ü ise Anadolu Yakası'ndadır. Bunlar; Adalar, Arnavutköy, Ataşehir, Avcılar, Bağcılar, Bahçelievler, Bakırköy, Başakşehir, Bayrampaşa, Beşiktaş, Beykoz, Beylikdüzü, Beyoğlu, Büyükçekmece, Çatalca, Çekmeköy, Esenler, Esenyurt, Güngören, Kadıköy, Kağıthane, Kartal, Küçükçekmece,

Maltepe, Pendik, Sancaktepe, Sarıyer, Silivri, Sultanbeyli, Sultangazi, Şile, Şişli, Tuzla, Ümraniye, Üsküdar ve Zeytinburnu ilçeleridir.

İstanbul'un tarihi semtlerinden batıya ve kuzeye gidildikçe büyük bir farklılaşma görülür. En yüksek gökdelenler ve ofis binaları Avrupa Yakası'nda özellikle Levent, Mecidiyeköy ve Maslak'ta toplanırken, Anadolu Yakası'nda ise Kadıköy ilçesindeki Kozyatağı mahallesi dikkat çeker.

Son yıllarda inşa edilen çok yüksek yapılar, nüfusun hızlı büyümesi göz önüne alınarak yapılmışlardır. Şehrin hızla genişlemesinden dolayı konutlaşma, genellikle şehir dışına doğru ilerlemektedir. Şehrin sahip olduğu en yüksek çok katlı ofis ve konutlar, Avrupa Yakası'nda bulunan Levent, Mecidiyeköy ve Maslak semtlerinde toplanmıştır. Levent ve Etiler'de çok sayıda alışveriş merkezi toplanmıştır. Türkiye'nin en büyük şirket ve bankalarının önemli bir kısmı bu bölgede bulunmaktadır. Yakın dönemde finans kuruluşlarının operasyon merkezleri Pendik – Tuzla ve Gebze aksına doğru kaymıştır.

İstanbul, kara ve deniz ticaret yollarının bir kavşağı olması ve stratejik konumu nedeniyle Türkiye'de ekonomik yaşamın merkezi olmuştur. Şehir aynı zamanda en büyük sanayi merkezidir. Türkiye'deki sanayi istihdamının %20'sini karşılamaktadır. Yaklaşık olarak %38'lik endüstriyel alana sahiptir. İstanbul ve çevre iller bu alanda; meyve, zeytinyağı, İpek, pamuk ve tütün gibi ürünler elde etmektedir. Ayrıca gıda sanayi, tekstil üretimi, petrol ürünleri, kauçuk, metal eşya, deri, kimya, ilaç, elektronik, cam, teknolojik ürünler, makine, otomotiv, ulaşım araçları, kağıt ve kâğıt ürünleri ve alkollü içkiler, kentin önemli sanayi ürünleri arasında yer almaktadır.

Ticaret, İstanbul'un gelirinde en büyük paya sahip olan sektördür. İlde bu sektörün gelişmesinde Boğaz köprülerinin, Asya ve Avrupa gibi merkezler arasında uzanan otoyolların büyük katkısı vardır. Aynı şekilde demiryoluyla da Asya ve Avrupa'ya bağlanması ve büyük limanları olması da bu konuda etkilidir. İstanbul ticaret sektörü ülke toplamının %27'sini oluşturur. Dışalım ve dışsattım konusunda da İstanbul, Türkiye çapında birinci sıradadır. Türkiye'de hizmet veren özel bankaların tümünün, ulusal çapta yayın yapan gazetelerin, televizyon kanallarının, ulaşım firmalarının ve yayınevlerinin ise tümüne yakınının genel merkezleri İstanbul'dadır. Nitekim İstanbul ekonomisinde bankacılıkla birlikte ulaştırma-haberleşme sektörü %15'i aşan bir paya sahiptir.

Türkiye'nin büyük sanayi kuruluşlarından pek çoğunun genel merkezi ve fabrikası İstanbul'da bulunmaktadır. İlde madeni eşya, makine, otomotiv, gemi yapımı, kimya, dokuma, konfeksiyon, hazır gıda, cam, porselen ve çimento sanayi gelişkindir. 2000'li yılların başında payı %30'a yakın olan sanayi, ticaretten sonra ildeki ikinci büyük sektördür.

İstanbul genelinde tüm orman alanları koruma altına alınmış olmakla birlikte sınırlı miktarda ormancılık faaliyeti yürütülmektedir.

İstanbul'un tarihi, anıtlar ve yapıtların fazlalığı ve Boğaz'a sahip olması nedeniyle gözde turizm merkezlerinden biridir. Ancak 2016 yılı itibariyle turizm sektöründe gerileme dönemi başlamıştır.

İstanbul'da ulaşım kara, hava, deniz ve demiryolu gibi farklı şekillerde yapılmaktadır. Şehir içi, şehirlerarası ve uluslararası taşımacılığın yapıldığı büyük merkezlere sahiptir. İlde havayolu ulaşımının yapıldığı iki sivil havalimanı vardır. İlin kuzeyinde 3. Havalimanı inşaatı devam etmektedir. Yurtiçi ve yurtdışı pek çok merkeze aktarma yapmaksızın uçmak mümkündür. İldeki havalimanlarından Atatürk Havalimanı, Avrupa Yakası'nda Bakırköy ilçesinde; Sabiha Gökçen Havalimanı ise Anadolu Yakası'nda Pendik ilçesinde yer alır. Atatürk Havalimanı ilde alanında ilk olup, hava ulaşımında en büyük paya sahiptir. Kent merkezine metro hattı ve otoyollarla bağlıdır.

Karayoluyla ulaşımı ise İstanbul'da özellikle şehirlerarası yolculukta büyük bir paya sahiptir. Türkiye'nin her iline ve ayrıca Gürcistan, Yunanistan, Bulgaristan gibi komşu ülkelere İstanbul'dan doğrudan seferler vardır. Anadolu Yakası'nda Harem Otogarı, Avrupa Yakası'ndaysa Büyük İstanbul Otogarı hizmet vermektedir. İstanbul Otogarı da metroyla kent merkezine bağlanmaktadır.

Demiryolu ise bu iki ulaşım yoluna oranla daha az tercih edilen bir başka hizmettir. İstanbul'dan Eskişehir, Ankara, Konya, Adana, Bitlis, Van gibi yurtiçi merkezlerle; Yunanistan, Bulgaristan, Romanya, Sırbistan, Macaristan, İran, Suriye ve Irak gibi dış merkezlere tren seferleri vardır. Yüksek hızlı tren Pendik ilçesinden hareket etmektedir.

Deniz yoluyla ise ilde düzenli ulaşım yalnızca yurtiçinde gerçekleştirilir. İstanbul'dan Yalova'ya, Balıkesir'e ve Bursa'ya feribot ve araba vapuru seferleri vardır. İstanbul Limanı'na turistik amaçlarla gelen münferit gemiler dışında yurtdışı varışlı gemi seferi yoktur.

İstanbul'da şehir içi ulaşım ise büyük bir sektördür. Otobüslerle ulaşım sağlayan İETT; şehir hatları vapurlarını ve deniz taksi işleten İDO; tramvay, metro, funiküler ve teleferik hatlarının sahibi İstanbul Ulaşım A.Ş.; banliyö hizmeti sağlayan TCDD; dolmuşlar, yolcu motorları ve ticari taksilerle İstanbul kompleks bir ulaşım ağına sahiptir.

Üsküdar İlçesi:

Üsküdar, Marmara Denizi ile Boğaz sularının Üsküdar İstanbul'un Anadolu Yakası'nın bir ilçesidir. Üsküdar İlçesi, kuzeyde Beykoz, kuzeydoğuda Ümraniye, doğuda Ataşehir, güneyde Kadıköy ilçeleri ve batıda İstanbul Boğazıyla çevrilidir. İlçenin nüfusu, 2015 yılı Adrese Dayalı Nüfus Sistemi kayıtlarına göre yaklaşık 540.617 kişi olarak tespit edilmiştir. 33 mahalleden oluşmakta olup, köy yerleşimi yoktur. 1926 yılına kadar il statüsünde olan Üsküdar aynı yıl yapılan yasal düzenlemeyle ilçe statüsüne getirilip İstanbul'a bağlanmıştır. 1930'da Kadıköy ve Beykoz, 1987'de Ümraniye'nin Üsküdar'dan ayrılarak ilçe olmaları, 2008'de de Örnek, Esatpaşa ve Fetih mahallelerinin Ataşehir ilçesine bağlanmasıyla bugünkü sınırlarına ulaşmıştır. Yıllara göre ilçe nüfus değişimi incelendiğinde Üsküdar ilçesinin nüfus artışının en yüksek olduğu dönemin 2010-2014 arasında %1 oranında olduğu görülmüştür.

İlçenin yüz ölçümü 36 kilometrekaredir. Üsküdar toprakları doğudan batıya doğru geniş sırtlar ve tepeler halinde hafif eğimlerle kıyıya yaklaşarak İstanbul Boğazı'na iner. Ülke turizminin önemli merkezlerinden birini teşkil eden tepelerinden Büyük Çamlıca Sefa Tepesi denizden 268 metre, Küçük Çamlıca Tepesi ise 229 metre yüksekliktedir. ULAŞIM: İlçenin ulaşım açısından taşıdığı önem günümüzde de sürmektedir. Eskiden Üsküdar ile Kabataş ve Sirkeci arasında yapılan araba vapuru seferlerine, Boğaziçi Köprüsü'nün açılmasından bir süre sonra son verilmiştir. Araba vapuru seferleri günümüzde Harem İskelesi ile Sirkeci arasında yapılmaktadır. Bu iskele çevresindeki otogar (Harem Otogarı), Anadolu'daki çeşitli merkezlerle İstanbul arasında yapılan karayolu ulaşımında eskisi kadar olmasa da hala önemli bir yer tutmaktadır. Boğaziçi Köprüsü'nün Anadolu yakasındaki ayağı ilçe sınırları içindedir. Eskiden E-5 olarak tanınan D-100 Karayolu Harem'e kadar uzanır. Bu karayolundan Uzunçayır mevkiindeki köprülü kavşakla ayrılan çevre yolu Boğaziçi Köprüsü'ne ulaşır. Bu çevre yolundan Küçük Çamlıca eteklerinden ayrılan bir başka yol Fatih Sultan Mehmet Köprüsü çevre yoluyla bağlantı sağlar. İlçe, karayollarının önem kazanmasından bu yana su yolu ulaşımından yeterince yararlanamamaktadır. İstanbul Boğazı kıyısındaki bazı iskelelerle (Üsküdar, Kuzguncuk, Beylerbeyi, Çengelköy, Kandilli) karşı kıyıda belli iskeleler arasında (Üsküdar-Eminönü) şehir hatları vapurlarıyla tarifeli seferler yapılmaktadır. Üsküdar İskelesi'yle Beşiktaş, Kabataş ve Sirkeci arasında yapılan "motor" seferleri de halkın ulaşım gereksinmesini karşılaması açısından önem taşır.

Tarihçe: İlçeye adını, güneybatı kesimdeki eski iskele yerleşmesi verir. Günümüzde hemen hemen Selman Ağa, İnkılap, Gülfem Hatun ve Rumi Mehmet Paşa mahallelerini içine alan tarihsel yerleşme Üsküdar, 1918'de İstanbul 74 16_400_236 Vilayeti'ne bağlı Beyoğlu ve Üsküdar mutasarrıflıkları, Cumhuriyet'in İlanı'ndan sonra 1924'te tüm sancaklar vilayet yapılıncaya ayrı birer vilayet (il) olmuşlardır. 1926'daki yönetsel düzenlemeler sırasında Üsküdar da kaza (ilçe) yapılarak İstanbul Vilayeti'ne bağlanmıştır. Eskiden doğuda Kartal İlçesi'ne komşu olacak kadar geniş bir alanı kaplayan Üsküdar İlçesi'nin görünümü, tüm İstanbul İli'nde olduğu gibi 1950'lerden itibaren hızla değişmeye başlamıştır. Ülkenin çeşitli yörelerinden İstanbul'a yönelen göçten Üsküdar İlçesi de payına düşeni almıştır. 1960'larda Çamlıca, Bulgurlu ve daha doğudaki alanlarda hızlı bir gecekondulaşma yaşanmış, bu yıllarda sanayi bölgesi olarak belirlenen Ümraniye ve çevresinde gecekondular ve gecekondular mahalleleri oluşmuştur. Buradaki hızlı nüfus artışı 1963'te Ümraniye'de belediye kurulmasını zorunlu kılmıştır. Boğaziçi Köprüsü'nün açılması ile Kadıköy'de olduğu gibi Üsküdar'da da yerleşim özendirilmiştir. İlçenin 1970- 1980 arasındaki yıllık ortalama nüfus artışı % 10'u aşmıştır. Bunun nedenlerinden biri de Fatih Sultan Mehmet Köprüsü çevre yollarının geçtiği kırsal kesimde hızlı bir yapılaşma yaşanmasıdır. Bu gelişmeler Ümraniye'nin 1987'de ilçe yapılmasıyla sonuçlanmıştır. Bu %n, 1985'te 490.185 olan Üsküdar İlçesi'nin nüfusu 1990'da 395.623'e gerilemiştir. 2008 yılında yapılan idari düzenlemeyle, ilçenin güneydoğusundaki 3 mahalle (Örnek, Esatpaşa ve Fetih) Üsküdar'dan ayrılarak yeni kurulan Ataşehir İlçesi'ne katılmıştır.

Ekonomi: Üsküdar İlçesi'nde egemen ekonomik etkinlik ticarettir. Küçük çaptaki ziraat alanları dahi yerleşim alanına dönüştüğü için tarımsal faaliyet yok denecek kadar azdır. Su ürünleri alanında da bir adet su ürünleri kooperatifi vardır. Tarımsal faaliyetler gibi sanayi tesisleri de yoktur. Sayısı fazla olmayan küçük imalathaneler nüfusa göre kayda değer sayılmaz. Ancak Türkiye'nin önde gelen çok sayıda sınai ve ticari teşebbüsün yönetim merkezi ilçe sınırları içindedir. İlçede daha ziyade küçük esnaf ve sanatkâr ile emekli nüfus bulunmaktadır, faal nüfusun bir bölümü ilçe dışında çalışmaktadır.

9.3. Ulaşım

Taşınmazlara toplu taşıma araçları (otobüs, metro, minibüs ve metrobüs) ve özel araçlarla kolaylıkla ulaşım sağlanabilmektedir. Kadıköy-Pendik Metrosu ile Metrobüs hattının kesişim noktası olan Uzunçayır durağında konumlu taşınmazın, Avrasya Tüneli ve Marmaray ile birlikte Anadolu ve Avrupa yakaları arasındaki ulaşılabilirliği artmıştır.

Konu gayrimenkullerin bazı önemli merkezlere uzaklıkları,

Avrasya Tüneli.....	2,5 km.
Altunizade.....	2,5 km.
Kadıköy Merkez.....	3,0 km.
15 Temmuz Şehitler Köprüsü.....	6,0 km.

9.4. 2017 yılında dünya ekonomisine genel bakış

Son dönemde hız kazanan küresel ekonomik büyüme, büyük ekonomilerin pozitif yönde gelişme göstermesi ile daha dengeli bir hale gelmiş olup bu trendin 2018 yılında da devam edeceği öngörülmektedir.

Beklenenin üzerinde büyüme oranları yakalayan OECD ülkelerinin etkisiyle küresel ekonomik büyüme tahminleri 2018 yılı için aynı kalırken 2017 yılı için %3,5 olarak revize edilmiştir. OECD ülkelerinin ortalama büyüme oranı tahmini 2017 yılı için %2,2 ye revize edilmiş, 2018 yılı için ise önceki tahmin olan %2 olarak kalmıştır. Bu artış, büyük oranda Euro bölgesinin güçlü büyüme dinamikleri ve ABD ekonomisinin 2017 yılı ilk yarısında göstermiş olduğu performansa dayanmaktadır. Buna ek olarak Çin ve Hindistan gibi gelişmekte olan büyük ekonomilerin beklenenden yüksek performanslar göstermesinin de etkisi olduğunu unutmamak gerekir, zira Çin ekonomisinin 2017 yılında %6,3, 2018 yılında ise %6,7 büyümesi beklenmektedir. Hindistan'ın büyüme dinamikleri yapısal reformlardan negatif etkilenmiş olsa da ülke ekonomisinin yılsonunda %6,9 büyümesi, 2018 yılında ise %7,5'lik büyüme oranı ile çıkışa geçmesi beklenmektedir.

Rusya ve Brezilya 2017 yılında %1,5 ve %0,50, 2018 de ise %1,4 ve %1,5 büyüme beklentisiyle canlanma sürecinde olup bu gelişmeler büyük ölçüde emtia fiyatları, politik gelişmeler ve iki ülkede yapılacak başkanlık seçimlerinin etkisine bağlıdır.

2017 yılının 2. yarısında büyümenin devam edeceği beklentisinin yanı sıra 2017 ve 2018 de beklenen değerlerin yakalanması ve hatta aşılması şaşırtıcı olmayacaktır. Ne var ki küresel politik gelişmeler ve özellikle ABD ve Euro Bölgesinde izlenecek para politikalarının yaratacağı belirsizlikler devam etmekte. Merkez bankalarının parasal teşvikleri azaltmaya meyilli olduğu bir dönemde öz sermaye ve tahvil piyasalarındaki yüksek fiyatlar ve düşük volatilité risk teşkil etmekte. Özellikle ABD'de faiz oranları kademeli olarak artmaya devam ederse bazı kilit ülke ekonomilerdeki yüksek borçlanma seviyeleri de sorun teşkil edebilecektir.

9.5. Mevcut Ekonomik Koşulların, Gayrimenkul Piyasasının Analizi, Mevcut Trendler ve Dayanak Veriler

Ülkemizde özellikle 2001 yılında yaşanan ekonomik krizle başlayan dönem, yaşanan diğer krizlere paralel olarak tüm sektörlerde olduğu gibi gayrimenkul piyasasında da önemli ölçüde bir daralmayla sonuçlanmıştır. 2001-2003 döneminde gayrimenkul fiyatlarında eskiye oranla ciddi düşüşler yaşanmış, alım satım işlemleri yok denecek kadar azalmıştır.

Sonraki yıllarda kaydedilen olumlu gelişmelerle, gayrimenkul sektörü canlanmaya başlamış; gayrimenkul ve inşaat sektöründe büyüme kaydedilmiştir. Ayrıca 2004-2005 yıllarında oluşan arz ve talep dengesindeki tutarsızlık, yüksek talep ve kısıtlı arz, fiyatları hızla yukarı çekmiştir. Bu dengesiz büyüme ve artışların sonucunda 2006 yılının sonuna doğru gayrimenkul piyasası sıkıntılı bir sürece girmiştir. 2007 yılında Türkiye için iç siyasetin ağır bastığı ve seçim ortamının ekonomiyi ve gayrimenkul sektörünü durgunlaştırdığı gözlenmiştir. 2008 yılı ilk yarısında iç siyasette yaşanan sıkıntılar, dünya piyasasındaki daralma, Amerikan Mortgage piyasasındaki olumsuz gelişmeler devam etmiştir. 2008 yılında ise dünya ekonomi piyasaları çok ciddi çalkantılar geçirmiştir. Yıkılmaz diye düşünülen birçok finansal kurum devrilmiş ve global dengeler değişmiştir.

Daha önce Türkiye'ye oldukça talepkar davranan birçok yabancı gayrimenkul yatırım fonu ve yatırım kuruluşu, faaliyetlerini bekletme aşamasında tutmaktadır. Global krizin etkilerinin devam ettiği dönemde reel sektör ve ülkemiz olumsuz etkilenmiştir.

Öte yandan 2009 yılı gayrimenkul açısından dünyada ve Türkiye'de parlak bir yıl olmamıştır. İçinde bulunduğumuz yıllar gayrimenkul projeleri açısından finansmanda seçici olunan yıllardır. Finans kurumları son dönemde yavaş yavaş gayrimenkul finansmanı açısından kaynaklarını kullanırmak için araştırmalara başlamışlardır.

2010 içerisinde ise siyasi ve ekonomik verilerin inşaat sektörü lehine gelişmesiyle gayrimenkul yatırımlarında daha çok nakit parası olan yerli yatırımcıların gayrimenkul portföyü edinmeye çalıştığı bir yıl olmuş ve az da olsa daha esnek bir yıl yaşanmıştır. Geçmiş dönem bize gayrimenkul sektöründe her dönemde ihtiyaca yönelik gayrimenkul ürünleri "erişilebilir fiyatlı" olduğu sürece satılabilmekte mesajını vermektedir. Bütün verilere bakıldığında 2010 yılındaki olumlu gelişmeler 2011 ila 2016 yıllarında da devam etmiştir.

Kısa bir projeksiyonda ise gayrimenkul piyasasında durgunluk yaşanabileceği düşünülmektedir.

Tablo: OECD ve IMF Büyüme Tahminleri

	OECD Mart 2017 Ara Dönem Tahminleri (Yüzde)			Kasım 2016 Ara Dönem Tahminlerinden Fark (Yüzde Puan)		IMF Nisan 2017 Tahminleri			Ocak 2017 Ara Dönem Tahminlerinden Fark (Yüzde Puan)	
	2016	2017	2018	2017	2018	2016	2017	2018	2017	2018
Dünya Büyümesi	3,0	3,3	3,6	0,0	0,0	3,1	3,5	3,6	0,1	0,0
ABD	1,6	2,4	2,8	0,1	-0,2	1,6	2,3	2,5	0,0	0,0
Avro Bölgesi	1,7	1,6	1,6	0,0	-0,1	1,7	1,7	1,6	0,1	0,0
Japonya	1,0	1,2	0,8	0,2	0,0	1,0	1,2	0,6	0,4	0,1
Almanya	1,8	1,8	1,7	0,1	0,0	1,8	1,6	1,5	0,1	0,0
Fransa	1,1	1,4	1,4	0,1	-0,2	1,2	1,4	1,6	0,1	0,0
İtalya	1,0	1,0	1,0	0,1	0,0	0,9	0,8	0,8	0,1	0,0
İngiltere	1,8	1,6	1,0	0,4	0,0	1,8	2,0	1,5	0,5	0,1
Çin	6,7	6,5	6,3	0,1	0,2	6,7	6,6	6,2	0,1	0,2
Hindistan	7,0	7,3	7,7	-0,3	0,0	6,8	7,2	7,7	0,0	0,0
Brezilya	-3,5	0,0	1,5	-0,1	0,0	-3,6	0,2	1,7	0,0	0,2
Rusya	-	-	-	-	-	-0,2	1,4	1,4	0,3	0,2
Türkiye	-	-	-	-	-	2,9	2,5	3,3	-	-

Kaynak: Ekonomik Modeller ve Stratejik Araştırmalar Genel Müdürlüğü Ocak-Mart 2017 Bülteni

9.5.1. Türkiye Gayrimenkul Piyasasını Bekleyen Fırsat ve Tehditler

Tehditler:

- FED'in parasal genişleme politikasını yavaşlatarak faiz artırımı sürecine girmesi, bunun sonucu olarak da Türkiye piyasası üzerinde baskı yaratması,
- Türkiye'nin mevcut durumu itibariyle jeopolitik risklere açık olması sebebiyle mevcut ve gelecekteki yatırımları yavaşlaması ve talebin azalması,
- Son dönemde döviz kurundaki artışın faizler üzerindeki baskıyı artıran olması.

Fırsatlar:

- Türkiye'deki gayrimenkul piyasasının uluslararası standartlarda gelen taleplere cevap verecek düzeyde olması,
- Son dönemde gayrimenkule olan yabancı ilgisinin artıyor olması,
- Özellikle kentsel dönüşümün hızlanmasıyla daha modern yapıların inşa ediliyor olması,
- Konut alımında devlet desteği (% 15) gibi teşvik amacıyla alınan önlemler,
- Genç bir nüfus yapısına sahip olmanın getirdiği doğal talebin devam etmesi,
- İstanbul'un dünyanın metropollerinden birisi olması ve son dönemde yapılan büyük projelerle (İstanbul Finans Merkezi Projesi, 3. Köprü ve 3. Havalimanı vs.) ilgi odağı olmaya devam edecek olması.

9.6. Dünyada ve Ülkemizde AVM Sektörü ve Karma Kullanımlı Projelerin Gelişimi ¹

AVM kavramı 5.000 m² üstünde kiralanabilir alan, en az 15 bağımsız bölüm, tek elden ve ortak yönetim anlayışı ile sinerji yaratan organize alışveriş alanları olarak tanımlanabilir. Tüketicilerin her tür ihtiyacını karşılamak üzere birden fazla satıcının bulunduğu yapılara alışveriş merkezi denir. Alışveriş merkezleri içerisinde giyimden mobilyaya, marketten restoranlara, eğlence alanlarından teknoloji marketlerine kadar her sektörden mağaza bulundurulur.

Küreselleşen dünyada değişim, şehirciliğe de yansımakta ve her geçen gün farklı mekân tanımlamalarına ihtiyaç duyulmaktadır. Alışveriş merkezleri de bu yeni tanımlamalardan biri olarak, son yüzyılda Avrupa'da ve Amerika'da hızla gelişimlerini sürdürmüştür. Türkiye'de ise son 25 yılda kendilerine önemli bir yer edinerek müşterileri açısından vazgeçilmez mekanlar olmuşlardır.

Son yıllarda Türkiye'nin ekonomik koşullarında yaşanan iyileşme süreci perakende sektörünü de olumlu yönde etkilemeye devam etmektedir. Türk perakende sektörü henüz daha çok geleneksel bir yapı sergiliyor olmasına rağmen organize perakendenin ülke ekonomisindeki payının daha büyük olduğu bilinmektedir. Her geçen gün sayıları hızla artan zincir mağazalar, süper/hipermarketler ve AVM'ler ile organize perakende pazarının payı artmaya devam etmektedir.

Günümüzde en önemli unsur olan zaman faktörünü göz önünde bulundurduğumuzda; kısa zamanda farklı pek çok ihtiyacın bir arada görülmesine olanak tanıyan, aynı zamanda müşterileri için gerekli konforu, güvenliği ve temizliği sağlamakla yükümlü olan AVM'lerin hayatımızı kolaylaştırdıkları göz ardı edilemez bir gerçektir.

Alışveriş alanlarını iki bin yıllık tarihsel süreç içerisinde incelediğimizde, sosyoekonomik ilişkilere ve teknolojiye bağlı olarak geliştirildiklerini ve kent merkezlerinin birer ögesi olduklarını görmekteyiz. Alışveriş mekanlarının gelişimi, sadece ticaretin ekonomik boyutuna bağlı olarak değil, teknolojiye ve alışverişin sosyal hayattaki yerine bağlı olarak da değişim göstermiştir. Tarih boyunca değişik mekansal formlar almış olmalarına rağmen, günümüzün alışveriş merkezleri ve mağaza formlarının ilk örneklerinin ortaya çıktığı dönem 19. yüzyıl olmuştur. 1852'de Paris'te Bon Marche isimli küçük tuhafiyeci dükkanının zaman içerisinde bünyesinde farklı pek çok ürünün satıldığı bir mağazaya dönüşerek tüm Avrupa'ya yayılması ile Bon Marche ismi büyük mağazaları tanımlamakta kullanılan bir terim haline gelmiştir. 19. yüzyılın sonlarında büyük üniteler ve zincir mağazalar oluşmaya başlamış, bilgisayar ve elektronik dünyasındaki gelişmeler bu sistemi

¹ Hande Gör (2011), Emel Erçetin Barlas (2010), GYODER

desteklemiş ve merkez satış mağazaları kurulmuştur. Avrupa'da II. Dünya Savaşı'nda yıkılan şehirlerin yeniden imarı aşamasında planlı olarak alışveriş merkezleri oluşturulmuştur. Günümüzde Avrupa'nın birçok ülkesinde şehirlere göç ve çekirdek aile sayısının artması, kadınların iş gücüne dahil olması, tüketim mallarına karşı artan talep, elektronik ve teknolojik devrim, araç sahipliğinin artması ve derin dondurucuların yaygınlaşması tüketim biçimlerini değiştirmiştir. Özellikle son 30 sene içerisinde artan trafik ve ticaret potansiyelinin büyümesi, alışveriş merkezlerinin gelişiminde etkili olmuştur. Tüm bu gelişmeler ve değişimler sonucunda yayaların rahat dolaşabileceği modern alışveriş merkezleri oluşmaya başlamıştır.

Avrupa'da AVM'lerin Gelişim Süreci	
1900	Çok katlı mağazaların ortaya çıkışı İnşaat tekniklerinde yaşanan gelişmeler çeliğin kullanılmaya başlanması ile daha geniş ve şekillendirme kabiliyeti ve daha esnek mağazaların inşası Çok katlı mağazalarda asansörün kullanılmaya başlanması
1910	İlk defa havalandırma sistemlerinin büyük mağazalarda kullanılmaya başlanması Teknik buluşlar ile alışveriş alanlarının inşasının daha da büyük boyutlarda yapılması
1920	İlk alışveriş merkezinin açılması (USA) Alışveriş arabalarının kullanılmaya başlanması Kredi kartı kullanımının başlaması
1930	Self-servis süpermarketlerin açılması Florasının kullanılmaya başlanması ile mağazalarda daha iyi aydınlatmanın yaratılması
1940	Alışveriş mekânlarının gelişimi Motorlu taşıt sahipliğinin başlaması Avrupa'da şehir merkezlerinde yayalaştırılmış alışveriş alanlarının oluşturulma çabaları Savaş sonrası bombalanan şehirlerin yeniden inşası Şehir Merkezlerinde nüfus artışı Ana yollarda trafik sorununun baş göstermesi
1950	Asansörün yaygın olarak kullanımının başlaması Aydınlatmaların yarattığı ısı fazlasının önüne geçebilmek için havalandırma sistemlerinin gerekliliğinin öneminin artması Trafik yoğunluğunun artması
1960	Fiber optiklerin yeni aydınlatmaya olanak tanınması Avrupa kentlerinin yenilenmesi Avrupa'da ilk kapalı alışveriş merkezinin Londra'da açılması İlk şehir dışı kapalı alışveriş merkezinin Paris'te açılması
1970	Petrol krizinin ticari yatırımları durdurma noktasına gelmesi Avrupa'da ilk defa Londra'da iki katlı ve şehir merkezinde kapalı AVM'lerin inşası Barkot sisteminin ve optik okuyucuların kullanılmaya başlanması İngiltere'de ilk defa şehir dışı AVM'nin Amerikan standartlarında geliştirilmesi
1980	Şehir çeperlerinde perakendeci parklarının oluşmaya başlaması Alışveriş merkezlerinin içerisinde yemek, eğlence ve dinlenme mekânları gibi mekânlarının oluşturulmaya başlanması Avrupa'da ilk bölgesel merkezli alışveriş merkezinin açılması İngiltere'de ilk defa şehir merkezinde ve üstü açık alışveriş merkezinin açılması Temalı alışveriş merkezlerinin ilk defa ortaya çıkışı Çok salonlu sinemaların oluşmaya başlaması Tren garlarında perakende satış alanlarının gelişmeye ve büyümeye başlaması Güvenlik kameralarının kullanılmaya başlaması İngiltere'de kapalı alışveriş merkezlerinde gün ışından yararlanmaya başlanması Perakende sektöründe yaşanan gelişmelerin yerel yöneticilere endüstri alanlarından perakende dönüşüm içi cesaret vermesi
1990	Ekonomideki durgunluğun 1990'ların başında yeni AVM yatırımlarının önünü kesmesi Avrupa'da perakende alanlarının gelişimini düzenleyen yasaların sıkılaştırılması Havaalanı perakendeciliğinin gelişmesi Fabrika satış merkezlerinin Avrupa'da yaygınlaşması
2000	Hem açık hem kapalı alışveriş alanlarının bir arada bulunduğu AVM'lerin gelişimi Yeni perakende alanlarının oluşmaya başlaması AVM'lerde güvenliğin ön plana çıkışı Sürdürülebilirlik ilkesinin AVM mimarilerine yansımalarının görülmesi

Tarihi Kapalıçarşı Dünya'da alışveriş merkezlerinin ilk örneklerinden biridir. Kapalıçarşı çeşitli perakendecilere yer veren bağımsız dükkanları, yemek alanları ve yaya kaldırımları ile AVM'lerin ilk örneği olarak, bir yandan tarihsel gelişimi yansıtmaya devam etmekte bir yandan da işlevselliğini yitirmeden varlığını sürdürmektedir. Osmanlı İmparatorluğu Dönemi'nde kent merkezlerinin vazgeçilmez öğeleri olan alışveriş mekanları hanlar, çarşılar, arastalar ve bedestenler kentin yapısında önemli rol oynamışlardır. Cumhuriyet Dönemi'nin ilk başlarında; perakende dağıtım sistemleri, teknik altyapı, sermaye yatırımı ve üretimin yeterli olmadığı bu dönemde şehir merkezindeki kapalı pazarlar ve pasajlar alışveriş merkezi olarak hizmet göstermiştir.

1950'lere kadar tek merkezli (Eminönü) bir şehir olan İstanbul 1950'lerden sonra iç ve dış baskılar sonucunda çok merkezli bir şehre dönüşmüştür. Bu dönüşümün en temel nedenleri araç sahipliğinin artması ve ekonominin gelişmesidir. 1970'lerde ekonomik yeniden yapılanmanın sonuçlarından biri olarak şehir içinde alt merkezler oluşmaya başlamış, yerel halk Eminönü'ne gitmeye gerek kalmadan da perakende ihtiyaçlarını karşılar olmuştur.

1980'li yıllarda Türkiye'nin dışa açılma süreci ile birlikte halkın tüketim tercihleri de değişmeye başlamış, Dünya'daki trendlerin daha rahat takip edilebilmesi ile de ticari anlamda büyük bir değişim yaşanmıştır. Mevcutta var olan ana alışveriş mekanlarının bu moda ürünlerin satılmasına pek de olanak tanımayan yapıları dolayısıyla modern anlamda alışveriş mekanlarına ihtiyaç duyulmuştur. Türkiye'de alışveriş merkezlerinin ilk kuruluş yerleri olarak metropol şehirler tercih edilmiş ve İstanbul bu yapılanma sürecinde ilk tercih edilen şehir olma özelliğini korumuştur. Hızlı gelişme sürecindeki alışveriş merkezleri zaman içerisinde diğer büyük şehirlerde de görülmeye başlamış, son zamanlarda ise bu merkezlerin yapılanması Anadolu kentlerine doğru kaymaktadır.

Türkiye genelinde 2016 yıl sonu itibarıyla 387 olan toplam AVM sayısı 2017 3. çeyrek itibarı ile 415'e ulaşmıştır. 2017 yıl sonuna kadar yeni açılacak AVM'lerle bu sayının 444'e ulaşması, toplam kiralanabilir alanın ise 13 milyon m²'yi geçmesi beklenmektedir. Ancak bir önceki yılı referans alarak söylenebilir ki beklenen kiralanabilir alan; açılışların ertelenmesi, inşaat sürecindeki aksaklıklar ya da fonksiyonunu kaybetme gibi çeşitli nedenlerle gerçekleşmemektedir. Şöyle örneklendirmek gerekirse; önceki yıl bir senede 51 AVM'nin açılacağı deklare edilmiş ancak 27 adedi açılabilmiştir.

2017 yılı 3. çeyrek sonu itibarıyla 62 ilde AVM bulunmakta olup 19 şehir de henüz AVM ile tanışmamıştır. Ancak önümüzdeki iki yıllık süreçte AVM ile tanışmayan illerimizin sayısının 15'e düşmesi beklenmektedir. En fazla AVM'ye sahip iller sırasıyla; 128 adet ile İstanbul, 33 adet ile Ankara, 25 adet ile İzmir olmuştur. Toplam kiralanabilir alan stoku 12 milyon 364.744 m²'dir. İstanbul toplam kiralanabilir alan stokunun yaklaşık %38'ini oluşturmaktadır. Türkiye genelinde, ortalama 1.000 kişi başına düşen kiralanabilir alan ise 155 m²'dir.

9.7. Karma Kullanımlı Gayrimenkul Projeleri

Günümüzde karma kullanımlı gayrimenkul projeleri geliştirilerek yeni bir arazi kullanım metodu oluşturulmaktadır. Kentleşme sürecinde, gayrimenkulün inşaatından mümkün olan en fazla karı elde edecek şekilde yapılaşmak için var olan alanlarda optimum yapılaşma şartları gündeme gelmiştir. Tüm dünya kentleri için geçerli olan bu durum, başta İstanbul olmak üzere, imara açık arazi stoğu yetersiz olan tüm büyük kentlerin sorunudur. Farklı bileşenler karma kullanımlı projelerde, tek bir mekânın, ofis, alışveriş ve konut gibi pek çok talebe karşılık vermesine olanak sağlayarak, birçok farklı isteğe cevap vermektedirler.

İnşaat sektöründe, karma kullanımlı projeler bir eğilim olarak değil, kentlerdeki aşırı büyüme nedeniyle sürdürülebilir inşaat için bir çözüm olarak görülmektedir. Karma projeler, bugün tüm dünyada gerekliliklerini ve sürdürülebilirliklerini kanıtlamış durumdadırlar.

İlk tanımı 1976 da yapılmış olan karma kullanımlı proje geliştirme kavramına göre; Karşılıklı olarak birbirlerini destekleyen, iyi planlanmış, üç veya daha fazla belirgin gelir getiren; perakende - eğlence, ofis, konut, otel, kent ile ilgili kültürel - rekreasyon alanlar gibi kullanımların geliştirilmesi, Birbirinden kopmayan ve yoğun arazi kullanımı sağlayan, kesintisiz ve aralıksız yaya bağlantıları içeren, proje bileşenlerinin fiziksel ve işlevsel olarak bütünleştiği kullanımların geliştirilmesi, Bir plan çerçevesinde, çeşit, ölçek, yoğunluk vb. açısından uyumunun sağlandığı projelerin geliştirilmesi olarak üç şekilde tanımlanmaktadır.

Karma kullanımlı projeler farklı fiziksel şekillerde geliştirilebilir; tek bir bina ya da birkaç binadan oluşabilirler. Yaygın olarak günümüzde yapılan karma kullanım projeleri, tek bir binadan oluştuğunda; giriş katında perakende, orta katlarda ofisler, üst katlarda konutlar ve zemin altında otoparklar yer almaktadır. İstanbul'da da örneklerini gördüğümüz karma kullanımlı projelerde, alışveriş merkezi işlevine sahip, zeminde yer alan ana kütlelerin üzerinde konut veya ofis kulelerinin yükseldiği örneklere rastlanmaktadır.

Karma kullanımlı projelerin yapısal ve mimari özelliklerinin verdiği esnek kullanım rahatlığı bulunmaktadır. Proje yapım aşamasında proje içinde yer alan işlevlere olan talepler değerlendirilerek, proje içinde farklı mekanlara farklı işlevler verilebilmektedir. Örneğin proje içinde yer alan bir ofis kulesi kolaylıkla rezidansa dönüştürülebileceği gibi, alışveriş merkezleri içinde de talep doğrultusunda eğlence ve kültür alanları yaratılabilmektedir. Ayrıca karma kullanımlı projeler hayata geçtikten sonra da bir takım işlev değişiklikleri gerçekleştirilebilir. Projenin konumu, çevresinin özellik ve ihtiyaçları doğrultusunda ofis olarak tasarlanmış bir bölüm, hastaneye veya farklı bir işletmeye dönüştürülebilir. Bu durum, karma kullanımlı projelere zaman içinde değişime uğrama rahatlığı, esneklik ve kullanım alternatifi özelliği kazandırmaktadır.

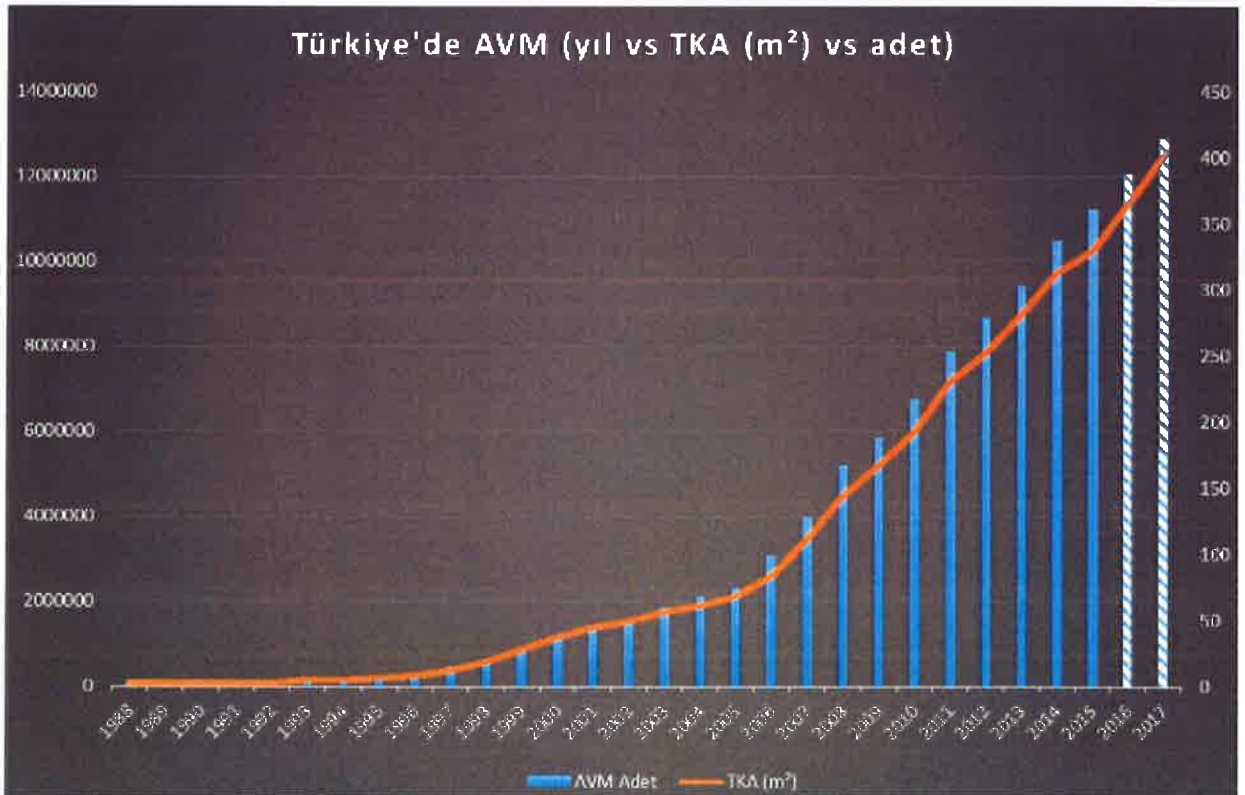

İllere Göre AVM (m²)

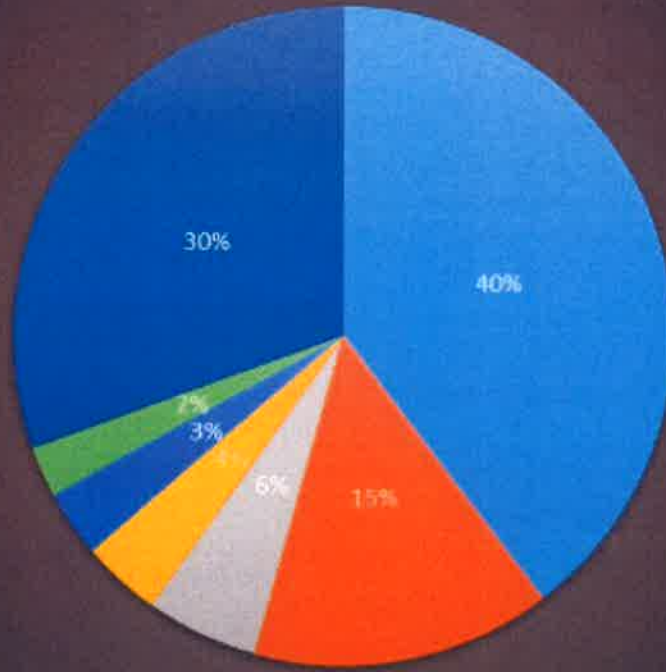

■ İstanbul ■ Ankara ■ İzmir ■ Bursa ■ Antalya ■ Kocaeli ■ Diğer

Başlıca İller ve 1000 Kişiye Düşen TKA (m²)



BASLIKA SEHIRLER

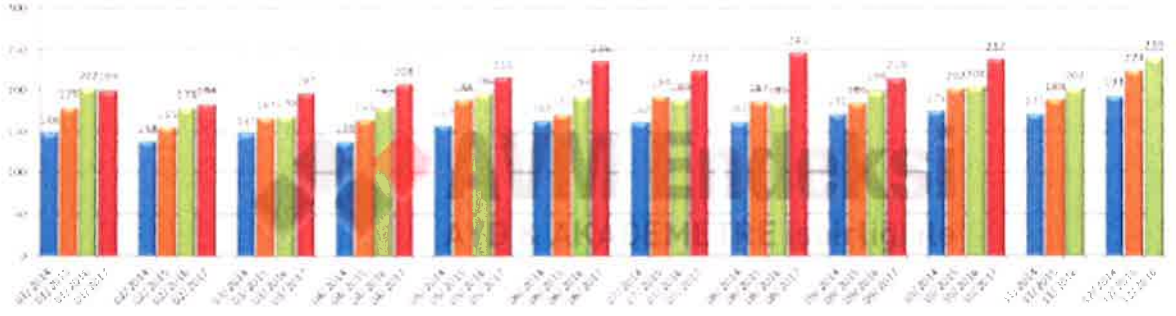

Türkiye Geneli Ciro Endeksi (Aralık 2017)



Ciro Verimlilik Endeksi (Aralık 2017)

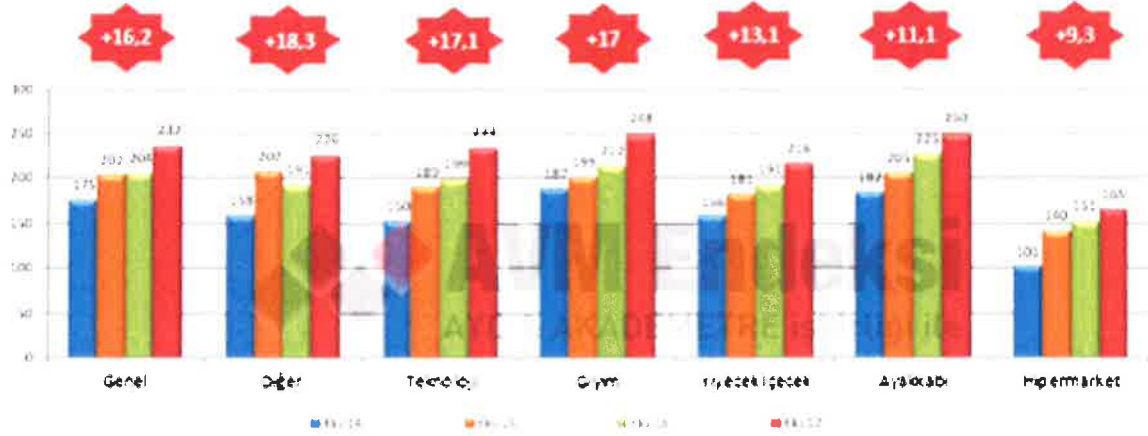

Kategorik Ciro Endeksi (Aralık 2017)

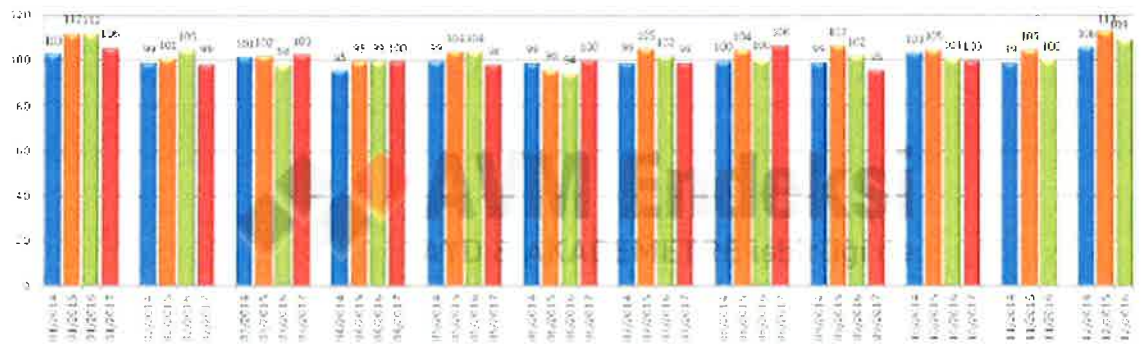

Ziyaretçi Sayısı Endeksi (Aralık 2017)

Kaynak: AYD



10. AÇIKLAMALAR

- Değerlemeye konu Akasya AVM'nin yer aldığı Akasya Acıbadem Projesi, 3 etaptan (Göl, Koru ve Kent) oluşmaktadır.
- Proje genelinde 24 saat güvenlik hizmeti, kamera sistemi, sosyal tesis ve resepsiyon hizmeti bulunmaktadır.
- Akasya AVM, projenin Kent etabında konumludur.
- Akasya Kent Etabı bünyesinde AVM bloğu, A1 Kule ve B Blok bulunmaktadır. Akasya Kent Etabı karma bir proje olup proje bünyesinde alışveriş merkezi, konutlar ve ofisler yer almaktadır.
- A ve B Blok yaygın kitle şeklindeki AVM bloğunun üzerinde konumlu olup A Blok zemin, 40 normal, çatı arası-asma ve tesisat katından; B Blok giriş, 15 normal ve çatı kattan AVM Bloğu ise 6 bodrum, zemin, mekanik kat ve 3 normal kattan oluşmaktadır.
- A ve B blokların zemin kotu altındaki katları tüm bloklar tarafından ortak kullanılacak şekilde projelendirilmiştir.
- Bodrum katlar AVM'nin zemin altı kotlarında projelendirilmiş olup bu katlar ortak alanlar bulunmaktadır.



- Akasya AVM, yapı kullanma izin belgesine ve onaylı mimari projesine göre toplam 336.301 m² kapalı kullanım alanına sahip olup 6 bodrum, zemin, mekanik kat ve 3 normal kattan oluşmaktadır.

- AVM'nin 2. Bodrum ile 6. Bodrum katları kapalı otopark alanı olarak kullanılmaktadır. Katlarda ayrıca su deposu, makine dairesi ve teknik hacimler yer almaktadır.
- 2. İla 6. bodrum katlar, A ve B blokları ile ortak kullanımındadır.
- Otopark bölümünde zeminler beton, duvarlar boyalı, tavanlar kaset tipi tavanıdır. Ziyaretçi ve personel girişlerinde X-ray cihazları ile kapı tipi metal dedektörler mevcuttur.
- 1. Bodrum, zemin ve normal katlarda AVM'ye ait dükkanlar ve ortak alanlar yer almaktadır.
- AVM girişleri zemin ve 1. Normal katlardandır. Çeçen sokak tarafından Akasya konut etaplarından giriş imkanı mevcut olup AVM'nin ana girişi D-100 Karayolu tarafındandır.
- Yerde yapılan incelemelerde AVM bünyesindeki dükkan-mağazaların kullanım ihtiyaçları doğrultusunda iç hacimlerde değişiklikler yapıldığı görülmüştür. Değerlemede bağımsız bölümlerin mimari projesine ve yapı kullanma izin belgesine esas olan kullanım alanları dikkate alınmıştır.
- AKİŞ GYO yetkililerinden alınan bilgiye göre AVM'nin halihazır kiralananabilir toplam kullanım alanı **88.861,56 m²** dir. Hesaplamalarda bu kullanım alanı dikkate alınmıştır.
- AVM'nin kullanım alanı özet tablosu aşağıdaki tabloda sunulmuştur.

Kat No	Kullanım Alanı (m ²)
6. Bodrum	36.941
5. Bodrum	36.643
4. Bodrum	36.627
3. Bodrum	36.627
2. Bodrum	36.466
1. Bodrum (-7,00 ve -3,50 kotlarının toplamı)	44.369
Zemin kat	27.511
Mekanik kat	8.165
1. normal kat	22.321
2. normal kat	22.740
3. normal kat	22.891
Asma kat (Sinema)	5.000
TOPLAM	336.301 (*)

(*) Toplam kullanım alanınının 183.304 m² si otopark katlarının kullanım alanı olup geri kalan 152.997 m² ise AVM katlarının brüt kullanım alanıdır.

- AVM bünyesinde yer alan taşınmazların bağımsız bölüm bazındaki kat ve kullanım alanları aşağıda sunulmuştur.

BAĞIMSIZ BÖLÜM NO	KAT NO	NİTELİĞİ	KULLANIM ALANI (m ²)
1	3.BODRUM	OTO YIKAMA	100
2	2.BODRUM	DÜKKAN	79,1
3	2.BODRUM	DÜKKAN	75,8
4	2.BODRUM	DÜKKAN	83,9
5	2.BODRUM	DÜKKAN	48,9
6	2.BODRUM	DÜKKAN	37,4
7	2.BODRUM	DÜKKAN	50,2
8	2.BODRUM	DÜKKAN	178,3
9	2.BODRUM	DÜKKAN	89,3
10	2.BODRUM	DÜKKAN	205
11	2.BODRUM	DÜKKAN	69
12	2.BODRUM	DÜKKAN	46
13	2.BODRUM	DÜKKAN	34
14	2.BODRUM	DÜKKAN	41
15	2.BODRUM	DÜKKAN	40
16	1.BODRUM	DÜKKAN	115,3
17	1.BODRUM	ASMA KATLI DÜKKAN	212,1
18	1.BODRUM	ASMA KATLI DÜKKAN	268,2
19	1.BODRUM	ASMA KATLI DÜKKAN	223,2
20	1.BODRUM	ASMA KATLI DÜKKAN	250,4
21	1.BODRUM	DÜKKAN	50
22	1.BODRUM	DÜKKAN	50
23	1.BODRUM	ASMA KATLI DÜKKAN	184
24	1.BODRUM	ASMA KATLI DÜKKAN	294
25	1.BODRUM	ASMA KATLI DÜKKAN	345,7
26	1.BODRUM	DÜKKAN	120
27	1.BODRUM	DÜKKAN	44
28	1.BODRUM	DÜKKAN	44
29	1.BODRUM	DÜKKAN	71
30	1.BODRUM	ASMA KATLI DÜKKAN	237,1
31	1.BODRUM	ASMA KATLI DÜKKAN	208,5

32	1.BODRUM	ASMA KATLI DÜKKAN	189,2
33	1.BODRUM	DÜKKAN	92,3
34	1.BODRUM	MARKET	1.872,9
35	1.BODRUM	DÜKKAN	1204
36	1.BODRUM	DÜKKAN	364
37	1.BODRUM	DÜKKAN	797
38	1.BODRUM	DÜKKAN	168,3
39	1.BODRUM	ASMA KATLI DÜKKAN	249,1
40	1.BODRUM	DÜKKAN	72,8
41	1.BODRUM	ASMA KATLI DÜKKAN	167,9
42	1.BODRUM	ASMA KATLI DÜKKAN	260,4
43	1.BODRUM	DÜKKAN	58,8
44	1.BODRUM	ASMA KATLI DÜKKAN	194
45	1.BODRUM	ASMA KATLI DÜKKAN	184
46	1.BODRUM	ASMA KATLI DÜKKAN	174
47	1.BODRUM	ASMA KATLI DÜKKAN	158,5
48	1.BODRUM	ASMA KATLI DÜKKAN	221,3
49	1.BODRUM	ASMA KATLI DÜKKAN	215,9
50	1.BODRUM	ASMA KATLI DÜKKAN	170,6
51	1.BODRUM	ASMA KATLI DÜKKAN	257,6
52	1.BODRUM	ASMA KATLI DÜKKAN	1488,3
53	1.BODRUM	ASMA KATLI DÜKKAN	485,2
54	1.BODRUM	ASMA KATLI DÜKKAN	217,4
55	1.BODRUM	ASMA KATLI DÜKKAN	476,9
56	1.BODRUM	ASMA KATLI DÜKKAN	1302,9
57	1.BODRUM	DÜKKAN	122,1
58	1.BODRUM	DÜKKAN	220,7
59	1.BODRUM	DÜKKAN	51
60	1.BODRUM	DÜKKAN	56

61	1.BODRUM	ASMA KATLI DÜKKAN	140
62	1.BODRUM	ASMA KATLI DÜKKAN	111
63	1.BODRUM	DÜKKAN	91
64	1.BODRUM	ASMA KATLI DÜKKAN	459,2
65	1.BODRUM	DÜKKAN	95,8
66	1.BODRUM	DÜKKAN	88
67	1.BODRUM	DÜKKAN	110
68	1.BODRUM	DÜKKAN	62
69	1.BODRUM	DÜKKAN	21
70	1.BODRUM	DÜKKAN	118
71	1.BODRUM	ASMA KATLI DÜKKAN	255
72	1.BODRUM	ASMA KATLI DÜKKAN	273
73	1.BODRUM	DÜKKAN	177
74	1.BODRUM	DÜKKAN	23
75	1.BODRUM	DÜKKAN	60
76	1.BODRUM	DÜKKAN	45
77	1.BODRUM	DÜKKAN	126
78	1.BODRUM	ASMA KATLI DÜKKAN	181
79	1.BODRUM	ASMA KATLI DÜKKAN	180
80	1.BODRUM	ASMA KATLI DÜKKAN	168
81	1.BODRUM	DÜKKAN	78
82	1.BODRUM	ASMA KATLI DÜKKAN	137
83	1.BODRUM	DÜKKAN	66
84	1.BODRUM	DÜKKAN	87
85	1.BODRUM	ASMA KATLI DÜKKAN	242
86	1.BODRUM	DÜKKAN	119
87	1.BODRUM	DÜKKAN	28
88	1.BODRUM	DÜKKAN	24
89	1.BODRUM	DÜKKAN	40
90	1.BODRUM	DÜKKAN	41
91	1.BODRUM	DÜKKAN	36
92	1.BODRUM	DÜKKAN	55
93	1.BODRUM	DÜKKAN	56
94	1.BODRUM	DÜKKAN	38
95	1.BODRUM	DÜKKAN	40

96	1.BODRUM	DÜKKAN	40
97	1.BODRUM	DÜKKAN	45
98	1.BODRUM	DÜKKAN	29
99	1.BODRUM	DÜKKAN	57
100	1.BODRUM	DÜKKAN	26
101	1.BODRUM	DÜKKAN	36,9
102	1.BODRUM	DÜKKAN	68
103	1.BODRUM	DÜKKAN	43
104	1.BODRUM	DÜKKAN	57
105	1.BODRUM	KİOSK	6
106	1.BODRUM	KİOSK	6
107	1.BODRUM	KİOSK	6
108	1.BODRUM	KİOSK	7
109	1.BODRUM	KİOSK	7
110	1.BODRUM	KİOSK	7
111	1.BODRUM	DEPO	3
112	1.BODRUM	DEPO	5,2
113	1.BODRUM	DEPO	7,5
114	1.BODRUM	DEPO	8
115	1.BODRUM	DEPO	12,6
116	1.BODRUM	DEPO	7,6
117	1.BODRUM	DEPO	7,4
118	1.BODRUM	DEPO	7,2
119	1.BODRUM	DEPO	7
120	1.BODRUM	DEPO	7,7
121	1.BODRUM	DEPO	10,3
122	1.BODRUM	DEPO	6,4
123	1.BODRUM	DEPO	6
124	1.BODRUM	DEPO	23,2
125	1.BODRUM	DEPO	6,7
126	1.BODRUM	DEPO	8,7
127	1.BODRUM	DEPO	5,6
128	1.BODRUM	DEPO	5,3
129	1.BODRUM	DEPO	5
130	1.BODRUM	DEPO	5,2
131	1.BODRUM	DEPO	6
132	1.BODRUM	DEPO	3,3
133	1.BODRUM	DEPO	3
134	1.BODRUM	DEPO	3,5
135	1.BODRUM	DEPO	9,9
136	1.BODRUM	DEPO	9,8
137	1.BODRUM	DEPO	6
138	1.BODRUM	DEPO	5,7
139	1.BODRUM	DEPO	9,1

140	1.BODRUM	DEPO	14,4
141	1.BODRUM	DEPO	11,6
142	1.BODRUM	DEPO	8,1
143	1.BODRUM	DEPO	6
144	1.BODRUM	DEPO	6
145	1.BODRUM	DEPO	5,9
146	1.BODRUM	DEPO	7,1
147	1.BODRUM	DEPO	8,3
148	1.BODRUM	DEPO	5,7
149	1.BODRUM	DEPO	5,7
150	1.BODRUM	DEPO	5,6
151	1.BODRUM	DEPO	6,6
152	1.BODRUM	DEPO	8,4
153	1.BODRUM	DEPO	7,7
154	1.BODRUM	DEPO	5,2
155	1.BODRUM	DEPO	7,1
156	1.BODRUM	DEPO	9,8
157	1.BODRUM	DEPO	5,2
158	1.BODRUM	DEPO	5,1
159	1.BODRUM	DEPO	5,1
160	1.BODRUM	DEPO	6,5
161	1.BODRUM	DEPO	6,7
162	1.BODRUM	DEPO	5
163	1.BODRUM	DEPO	5
164	1.BODRUM	DEPO	5
165	1.BODRUM	DEPO	6,3
166	1.BODRUM	DEPO	6,6
167	1.BODRUM	DEPO	5
168	1.BODRUM	DEPO	4,9
169	1.BODRUM	DEPO	4,9
170	1.BODRUM	DEPO	6,2
171	1.BODRUM	DEPO	7,4
172	1.BODRUM	DEPO	5,5
173	1.BODRUM	DEPO	5,2
174	1.BODRUM	DEPO	4,9
175	1.BODRUM	DEPO	6,5
176	1.BODRUM	DEPO	9,5
177	1.BODRUM	DEPO	7,3
178	1.BODRUM	DEPO	7,1
179	1.BODRUM	DEPO	7,6
180	1.BODRUM	DEPO	8,1
181	1.BODRUM	DEPO	7,5
182	1.BODRUM	DEPO	4,4
183	1.BODRUM	DEPO	3,8

184	1.BODRUM	DEPO	8,1
185	1.BODRUM	DEPO	6,8
186	1.BODRUM	DEPO	8,5
187	1.BODRUM	DEPO	12,8
188	1.BODRUM	DEPO	15,8
189	1.BODRUM	DEPO	12,5
190	1.BODRUM	DEPO	9,4
191	1.BODRUM	DEPO	4,5
192	1.BODRUM	DEPO	4,9
193	1.BODRUM	DEPO	6,2
194	1.BODRUM	DEPO	7,4
195	1.BODRUM	DEPO	8
196	1.BODRUM	DEPO	5,8
197	1.BODRUM	DEPO	4,5
198	1.BODRUM	DEPO	3,8
199	1.BODRUM	DEPO	3,8
200	1.BODRUM	DEPO	4
201	1.BODRUM	DEPO	6,2
202	1.BODRUM	DEPO	3,8
203	1.BODRUM	DEPO	6,4
204	1.BODRUM	DEPO	13,4
205	1.BODRUM	DEPO	12,4
206	1.BODRUM	DEPO	13,7
207	1.BODRUM	DEPO	13,8
208	1.BODRUM	DEPO	14,5
209	1.BODRUM	DEPO	15,4
210	1.BODRUM	DEPO	6,3
211	1.BODRUM	DEPO	6,3
212	1.BODRUM	DEPO	10
213	1.BODRUM	DEPO	8,4
214	1.BODRUM	DEPO	6,6
215	1.BODRUM	DEPO	5,4
216	1.BODRUM	DEPO	5,9
217	1.BODRUM	DEPO	5,6
218	1.BODRUM	DEPO	5,3
219	1.BODRUM	DEPO	5,3
220	1.BODRUM	DEPO	4,7
221	1.BODRUM	DEPO	5,4
222	1.BODRUM	DEPO	5,5
223	1.BODRUM	DEPO	4,1
224	1.BODRUM	DEPO	4,7
225	1.BODRUM	DEPO	4,7
226	1.BODRUM	DEPO	5
227	1.BODRUM	DEPO	4,8

228	1.BODRUM	DEPO	4,8
229	1.BODRUM	DEPO	4,8
230	1.BODRUM	DEPO	4,3
231	1.BODRUM	DEPO	7,4
232	1.BODRUM	DEPO	7,5
233	1.BODRUM	DEPO	8,9
234	1.BODRUM	DEPO	8,2
235	1.BODRUM	DEPO	4,6
236	1.BODRUM	DEPO	5,5
237	1.BODRUM	DEPO	8,7
238	1.BODRUM	DEPO	10,1
239	1.BODRUM	DEPO	3,6
240	1.BODRUM	DEPO	3,6
241	1.BODRUM	DEPO	3,6
242	1.BODRUM	DEPO	3,6
243	1.BODRUM	DEPO	3,6
244	1.BODRUM	DEPO	3,6
245	1.BODRUM	DEPO	3,6
246	1.BODRUM	DEPO	3,6
247	1.BODRUM	DEPO	3,6
248	1.BODRUM	DEPO	3,6
249	1.BODRUM	DEPO	7,5
250	1.BODRUM	DEPO	3,7
251	1.BODRUM	DEPO	4
252	1.BODRUM	DEPO	6,7
253	1.BODRUM	DEPO	7,9
254	1.BODRUM	DEPO	14
255	1.BODRUM	DEPO	14
256	1.BODRUM	DEPO	14
257	1.BODRUM	DEPO	37
258	1.BODRUM	DEPO	6,8
259	1.BODRUM	DEPO	6,8
260	1.BODRUM	DEPO	6,7
261	1.BODRUM	DEPO	6
262	1.BODRUM	DEPO	7,6
263	1.BODRUM	DEPO	6
264	1.BODRUM	DEPO	4,1
265	1.BODRUM	DEPO	4,5
266	1.BODRUM	DEPO	3,7
267	1.BODRUM	DEPO	4
268	1.BODRUM	DEPO	3,9
269	1.BODRUM	DEPO	4,1
270	1.BODRUM	DEPO	4,7
271	1.BODRUM	DEPO	5

272	1.BODRUM	DEPO	5,1
273	1.BODRUM	DEPO	4,8
274	1.BODRUM	DEPO	4,8
275	1.BODRUM	DEPO	5,3
276	1.BODRUM	DEPO	5,1
277	1.BODRUM	DEPO	4,4
278	1.BODRUM	DEPO	5,6
279	1.BODRUM	DEPO	5,7
280	1.BODRUM	DEPO	5,3
281	1.BODRUM	DEPO	5,3
282	1.BODRUM	DEPO	6,1
283	ZEMİN	DÜKKAN	142,2
284	ZEMİN	DÜKKAN	179,3
285	ZEMİN	DÜKKAN	240,1
286	ZEMİN	DÜKKAN	242,9
287	ZEMİN	DÜKKAN	100,4
288	ZEMİN	DÜKKAN	27
289	ZEMİN	DÜKKAN	39,7
290	ZEMİN	DÜKKAN	152,3
291	ZEMİN	ASMA KATLI DÜKKAN	232,7
292	ZEMİN	ASMA KATLI DÜKKAN	195,5
293	ZEMİN	DÜKKAN	60,9
294	ZEMİN	DÜKKAN	89,9
295	ZEMİN	ASMA KATLI DÜKKAN	878,9
296	ZEMİN	DÜKKAN	41,5
297	ZEMİN	DÜKKAN	81,9
298	ZEMİN	DÜKKAN	73,3
299	ZEMİN	ASMA KATLI DÜKKAN	195,7
300	ZEMİN	ASMA KATLI DÜKKAN	143,3
301	ZEMİN,ASMA,1,2,3 VE	İKİ ASMA KATI OLAN DÖRT KATLI	8.763,70
302	ZEMİN	ASMA KATLI DÜKKAN	134,4
303	ZEMİN	ASMA KATLI DÜKKAN	488,3
304	ZEMİN	ASMA KATLI DÜKKAN	175,4
305	ZEMİN	ASMA KATLI DÜKKAN	245,7
306	ZEMİN	ASMA KATLI DÜKKAN	582,5

307	ZEMİN	DÜKKAN	93,2
308	ZEMİN	DÜKKAN	80,2
309	ZEMİN	DÜKKAN	83,4
310	ZEMİN	ASMA KATLI DÜKKAN	151,6
311	ZEMİN	DÜKKAN	89,6
312	ZEMİN	DÜKKAN	170,1
313	ZEMİN	DÜKKAN	249,7
314	ZEMİN	ASMA KATLI DÜKKAN	196,2
315	ZEMİN	DÜKKAN	42,7
316	ZEMİN	DÜKKAN	83,1
317	ZEMİN	DÜKKAN	79,3
318	ZEMİN	DÜKKAN	109,8
319	ZEMİN	DÜKKAN	99,5
320	ZEMİN	DÜKKAN	108,3
321	ZEMİN	DÜKKAN	110
322	ZEMİN	DÜKKAN	60,2
323	ZEMİN	DÜKKAN	120,6
324	ZEMİN	DÜKKAN	37,4
325	ZEMİN	DÜKKAN	81,3
326	ZEMİN	DÜKKAN	230,3
327	ZEMİN	DÜKKAN	111,4
328	ZEMİN	DÜKKAN	26,5
329	ZEMİN	DÜKKAN	34,6
330	ZEMİN	DÜKKAN	116,6
331	ZEMİN	DÜKKAN	97,9
332	ZEMİN	DÜKKAN	73,4
333	ZEMİN	DÜKKAN	109,5
334	ZEMİN	DÜKKAN	100,6
335	ZEMİN	DÜKKAN	112,3
336	ZEMİN	DÜKKAN	85,5
337	ZEMİN	DÜKKAN	42,1
338	ZEMİN	DÜKKAN	83,5
339	ZEMİN	ASMA KATLI DÜKKAN	914
340	ZEMİN	ASMA KATLI DÜKKAN	212,9
341	ZEMİN	DÜKKAN	232,7
342	ZEMİN	DÜKKAN	148,4
343	ZEMİN	DÜKKAN	193,2
344	ZEMİN	DÜKKAN	195,4
345	ZEMİN	DÜKKAN	147,1
346	ZEMİN	DÜKKAN	1521,3
347	ZEMİN	DÜKKAN	562,5

348	ZEMİN	DÜKKAN	559,8
349	ZEMİN	DÜKKAN	1393,7
350	ZEMİN	DÜKKAN	281,1
351	ZEMİN	DÜKKAN	230,2
352	ZEMİN	KİOSK	7
353	ZEMİN	KİOSK	12
354	ZEMİN	KİOSK	7
355	ZEMİN	KİOSK	6
356	ZEMİN	KİOSK	12
357	ZEMİN	KİOSK	6
358	1.NORMAL	DÜKKAN	127,9
359	1.NORMAL	DÜKKAN	146,9
360	1.NORMAL	DÜKKAN	221,5
361	1.NORMAL	DÜKKAN	178,4
362	1.NORMAL	DÜKKAN	272,1
363	1.NORMAL	DÜKKAN	52,5
364	1.NORMAL	DÜKKAN	133,4
365	1.NORMAL	DÜKKAN	202
366	1.NORMAL	DÜKKAN	204,3
367	1.NORMAL	DÜKKAN	267,8
368	1.NORMAL	DÜKKAN	66,8
369	1.NORMAL	DÜKKAN	66,4
370	1.NORMAL	DÜKKAN	255,3
371	1.NORMAL	DÜKKAN	889,3
372	1.NORMAL	DÜKKAN	898,4
373	1.NORMAL	DÜKKAN	68,5
374	1.NORMAL	DÜKKAN	73
375	1.NORMAL	DÜKKAN	62,1
376	1.NORMAL	DÜKKAN	54,5
377	1.NORMAL	DÜKKAN	484,4
378	1.NORMAL	DÜKKAN	1171,7
379	1.NORMAL	DÜKKAN	380,7
380	1.NORMAL	DÜKKAN	76,2
381	1.NORMAL	DÜKKAN	50,3
382	1.NORMAL	DÜKKAN	43
383	1.NORMAL	DÜKKAN	64,3
384	1.NORMAL	DÜKKAN	138
385	1.NORMAL	DÜKKAN	133,4
386	1.NORMAL	DÜKKAN	129,6
387	1.NORMAL	DÜKKAN	123
388	1.NORMAL	DÜKKAN	51,7
389	1.NORMAL	DÜKKAN	134,6
390	1.NORMAL	DÜKKAN	41,8
391	1.NORMAL	DÜKKAN	38,9

392	1.NORMAL	DÜKKAN	50,6
393	1.NORMAL	DÜKKAN	57,8
394	1.NORMAL	DÜKKAN	40,2
395	1.NORMAL	DÜKKAN	37,5
396	1.NORMAL	DÜKKAN	43,1
397	1.NORMAL	DÜKKAN	161,6
398	1.NORMAL	DÜKKAN	32,9
399	1.NORMAL	DÜKKAN	32,9
400	1.NORMAL	DÜKKAN	157,4
401	1.NORMAL	DÜKKAN	166
402	1.NORMAL	DÜKKAN	172,7
403	1.NORMAL	DÜKKAN	41,5
404	1.NORMAL	DÜKKAN	70,7
405	1.NORMAL	DÜKKAN	50,4
406	1.NORMAL	DÜKKAN	42,2
407	1.NORMAL	DÜKKAN	215,9
408	1.NORMAL	DÜKKAN	147,8
409	1.NORMAL	DÜKKAN	173,4
410	1.NORMAL	DÜKKAN	201,1
411	1.NORMAL	DÜKKAN	160,3
412	1.NORMAL	DÜKKAN	184,2
413	1.NORMAL	DÜKKAN	182,3
414	1.NORMAL	DÜKKAN	134,9
415	1.NORMAL	DÜKKAN	140,9
416	1.NORMAL	DÜKKAN	176,3
417	1.NORMAL	DÜKKAN	168,3
418	1.NORMAL	DÜKKAN	122,9
419	1.NORMAL	DÜKKAN	549,3
420	1.NORMAL	DÜKKAN	169,7
421	1.NORMAL	DÜKKAN	105,3
422	1.NORMAL	DÜKKAN	86,3
423	1.NORMAL	DÜKKAN	123,9
424	1.NORMAL	DÜKKAN	157,4
425	1.NORMAL	DÜKKAN	159,1
426	1. NORMAL VE 2.	ASMA KATLI DÜKKAN	684,7
427	1.NORMAL	DÜKKAN	68,4
428	1. NORMAL VE 2.	TERASLI DUBLEKS DÜKKAN	320,3
429	1.NORMAL	DÜKKAN	62,2
430	1.NORMAL	DÜKKAN	68,7
431	1. NORMAL VE 2.	TERASLI DUBLEKS DÜKKAN	305,1
432	1.NORMAL	DÜKKAN	68,1

433	1. NORMAL VE 2.	ASMA KATLI DÜKKAN	508,3
434	1.NORMAL	DÜKKAN	220,2
435	1.NORMAL	DÜKKAN	154,9
436	1.NORMAL	DÜKKAN	157,3
437	1.NORMAL	DÜKKAN	124,5
438	1.NORMAL	DÜKKAN	86,5
439	1.NORMAL	DÜKKAN	105,5
440	1.NORMAL	DÜKKAN	773,9
441	1.NORMAL	DÜKKAN	198,4
442	2.NORMAL	ASMA KATLI DÜKKAN	823,5
443	2.NORMAL	DÜKKAN	129,4
444	2.NORMAL	DÜKKAN	268,6
445	2.NORMAL	ASMA KATLI DÜKKAN	47,9
446	2.NORMAL	ASMA KATLI DÜKKAN	133
447	2.NORMAL	DÜKKAN	260,1
448	2.NORMAL	ASMA KATLI DÜKKAN	146,4
449	2.NORMAL	DÜKKAN	140,6
450	2.NORMAL	DÜKKAN	24,7
451	2.NORMAL	DÜKKAN	24,7
452	2.NORMAL	DÜKKAN	35,7
453	2.NORMAL	DÜKKAN	208,7
454	2.NORMAL	DÜKKAN	112,1
455	2.NORMAL	DÜKKAN	133,1
456	2.NORMAL	DÜKKAN	468
457	2.NORMAL	DÜKKAN	71,1
458	2.NORMAL	DÜKKAN	89,5
459	2.NORMAL	DÜKKAN	77,5
460	2.NORMAL	DÜKKAN	156,2
461	2.NORMAL	DÜKKAN	82,4
462	2.NORMAL	DÜKKAN	48
463	2.NORMAL	KİOSK	9
464	2.NORMAL	KİOSK	9
465	2.NORMAL	DÜKKAN	48
466	2.NORMAL	DÜKKAN	84
467	2.NORMAL	DÜKKAN	79,2
468	2.NORMAL	DÜKKAN	92,3
469	2.NORMAL	DÜKKAN	111,3
470	2.NORMAL	DÜKKAN	139
471	2.NORMAL	DÜKKAN	46,5
472	2.NORMAL	DÜKKAN	174,1
473	2.NORMAL	DÜKKAN	159,9

474	2.NORMAL	DÜKKAN	69,5
475	2.NORMAL	DÜKKAN	45
476	2.NORMAL	DÜKKAN	45,3
477	2.NORMAL	DÜKKAN	62,8
478	2.NORMAL	DÜKKAN	77,2
479	2.NORMAL	DÜKKAN	153,9
480	2.NORMAL	DÜKKAN	77
481	2.NORMAL	DÜKKAN	93,5
482	2.NORMAL	DÜKKAN	109,2
483	2.NORMAL	DÜKKAN	50,2
484	2.NORMAL	DÜKKAN	33,8
485	2.NORMAL	DÜKKAN	111,9
486	2.NORMAL	DÜKKAN	20,2
487	2.NORMAL	DÜKKAN	23
488	2.NORMAL	DÜKKAN	75,7
489	2.NORMAL	DÜKKAN	197,4
490	2.NORMAL	DÜKKAN	66,6
491	2.NORMAL	DÜKKAN	152,5
492	2.NORMAL	DÜKKAN	124
493	2.NORMAL	DÜKKAN	169,8
494	2.NORMAL	DÜKKAN	74,6
495	2.NORMAL	DÜKKAN	66,1
496	2.NORMAL	DÜKKAN	47,3
497	2.NORMAL	DÜKKAN	36,3
498	2.NORMAL VE	ASMA KATLI DÜKKAN	1.768,60
499	2.NORMAL	DÜKKAN	217,9
500	2.NORMAL	KİOSK	9
501	2.NORMAL	KİOSK	9
502	2.NORMAL	DÜKKAN	75,3
503	2.NORMAL	DÜKKAN	75,6
504	2.NORMAL	DÜKKAN	148,9
505	2.NORMAL	DÜKKAN	156,4
506	2.NORMAL	DÜKKAN	159,4
507	2.NORMAL	DÜKKAN	183,4
508	2.NORMAL	DÜKKAN	180
509	2.NORMAL	DÜKKAN	136,2
510	2.NORMAL	DÜKKAN	145,5
511	2.NORMAL	DÜKKAN	124,9
512	2.NORMAL	DÜKKAN	164,4
513	2.NORMAL	DÜKKAN	188,8
514	2.NORMAL	DÜKKAN	447,4
515	2.NORMAL	DÜKKAN	232,3
516	2.NORMAL	DÜKKAN	94,3

517	2.NORMAL	DÜKKAN	81,3
518	2.NORMAL	DÜKKAN	175,4
519	2.NORMAL	DÜKKAN	231,6
520	2.NORMAL	DÜKKAN	565,1
521	2.NORMAL	DÜKKAN	500,2
522	2.NORMAL	DÜKKAN	191,5
523	2.NORMAL	DÜKKAN	196,3
524	3.NORMAL	DÜKKAN	263
525	3.NORMAL	DÜKKAN	263
526	3.NORMAL	DÜKKAN	203,5
527	3.NORMAL	ASMA KATLI SİNEMA	6.368,70
528	3.NORMAL	ASMA KATLI SERGİ SALONU	772,8

11. EN VERİMLİ KULLANIM ANALİZİ

"Bir mülkün fiziki olarak mümkün, finansal olarak gerçekleştirilebilir olan, yasalarca izin verilen ve değerlemesi yapılan mülkü en yüksek değerine ulaştıran en olası kullanımdır". (UDS Madde 6.3)

"Yasalarca izin verilmeyen ve fiziki açıdan mümkün olmayan kullanım yüksek verimliliğe sahip en iyi kullanım olarak kabul edilemez. Hem yasal olarak izin verilen hem de fiziki olarak mümkün olan bir kullanım, o kullanımın mantıklı olarak niçin mümkün olduğunun değerlendirilmesi uzmanı tarafından açıklanmasını gerektirebilir. Analizler, bir veya birkaç kullanımın olası olduğunu belirlediğinde, finansal fizibilite bakımından test edilirler. Diğer testlerle birlikte en yüksek değerle sonuçlanan kullanım en verimli ve en iyi kullanımdır. (UDS madde 6.4)

Taşınmazların konumu, ulaşım kabiliyeti, mevcut imar durumu, bulunduğu bölgenin gelişim potansiyeli dikkate alındığında AVM olarak kullanımın devam etmesinin en uygun kullanım şekli olduğu düşünülmektedir.

12. DEĞERLENDİRME

Alışveriş merkezinin değerine etki eden özet faktörler :

Güçlü Yönler

- Ana gayrimenkulün ana ulaşım arterlerine cepheli olması,
- Kara, demir ve deniz toplu taşıma araçları ile kolay erişilebilir konumda yer alması,
- Müşteri celbi ve reklam kabiliyeti,
- Konu A.V.M.'deki mağaza karmaesindeki çeşitliliğin yüksek olması,
- Ana gayrimenkulün farklı kullanım fonksiyonlarına sahip olması,
- Ulaşım imkanlarının kolaylığı,
- Marka değeri,
- Üst gelir grupları tarafından tercih edilen elit bir bölgede konumlanması,
- Tamamlanmış alt yapı,
- İnşai kalitesinin yüksek olması,
- Kat mülkiyetine geçilmiş olması,
- Konumlu olduğu parselin mevcut imar durumu.

Zayıf Yönler

- Ana arterlere yakın olması sebebiyle gürültü ve çevre kirliliğinin yüksek olduğu bir alanda yer alması,
- Hasanpaşa ve Fikirtepe Mahalleleri'nde devam eden Kentsel Dönüşüm projeleri dolayısı ile sosyo-ekonomik ve fiziki mekanda olumsuz etkilerinin bulunması.

Fırsatlar

- D-100 ve 0-1 Karayollarına cepheli konumdaki büyük ölçekli tek karma proje olması,
- Metro çıkışı bulunması/metrobüs duraklarına yakınlığı sebebiyle AVM'ye ulaşımın kolay olması,
- Özellikle kentsel dönüşümün hızlanmasıyla bölgede daha modern yapıların inşa ediliyor olması,
- Hasanpaşa ve Fikirtepe Mahalleleri'nde devam eden Kentsel Dönüşüm projelerinin tamamlanması ile hedeflenen AVM ziyaretçi yoğunluğunun artma potansiyeli.

Tehditler

- Ekonomide ve buna bağlı olarak gayrimenkul sektöründe yaşanan durgunluk,
- Bölgede son dönemde hayata geçirilen benzer nitelikli projelerin yaratmış olduğu rekabet ortamı,
- Son dönemde döviz kurundaki artışın faizler üzerindeki baskıyı artırıyor olması.

13. FİYATLANDIRMA

Taşınmazların satış (pazar) değerlerinin tespiti, kullanımını mümkün olan yöntemlerle saptanmış olup değerlendirme prosesi aşağıda ayrıntılı olarak verilmiştir.

Taşınmazların değerinin tespitinde aşağıdaki yöntemler dikkate alınmıştır.

- 13.1. İkame Maliyet Yaklaşımı
- 13.2. Emsal Karşılaştırma Yöntemi
- 13.3. İndirgenmiş Nakit Akımlar Yöntemi

13.1. İkame Maliyet Yaklaşımı

Bu yöntemde taşınmazların arsa ve inşai değeri olmak üzere iki bileşeni esas tutulmak suretiyle değerler ayrı ayrı tespit edilmekte ve taşınmazların değeri bu bileşenlerin toplamı olarak takdir edilmektedir. (Ancak bu değerler arsa ve inşai yatırımların ayrı ayrı satışına esas olmayıp toplam değere ulaşmak için belirlenen fiktif büyüklüklerdir.)

Ancak taşınmazın yer aldığı bölgenin İstanbul'un en tercih edilen semtlerinden biri olması, gayrimenkullerin yüksek kâr oranları ile alınıp satılması, gayrimenkul rayiçlerinin her dönemde yüksek seyretmesi ve boş arsaların azlığı sebepleriyle emsal tutulabilecek satılık arsa bulunamamıştır.

Ayrıca Akasya Acıbadem Kompleksi bünyesinde yer alan ve mülkiyeti AKİŞ GYO'na ait 528 adet bağımsız bölüm rapora konu edilmektedir. Karma nitelikte olan bu projenin tamamı ekspertize konu edilmediğinden ikame maliyet yönteminin uygulanmasında zorluklar ortaya çıkmaktadır.

Bu sebeplerle İkame Maliyet Yaklaşımı yönteminin sağlıklı şekilde uygulanması mümkün olmamıştır.

13.2. Emsal Karşılaştırma Yaklaşımı

Bu yöntemde, taşınmazların çevresinde pazara çıkarılmış veya yakın dönemde satılmış/kiraya verilmiş benzer gayrimenkullerin satış değerleri araştırılmış ve pazar değerini etkileyebilecek kriterler çerçevesinde fiyat ayarlaması yapıldıktan sonra konu gayrimenkuller için fiyat belirlenmiştir.

Bulunan emsaller konum, kullanım alanı büyüklüğü, manzara, inşai kalite, konfor ve teknik donanım gibi kriterler dahilinde karşılaştırılmış; yanı sıra ofisimizdeki mevcut bilgilerden faydalanılmıştır.

İstanbul genelinde yapılan piyasa arařtırmalarında ařađıdaki tespitlerde bulunulmuřtur.

PROFİLO AVM (ŐİŐLİ)



BRÜT KULLANIM ALANI ALANI : 117.000 m²

KİRALANABİLİR ALAN: 48.700 m²

ARSA YÜZÖLÇÜMÜ : 75.000 m²

SATIŐ YILI: 2014

SATIŐ DEĐERİ: 150.000.000,-USD

ŐiŐli ilçesi, Mecidiyeköy Mahallesi'nde yer alan 75.000 m² yüzölçümlü arsa üzerinde, toplam 117.000 m² inřaat alanına ve 48.700 m² kiralanabilir/satılabilir alana sahip Profilo A.V.M. 2014 Nisan ayında 150.000.000 USD bedel ile satıőa çıkmıřtır. (Satılabilir/Kiralanabilir Alan Birim Satıő Deđeri= 3.080 USD/m²)

M1 MEYDAN AVM (ÜMRANİYE)



BRÜT KULLANIM ALANI ALANI : 128.000 m²

KİRALANABİLİR ALAN: 14.500 m²

ARSA YÜZÖLÇÜMÜ : 70.000 m²

SATIŐ YILI: 2013

SATIŐ DEĐERİ: 177.982.578,-USD

Ümraniye İlçesi'nde yer alan 70.000 m² yüzölçümlü arsa üzerinde, toplam 128.000 m² inřaat alanına ve 14.500 m² kiralanabilir/satılabilir alana sahip M1 Meydan A.V.M. 2013 Temmuz ayı içerisinde Gülaylar Grup'a 177.982.578 USD bedel ile satılmıřtır. (Emsal tařınmazın satıő deđeri T.C.M.B. Temmuz 2013 döviz alıő kuru esas alınarak USD para birimine çevrilmiřtir. 1 EURO=2,3126 TL, 1 USD=1,7736 TL) (Satılabilir/Kiralanabilir Alan Birim Satıő Deđeri= 12.275 USD/m²)

HİSTORIA AVM (FATİH)



BRÜT KULLANIM ALANI ALANI : 51.440 m²

KİRALANABİLİR ALAN: 20.000 m²

ARSA YÜZÖLÇÜMÜ : 6.468 m²

SATIŞ YILI: 2012

SATIŞ DEĞERİ: 110.000.000,-TL

Fatih İlçesi'nde yer alan 6.468 m² yüzölçümlü arsa üzerinde, toplam 51.440 m² inşaat alanına ve 20.000 m² kiralanabilir/satılabilir alana sahip Historia A.V.M.'nin %50 hissesi 2012 Eylül ayında 110.000.000 TL bedel ile Ensar Vakfına satılmıştır. (Emsal taşınmazın satış değeri T.C.M.B. Eylül 2012 döviz alış kuru esas alınarak USD para birimine çevrilmiştir. 1 USD=1,8092 TL) (Satılabilir/Kiralanabilir Alan Birim Satış Değeri= 3.040 USD/m²)

OLİVİUM OUTLET CENTER (ZEYTİNBURNU)



BRÜT KULLANIM ALANI ALANI : ---

KİRALANABİLİR ALAN: 34.000 m²

ARSA YÜZÖLÇÜMÜ : 24.868,72 m²

SATIŞ YILI: 2011

SATIŞ DEĞERİ: 140.000.000,-USD

Zeytinburnu İlçesi'nde yer alan 34.000 m² kiralanabilir/satılabilir alana sahip Olivium Outlet Center 2011 yılı içerisinde 140.000.000 USD bedel ile satılmıştır. (Satılabilir/Kiralanabilir Alan Birim Satış Değeri= 4.118 USD/m²)

CAROUSEL AVM (BAKIRKÖY)



BRÜT KULLANIM ALANI ALANI : ---

KİRALANABİLİR ALAN: 59.306 m²

ARSA YÜZÖLÇÜMÜ : 13.178,92 m²

SATIŞ YILI: 2012

SATIŞ DEĞERİ: 200.000.000,-EURO

Bakırköy İlçesi'nde yer alan 59.306 m² kiralanabilir/satılabilir alana sahip Carousel A.V.M. 2012 yılı Temmuz ayı içerisinde 200.000.000 Euro bedel ile satılmıştır. (Emsal taşınmazın satış değeri T.C.M.B. Temmuz 2012 döviz alış kuru esas alınarak USD para birimine çevrilmiştir. 1 USD=1,793 TL, 1 EURO=2,2552 TL) (Satılabilir/Kiralanabilir Alan Birim Satış Değeri= 4.242 USD/m²)

METROPORT AVM (ZEYTİNBURNU)



BRÜT KULLANIM ALANI ALANI : ---

KİRALANABİLİR ALAN: 16.500 m²

ARSA YÜZÖLÇÜMÜ : 15.501 m²

SATIŞ YILI: 2011

SATIŞ DEĞERİ: 120.000.000,-TL

Bahçelievler ilçesinde yer alan 16.500 m² kiralanabilir/satılabilir alana sahip Metroport A.V.M. 2011 Ekim ayında 120.000.000 TL bedel ile satışa çıkmıştır. (Emsal taşınmazın satış değeri T.C.M.B. Ekim 2011 döviz alış kuru esas alınarak USD para birimine çevrilmiştir. 1 USD=1,54 TL) Satılabilir/Kiralanabilir Alan Birim Satış (Değeri= 4.723 USD/m²)

Emsal Analizi:

Tablo-1 Emsal AVM verilerinin bugüne getirilmesi

Emsal AVM	2011	2012	2013	2014	2015	2016	2017
Profilo				3.080	3.157	3.236	3.317
M1 Meydan			12.275	12.582	12.896	13.219	13.549
Historia		3.040	3.116	3.194	3.274	3.356	3.440
Olivium	4.118	4.221	4.326	4.434	4.545	4.658	4.774
Carousel		4.242	4.348	4.456	4.567	4.681	4.798
Metroport	4.723	4.841	4.962	5.086	5.213	5.343	5.477
Ortalama Birim Satış Değeri (USD)							5.893

- Akasya AVM konumu itibariyle emsal AVM'ler ile eşdeğer arsa birim değerine sahiptir. Ayrıca rapor konusu Akasya AVM'nin kiralanabilir alanı ise emsallerden daha fazladır. Ancak emsallerden daha yeni olması, nitelikli/elit bir proje içerisinde yer alması, ulaşım kabiliyetinin yüksek ve çok çeşitli olması ve özellikle bünyesinde Dünya markalarının yer alması sebepleriyle emsallere göre birim değerinin daha yüksek olacağı kanaatindeyiz.
- Emsal AVM verilerinin bugüne getirilmesi sonucunda ortalama birim satış değeri 5.893,-USD olarak hesaplanmıştır. Yukarıda belirtilen üstünlükleri sebebiyle m² birim değer yaklaşık yüzde 15 mertebesinde arttırılmıştır. Buna göre Akasya AVM için kiralanabilir alanı üzerinden m² birim fiyatı $5.893 \times 1,15 = \mathbf{6.775,-USD}$ olarak hesaplanmıştır.

Ulaşılan Sonuç – AVM 586 Adet Bağımsız Bölüm

Akasya AVM için Emsal Karşılaştırma Yaklaşımı başlığı altında verilen piyasa araştırmalarından hareketle, benzer özellikler taşıyan AVM'ler dikkate alınarak belirlenmiştir.

Buna göre taşınmazın kiralanabilir alanı dikkate alınarak değeri :

$88.861,56 \text{ m}^2 \times 25.862 \text{ TL/m}^2 (*) = \mathbf{2.300.000.000,-TL}$ olarak belirlenmiştir.

(*) Rapor tarihi itibariyle 1 USD = 3,8173 TL'dir.

13.3. İndirgenmiş Nakit Akımlar Yöntemi

Bu yaklaşımda, *Doğrudan İndirgeme (Direkt Kapitalizasyon)* ve *Gelir İndirgeme (en önemli örneği İndirgenmiş Nakit Akımları analizidir)* olarak adlandırılan iki yöntem kullanılmaktadır. Rapor konusu taşınmazlar sürekli gelir getiren mülkler olmaları sebebiyle değer tespitinde **İndirgenmiş Nakit Akımları Analizi** yöntemi kullanılmıştır.

Bu yöntem, taşınmaz değerinin gayrimenkulün gelecek yıllarda üreteceği serbest (vergi sonrası) nakit akımlarının bugünkü değerlerinin toplamına eşit olacağı esasına dayalı olup genellikle uzun dönemli projeksiyonları kapsamaktadır.

Projeksiyonlardan elde edilen nakit akımları, ekonominin, sektörün ve taşınmazın taşıdığı risk seviyesine uygun bir iskonto oranı ile bugüne indirgenmekte ve gayrimenkulün bugünkü değeri hesaplanmaktadır. Bu değer taşınmazın, mevcut piyasa koşullarından bağımsız olarak finansal yöntemlerle hesaplanan (olması gereken) değeridir.

Varsayımlar :

Reel İskonto Oranı :

Reel iskonto oranı, % 5,66 mertebesindeki 14.02.2034 vadeli Eurobond faizi ile ülkenin, bölgenin, sektörün ve işletmenin taşıdığı risk seviyesi ve uzun süreli kira sözleşmelerinin mevcudiyeti de dikkate alınarak % 11,00 olarak belirlenmiştir.

Kira Gelirleri ve Doluluk Oranları :

GYO yetkililerinden temin edilen alışveriş merkezinin 2017 yılı 10 aylık gerçekleşen gelirleri üzerinde 12 aylık tahmini ve 12 aylık kontratlı kiralari aşağıda tablo halinde sunulmuştur. AVM'nin 2017 yılı doluluk oranı ortalama % 97 olarak gerçekleşmiştir. GYO yetkilileri ile yapılan görüşmede 2018 yılı ve sonrasında da kur indirimi/sabitlenmesi ile sözleşme kiralalarında indirimler uygulanabileceği öğrenilmiştir. Hesaplamalarda gelirler % 100 doluluk oranına ve kur sabitlemesi/indirim oranı uygulanmaksızın alınmış ve ancak doluluk oranı 2018 yılı ve sonrasında % 97, kur fiksleme etkisi ise 2018 yılı için % 90, 2019 yılı için % 92, 2020 yılı için % 93, takip eden yıllar için ise % 95 mertebesinde kabul edilmiştir (kur ve kira indirimleri dikkate alınarak). Diğer gelirlerin kira gelirlerinin % 3,25'i mertebesinde olduğu öğrenilmiştir.

GELİRLER (USD)	12 Aylık Tahmini	12 Aylık Kontratlı Kira	%100 Doluluk Oranı
KİRA GELİRLERİ (MAĞAZA VE DEPO)	53.744.914	57.804.169	59.591.927
DİĞER GELİRLER	1.805.385	1.878.635	1.936.738
TOPLAM	55.550.299	59.682.804	61.528.665

Kira gelirlerinde her yıl % 3 mertebesinde artış olacağı öngörülmüştür.

Giderler :

GYO yetkililerinden temin edilen 10 aylık gerçekleřmelere gre 2017 yılı toplam gideri 9.136.383,-USD olarak belirlenmiřtir. Giderlerin 2018 yılı ve sonrasında her yıl % 3 oranında artacađı varsayılmıřtır.

Ayrıca her yıl brt ciro zerinden % 1,5 yenileme gideri olacađı varsayılmıřtır.

Nakit denen Vergiler :

Etkin vergi oranı 0 (sıfır) kabul edilmiřtir.

zet olarak :

Yukarıdaki varsayımlar altında, bugnden sonraki nakit giriř ıkıřları ile sayfa 54’de yer alan indirgenmiř nakit akımları tablosundan da grleceđi zere Akasya AVM bnyesinde yer alan 528 adet bađımsız bugnk finansal deđeri yaklařık **2.410.000.000,-TL** olarak bulunmuřtur.

AKASYA AVM

(USD)

2017 Yılı Toplam Geliri (USD)	61.528.664
2017 Yılı Toplam Kira Geliri (USD)	59.591.927
2017 Yılı Diğer Gelirler (USD)	1.936.738
Diğer Gelirlerin Toplam Kira Gelirine Oranı	3,25%
2017 Yılı Toplam Gider (USD)	9.136.383
2018 Yılı ve sonrası yıllık gelir artışı	3%
2018 Yılı ve sonrası yıllık gider artışı	3%

	2018	2019	2020	2021	2022	2023	2024	2025	2026	2027
63.374.524	65.275.760	67.234.033	69.251.054	71.328.585	73.468.443	75.672.496	77.942.671	80.280.951	82.689.380	
97,0%	97,0%	97,0%	97,0%	97,0%	97,0%	97,0%	97,0%	97,0%	97,0%	

29/12/2017 USD/TL	3,8173
Reel İskonto Oranı	11,00%

Reel İskonto Oranı	11,00%	11,00%	11,00%	11,00%	11,00%	11,00%	11,00%	11,00%	11,00%	11,00%
1 / İskonto Faktörü	1,05	1,17	1,30	1,44	1,60	1,78	1,97	2,19	2,43	2,70

Etkin Vergi Oranı 0%

Toplam Gelir (Doluluk oranı itibarıyla)	61.473.289	63.317.487	65.217.012	67.173.522	69.188.728	71.264.390	73.402.321	75.604.391	77.872.523	80.208.698
Kur Fikslleme Etkisi	90%	92%	93%	95%	95%	95%	95%	95%	95%	95%
Yıllık Gelir (Kur fikslleme etkisi sonrası)	55.325.960	58.252.088	60.651.821	63.814.846	65.729.292	67.701.170	69.732.205	71.824.172	73.978.897	76.198.264
Yıllık Toplam Gider	9.410.475	9.692.789	9.983.573	10.283.080	10.591.572	10.909.320	11.236.599	11.573.697	11.920.908	12.278.535
Yıllık Yenileme Gideri	633.745	652.758	672.340	692.511	713.286	734.684	756.725	779.427	802.810	826.894
Serbest Nakit Akımı	45.281.740	47.906.542	49.995.908	52.839.256	54.424.433	56.057.166	57.738.881	59.471.048	61.255.179	63.092.834
Uç Değer										812.320.244
Serbest Nakit Akımının Bugünkü Değeri	42.979.525	40.964.754	38.514.744	36.671.297	34.028.320	31.575.829	29.300.093	27.188.375	25.228.852	23.410.557
Uç Değerin Bugünkü Değeri										301.410.917

29/12/2017 İtibarı İle Toplam Değer (USD)	631.273.262
29/12/2017 İtibarı İle Toplam Değer (TL)	2.410.000.000

14. ANALİZ SONUÇLARININ DEĞERLENDİRMESİ

14.1. Farklı Değerleme Metotlarının ve Analiz Sonuçlarının Uyumlaştırılması ve Bu Amaçla İzlenen Yöntemin ve Nedenlerinin Açıklaması

Görülebileceği üzere kullanılması mümkün olan iki yöntemle bulunan değerler birbirlerine yakındır.

Akasya AVM İÇİN FARKLI DEĞERLEME YÖNTEMLERİ İLE HESAPLANMIŞ DEĞERLERİN KARŞILAŞTIRMASI	
KULLANILAN YÖNTEMLER	TOPLAM DEĞER (TL)
EMSAL KARŞILAŞTIRMA YÖNTEMİ	2.300.000.000
İNDİRGENMİŞ NAKİT AKIMLAR YÖNTEMİ	2.410.000.000

Ancak tesisin sürekli gelir getirici bir ticari işletme olması dikkate alınarak nihai değer için gelir yöntemiyle bulunan bedelin alınması uygun görülmüş ve taşınmazın değeri 2.410.000.000,-TL olarak belirlenmiştir.

14.2. Kira Değeri Analizi ve Kullanılan Veriler

Gelir yönteminde de belirtildiği üzere AVM'nin 2017 yılı için % 100 doluluk oranına göre kiralama geliri 59.591.927 USD mertebesindedir. Yıllık % 3 artış oranı dikkate alınarak 2018 yılı için bu gelirin 61.379.685 USD mertebesinde olacağı tahmin edilmiştir. AVM'nin doluluk oranı % 97 olarak öngörülmüş ve % 90 mertebesinde kur fikslemesi yapılacağı düşünülerek olup 2018 yılı kira değeri 53.584.465 USD hesaplanmıştır.

Rapor tarihindeki USD kuru dikkate alınarak 2018 yılı kira değeri yaklaşık 204.548.000 TL'dir.

14.3. Gayrimenkul ve Buna Bağlı Hakların Hukuki Durumunun Analizi

Değerlemeye konu taşınmazların herhangi bir hukuki sorun bulunmamaktadır.

14.4. Boş Arazi ve Geliştirilmiş Proje Değeri Analizi ve Kullanılan Veri ve Varsayımlar

Değerleme, proje geliştirme niteliğinde değildir.

14.5. Asgari Bilgilerden Raporda Verilmeyenlerin Neden Verilmediklerinin Gerekçeleri

Asgari bilgilerden verilmeyen yoktur.

14.6. Müşterek veya bölünmüş kısımların değerlendirme analizi

Değerlemeye konu taşınmazlar Akasya AVM’de yer alan 528 bağımsız bölüm olup değerlemede taşınmazın ortak alanlar dahil ruhsata esas toplam kullanım alanı ve AKİŞ GYO yönetiminden edinilen kiralanabilir alanlar dikkate alınmıştır.

14.7. Hasılat Paylaşımı veya kat karşılığı yöntemi ile yapılacak projelerde, emsal pay oranları

Hasılat paylaşımı ya da kat karşılığı yöntemleri kullanılmamıştır.

14.8. Yasal Gereklilerin yerinde getirilip getirilmediği ve Mevzuat Uyarınca Alınması Gereken İzin ve Belgelerin Tam ve Eksiksiz Olarak Mevcut Olup Olmadığı

Akasya Alışveriş Merkezi tamamlanmış ve 15.02.2015 tarihi itibariyle kat mülkiyetine geçmiştir. Taşınmazın yapı kullanma izin belgesi mevcuttur.

14.9. Değerlemesi yapılan gayrimenkulün, Gayrimenkul Yatırım Ortaklıkları Portföyüne Alınmasında Sermaye Piyasası Mevzuatı Çerçevesinde Bir Engel Olup Olmadığı Hakkında Görüş

Değerlemesi yapılan gayrimenkulün Gayrimenkul Yatırım Ortaklığı portföyünde “Bina” başlığı altında yer almasında Sermaye Piyasası Mevzuatı çerçevesinde herhangi bir engel bulunmamaktadır.

Bağımsız bölümler üzerinde yer alan ipotek, Mayıs 2013 tarihli GYO tebliğinin 30. Maddesi uyarınca, yatırım için kredi temini amacıyla kullanılmış olduğundan kanaatimizce portföyde yer almasında herhangi bir engel teşkil etmemektedir.

15. SONUÇ

Rapor içeriğinde özellikleri belirtilen Akasya AVM bünyesinde yer alan **528 adet bağımsız bölümün** yerinde ve projeleri üzerinde yapılan incelemeleri sonucunda, konumlarına, mimari ve inşai özelliklerine ve emsal teşkil eden komplekslerde yapılan piyasa rayiç araştırmalarına göre **arsa payları dahil toplam değeri için,**

2.410.000.000,-TL (İkimilyardörtüyüzonmilyon Türk Lirası) kıymet takdir edilmiştir.

(2.410.000.000,-TL ÷ 3,8173 TL/USD (*) ≅ **631.000.000,-USD**)

(2.410.000.000,-TL ÷ 4,5560 TL/Euro (*) ≅ **529.000.000,-Euro**)

(*) 29.12.2017 tarihli TCMB Döviz Satış Kurları 1 USD = 3,8173 TL; 1 Euro = 4,5560 TL'dir.
Döviz bazındaki değerler yalnızca bilgi içindir.

Taşınmazın KDV dahil (%18) değeri 2.843.800.000,-TL dir.

Rapor konusu taşınmazın Sermaye Piyasası Kurulu hükümlerince GYO portföyünde "Bina" başlığı altında yer almasında herhangi bir sakınca bulunmamaktadır.

İşbu rapor, **AKİŞ Gayrimenkul ve Yatırım Ortaklığı A.Ş.**'nin talebi üzerine ve 2 (iki) orijinal olarak düzenlenmiş olup kopyaların kullanımları halinde ortaya çıkabilecek sonuçlardan şirketimiz sorumlu değildir.

Bilgilerinize sunulur. 29 Aralık 2017

(Değerleme tarihi: 25 Aralık 2017)

Saygılarımızla,
**LOTUS Gayrimenkul Değerleme
ve Danışmanlık A.Ş.**

LOTUS GAYRİMENKUL DEĞERLEME
VE DANIŞMANLIK A.Ş.
Geniş Sok. No: 37
Akasya İş Merkezi Kat: 3/8
34718 Acıbadem, Kadıköy/İST. TÜRKİYE
Kadıköy V.D. No: 031 8479
T.C. Sic. No: 542757/490239

Eki:

- Uydu Fotoğrafları
- Fotoğraflar
- Proje resimleri
- Yapı Ruhsatları ve Yapı Kullanma İzin Belgesi
- İpotek yazısı
- İmar Durumu yazısı
- Tapu suretleri (3 adet - örnek olarak - tamamı klasör halinde)
- Tapu kayıt yazısı (Bağımsız bölümlerin tamamı için Tapu Müdürlüğü onaylı)
- TAKBİS çıktısı (3 adet - örnek olarak)
- Değerleme uzmanlığı lisans belgeleri

Kıvanç KILVAN
Sorumlu Değerleme Uzmanı
(Lisans No: 400114)

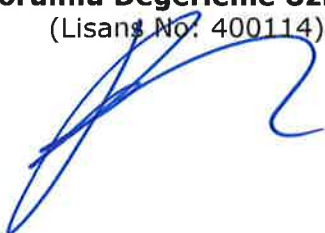

Uygur TOST
Sorumlu Değerleme Uzmanı
(Lisans No: 401681)

