

GAYRİMENKUL DEĞERLEME RAPORU



2020



Körfezkent 4.Etap Projesi
9 Adet Bağımsız Bölüm
Körfez / Kocaeli

2020/0407

18.12.2020

Atak Gayrimenkul Değerleme A.Ş.

İş bu rapor, ATAK Gayrimenkul Değerleme A.Ş. ile Emlak Konut GYO A.Ş. arasındaki hak ve yükümlülükleri belirleyen 01.12.2020 tarihli dayanak sözleşmesine istinaden, 18.12.2020 tarihinde, 2020/0407 rapor numarası ile tanzim edilmiştir. Raporu hazırlayan değerleme uzmanı Kemal AYDIN ve sorumlu değerleme uzmanları Dilara SÜRMEK ve Bülent YAŞAR'ın beyanı aşağıda maddeler halinde sıralanmıştır.

BEYANIMIZ

- Bu raporda sunulan bilgiler ve araştırmaların bildiğimiz ve açıkladığımız kadarıyla doğru olduğunu;
- Raporda belirtilen analizlerin, opsiyonların ve sonuçların sadece belirtilen varsayımlar ve koşullarla sınırlı olduğunu;
- Değerleme Uzmanı/Uzmanları olarak değerlendirme konusunu oluşturan mülk ile herhangi bir ilişkimiz olmadığını ve gelecekte ilişkisinin bulunmayacağını;
- Rapor konusu gayrimenkul/gayrimenkuller ile ilgili herhangi bir önyargımızın olmadığını;
- Değerleme ücretimizin raporun herhangi bir bölümüne bağlı olmadığını;
- Değerleme çalışmalarımızı ahlaki kural ve performans standartlarına göre gerçekleştirdiğimizi;
- Değerleme Uzmanı/Uzmanları olarak mesleki eğitim şartlarına haiz olduğumuzu;
- Değerleme Uzmanı/Uzmanları olarak değerlemesi yapılan mülkün yeri ve türü konusunda daha önceden deneyimli olduğumuzu;
- Değerleme olarak mülkü kişisel olarak denetlediğimizi ve ilgili resmi kurumlarda gerekli araştırmaları yapmış olduğumuzu;
- Rapor içeriğinde belirtilen değerlendirme uzmanı/uzmanları dışında hiç kimsenin bu raporun hazırlanmasında mesleki bir yardımda bulunmadığını;
- Değerleme Uzmanı/Uzmanları olarak değer biçilen mülkü ya da ona ilişkin mülkiyet hakkını etkileyen yasal konulardan sorumlu olamayacağımızı;
- Rapor içeriğinde belirtilen analizler ve sonuç değerine giden yolda Uluslararası Değerleme Standartları kriterlerine uyulduğunu

beyan ederiz.

YÖNETİCİ ÖZETİ

RAPOR HAKKINDA GENEL BİLGİLER	
RAPORU TALEP EDEN	Emlak Konut GYO A.Ş.
RAPORU HAZIRLAYAN	Atak Gayrimenkul Değerleme A.Ş.
SÖZLEŞME TARİHİ	01.12.2020
DEĞERLEME TARİHİ	16.12.2020
RAPOR TARİHİ	18.12.2020
RAPOR NO	2020/0407
GAYRİMENKUL HAKKINDA GENEL BİLGİLER	
ADRESİ	Yavuz Sultan Selim Mahallesi, Mevlana Caddesi, Körfezkent 4.Etap Projesi'nde konumlu 10 adet Bağımsız Bölüm Körfez/ KOCAELİ
KOORDİNATLARI	1930/1: 40.7726° : 29.7953°
TAPU BİLGİLERİ	TAKBİS sistemi üzerinden temin edilen ekli tapu kayıt belgesine göre, Emlak Konut GYO A.Ş. mülkiyetindeki Kocaeli İli, Körfez İlçesi, Yarımca(Şuyulandırma) Mahallesi, 1930/1 parsellerde konumlu 9 adet bağımsız bölümdür. (Bkz. Raporumuz 3.2. bölümü)
İMAR DURUMU	Bkz. Raporumuz 3.3. bölümü
ÇALIŞMANIN TANIMI	Yukarıda lokasyonu belirtilen Körfezkent 4.Etap Projesinde stokta yer alan 9 adet bağımsız bölümün güncel rayiç değerinin ve kira rayiç değerinin tespiti için hazırlanmıştır.

	TL	USD
Taşınmazların KDV Hariç Pazar Değeri	5.863.000,00	753.598,97
Taşınmazların KDV Dâhil Pazar Değeri	6.855.950,00	881.227,51

- Rapor tarihi itibariyle TCMB döviz satış kuru 7,78- TL kullanılmıştır.
- Bu rapor ilgili Sermaye Piyasası Mevzuatı hükümlerine göre hazırlanmıştır.
- KDV oranları güncel mevzuat doğrultusunda kullanılmıştır.
- Bu sayfa, bu değerlendirme raporunun ayrılmaz parçası olup bağımsız kullanılamaz.
- Rapor kopyalarının kullanımları halinde ortaya çıkabilecek sonuçlardan şirketimiz sorumlu değildir.

RAPORU HAZIRLAYANLAR		
DEĞERLEME UZMANI	SORUMLU DEĞERLEME UZMANI	SORUMLU DEĞERLEME UZMANI
Kemal AYDIN (SPK Lisans No: 410614)	Bülent YAŞAR (SPK Lisans No:400343)	Dilara SÜRME (SPK Lisans No:401437)

Değerleme Uzmanlarının Dayanakları, Öngörülleri ve Kabulleri

- ✓ Bu rapordaki hiçbir yorum söz konusu konular raporun devamında tartışılrsa dahi hukuki konuları, özel araştırma ve uzmanlık gerektiren konuları ve sıradan değerlendirme çalışmasının bilgisinin ötesinde olacak konuları açıklamak niyetiyle yapılmamıştır.
- ✓ Mülk ile ilgili hiçbir bilgide değişiklik yapılmamıştır. Mülkiyet ve resmi tanımlar ile ilgili bilgilerin alındığı makamlar genel olarak güvenilir kabul edilirler. Mülkün genel olarak raporda belirtilenler hariç haciz, ipotek, irtifak hakları vb. gibi takyidatlar dolayısı ile pazarlanmasında bir mani olmadığı kabul edilmiştir. Mülk sahiplerinin sorumluluk sahibi akılcı ve en verimli ve en etkin şekilde hareket edecekleri varsayılmıştır.
- ✓ Bilgi ve belgeler raporda kamu ve kurumlardan elde edilebildiği kadarı ile yer almaktadır. Bilgiler alınan belgelere göre değerlendirilmiştir.
- ✓ Değerlemeci eldeki verilerin doğruluğunu kabul ederek, genel bir değerlendirme çalışması yapmıştır. Aksi belirtilmedikçe büyüklük ve ebatlar ile ilgili bilgilerin doğru olduğu ve mülke herhangi bir tecavüzün var olmadığı kabul edilmiştir.
- ✓ Kullanılan harita, şekil ve çizimler sadece görsel amaçlıdır, rapordaki konuların kavranmasına görsel bir katkısı olması amacıyla kullanılmıştır, Başka hiçbir amaçla güvenilir referans olarak kullanılmamalıdır.
- ✓ Aksi açık olarak belirtilmediği sürece hiçbir olası yer altı zenginliği dikkate alınmamıştır.
- ✓ Bu rapora konu olan projeksiyonlar değerlendirme sürecine yardımcı olması dolayısı ile mevcut piyasa koşullarında ve mevcut talep durumunda stabil bir ekonomi süreci göz önüne alınarak yapılmıştır. Projeksiyonlar değerlendirme uzmanının kesin olarak tahmin edemeyeceği değişen piyasa koşullarına bağlıdır ve değer değişken şartlardan etkilenmesi olasıdır.
- ✓ Bu raporda mülk üzerindeki mülkiyetler veya taşıma bedelleri göz önüne alınmamış sadece gayrimenkulün kendisi göz önüne alınmıştır.
- ✓ Değerlemeci mülk üzerinde veya yakınında bulunan/bulunmayan/bulunabilecek tehlikeli veya sağlığa zararlı maddeleri tespit etme yeterliliğine sahip değildir. Değer tahmini yapılırken değer düşmesine neden olacak böyle maddelerin var olmadığı öngörülür. Bu konu ile hiçbir sorumluluk kabul edilemez, müşteri istiyorsa bu konuyu incelemek için konu hakkında yetkili ve yeterli bir uzman çalıştırabilir.
- ✓ Konu mülk ile ilgili değerlendirme uzmanının zemin kirliliği etüdü çalışması yapması mümkün değildir. Bu nedenle görüldüğü kadarı ile herhangi bir zemin kirliliği sorunu olmadığı kabul edilmiştir.
- ✓ Çalışmalarda bölge zemini ile ilgili herhangi bir olumsuzluğun olmadığı kabul edilmiştir.
- ✓ Gayrimenkullerde zemin araştırmaları ve zemin kontaminasyonu çalışmaları, "Çevre Jeofiziği" bilim dalının profesyonel konusu içinde kalmaktadır. Değerleme uzmanlarının bu konuda bir ihtisası olmayıp konu ile ilgili detaylı bir araştırma yapılmamıştır. Ancak, yerinde yapılan gözlemlerde gayrimenkulün çevreye olumsuz bir etkisi olduğu gözlemlenmemiştir. Bu nedenle çevresel olumsuz bir etki olmadığı varsayılarak değerlendirme çalışması yapılmıştır.

İçindekiler

BÖLÜM 1	RAPOR, ŞİRKET VE MÜŞTERİ BİLGİLERİ	6
1.1.	Rapor Tarihi ve Numarası.....	6
1.2.	Rapor Türü	6
1.3.	Raporu Hazırlayanlar	6
1.4.	Değerleme Tarihi	6
1.5.	Dayanak Sözleşmesi	6
1.6.	Raporun Kurul Düzenlemeleri Kapsamında Değerleme Amacıyla Hazırlanıp Hazırlanmadığına İlişkin Açıklama	7
1.7.	Değerleme Konusu Gayrimenkullerin Şirketimiz Tarafından Daha Önceki Tarihlerde Yapılan Son Üç Değerlemeye İlişkin Bilgiler	7
BÖLÜM 2	ŞİRKETİ VE MÜŞTERİYİ TANITICI BİLGİLER	8
2.1.	Değerleme Şirketini Tanıtıcı Bilgiler.....	8
2.2.	Müşteriyi Tanıtıcı Bilgiler	9
2.3.	Müşteri Taleplerinin Kapsamı ve Varsa Getirilen Sınırlamalar	9
BÖLÜM 3	GAYRİMENKULLER İLE İLGİLİ BİLGİLER	10
3.1.	Çevre ve Konum	10
3.2.	Gayrimenkullerin Tapu Kaydı ve Mülkiyet Bilgisi	11
3.2.1.	Gayrimenkullerin Takyidat Bilgisi	11
3.3.	Gayrimenkullerin İmar Bilgisi	12
3.4.	Taşınmazların Son Üç Yıllık Dönemde Mülkiyet Ve Hukuki Durumundaki Değişiklikler	14
3.4.1	Tapu Müdürlüğü İncelemesi.....	14
3.4.2	Belediye İncelemesi.....	14
3.4.3.	Kadastro Müdürlüğü İncelemesi	14
3.5.	İlgili Mevzuat Gereği Alınmış İzin ve Belgeler	14
3.6.	Yapı Denetim Kanunu Gereğince Yapılan İncelemeler ve Belgeler	15
3.7.	En Etkin ve Verimli Kullanımı	15
3.8.	Gayrimenkul Yatırım Ortaklıklarının Portföyüne Alınması Hakkında Görüş	15
3.9.	Gayrimenkuller İle İlgili Fiziksel Bilgiler	16
3.10.	Gayrimenkullerin Değerine Etki Eden Olumlu - Olumsuz Faktörler	19
BÖLÜM 4	DEĞERLEME YÖNTEMLERİ, GENEL TANIMLAR	20
4.1.	Değerleme Yöntemleri.....	20
4.1.1.	Pazar Yaklaşımı	20

4.1.2.	Gelir Yaklaşımı.....	21
4.1.3.	Maliyet Yaklaşımı	22
BÖLÜM 5	GENEL VE BÖLGESEL VERİLER	24
5.1.	Türkiye Demografik Veriler	24
5.2.	Ekonomik Durum Genel Değerlendirme	26
5.3.	2020 Yılı II. Çeyrek Gayrimenkul Piyasası	29
5.4.	Gayrimenkulün Bulunduğu Bölgenin Analizi	35
5.4.1	Kocaeli İli	35
5.4.2.	Körfez İlçesi	37
BÖLÜM 6	DEĞERLEMEDE KULLANILAN YÖNTEMLERİN ANALİZİ.....	39
6.1.	Bölge Piyasa ve Emsal Araştırmaları	39
6.2.	Pazar Yaklaşımı İle Taşınmazların Değer Tespiti	41
6.3.	Pazar Yaklaşımı İle Taşınmazın Kira Değer Tespiti	42
6.4.	Analiz Sonuçlarının Değerlendirilmesi.....	44
6.4.1.	Farklı Değerleme Yöntemleri ile Ulaşılan Değerler.....	44
6.4.2.	Yasal Gereklilikler ve Mevzuata Uyarınca Alınması Gereken İzin ve Belgeler.....	44
6.4.3.	Gayrimenkullerin Devrine İlişkin Görüş.....	44
6.4.4.	Gayrimenkullerin Fiili Kullanım, Tapu ve Portföy Niteliği Hakkında Görüş	44
BÖLÜM 7	DEĞERLEME UZMANININ GÖRÜŞÜ VE SONUÇ.....	45

BÖLÜM 1

RAPOR, ŞİRKET VE MÜŞTERİ BİLGİLERİ

1.1. Rapor Tarihi ve Numarası

Bu rapor, şirketimiz değerlendirme uzmanları tarafından 18.12.2020 tarihinde 2020/0407 rapor numarası ile tanzim edilmiştir.

1.2. Rapor Türü

İş bu rapor, Emlak Konut GYO A.Ş.'nin talebi üzerine Kocaeli İli, Körfez İlçesi, tapu kayıtlarında Yarımca(Suyulandırma) Mahallesi 1930/1 ada/parsellerde, ilgili idaresinde Yavuz Sultan Selim Mahallesi, Mevlana Caddesi üzerinde konumlu Körfezkent 4.Etap Projesi'nde konumlu 9 adet bağımsız bölümün SPK mevzuatı ve sözleşme gereği rayiç değerlerinin ve kira rayiç tespiti için hazırlanmıştır.

1.3. Raporu Hazırlayanlar

Bu gayrimenkul değerlendirme raporu; gayrimenkul mahallinde yapılan incelemeler sonucunda ilgili kişi – kurum - kuruluşlardan elde edilen bilgilerden faydalanılarak şirketimiz değerlendirme uzmanı Kemal AYDIN, sorumlu değerlendirme uzmanları Dilara SÜRMEK ve Bülent YAŞAR tarafından hazırlanmıştır.

1.4. Değerleme Tarihi

Bu gayrimenkul değerlendirme raporu, resmi kurum araştırmaları, mahallinde incelemeler ve ofis çalışmaları sonucunda şirketimizin değerlendirme uzmanları tarafından 18.12.2020 tarihinde hazırlanmıştır.

1.5. Dayanak Sözleşmesi

Bu gayrimenkul değerlendirme raporu, Barbaros Mahallesi, Mor Sümbül Sokak No: 7/2 B Ataşehir/İSTANBUL adresindeki Emlak Konut GYO A.Ş. için hazırlanmıştır. Rapor, şirketimiz ile Emlak Konut GYO A.Ş. arasındaki hak ve yükümlülüklerini belirleyen 01.12.2020 tarihli dayanak sözleşmesi hükümlerine bağlı kalınarak hazırlanmıştır.

1.6. Raporun Kurul Düzenlemeleri Kapsamında Değerleme Amacıyla Hazırlanıp Hazırlanmadığına İlişkin Açıklama

Bu rapor, Emlak Konut GYO A.Ş. talebine istinaden, Şirket portföyünde bulunan projenin Sermaye Piyasası Kurulu'nun Düzenlemeleri Kapsamında (Sermaye Piyasası Kurulu'nun III-62.3 sayılı "Sermaye Piyasasına Faaliyette Bulunacak Gayrimenkul Değerleme Kuruluşları Hakkında Tebliğ" hükümleri ile aynı tebliğin ekinde yer alan "Değerleme Raporlarında Bulunması Gereken Asgari Hususlar", 01.02.2017 tarih Seri III-62.1 sayılı Sermaye Piyasasında Değerleme Standartları Hakkında Tebliğ" doğrultusunda Sermaye Piyasası Kurulu Karar Organı'nın 22.06.2017 tarih ve 25/856 sayılı kararı ile Uluslararası Değerleme Standartları 2017 doğrultusunda, Sermaye Piyasası Kurulu'nun III-62.3 sayılı tebliğin 1. Maddesinin 2. Fıkrası kapsamında) hazırlanmıştır.

1.7. Değerleme Konusu Gayrimenkullerin Şirketimiz Tarafından Daha Önceki Tarihlerde Yapılan Son Üç Değerlemeye İlişkin Bilgiler

Değerleme konusu gayrimenkullerin şirketimiz tarafından daha önce hazırlanmış son üç değerlemeye ilişkin bilgiler rapor eklerinde sunulmuştur.

BÖLÜM 2

ŞİRKETİ VE MÜŞTERİYİ TANITICI BİLGİLER

2.1. Değerleme Şirketini Tanıtıcı Bilgiler

ÜNVANI	: Atak Gayrimenkul Değerleme A.Ş.
ADRESİ	: İçerenköy Mahallesi Kayışdağı Caddesi Günbey Plaza No:80/3 Kat:2 D:3 Ataşehir / İstanbul
İLETİŞİM	: 0 216 573 96 96 (Tel) 0 216 577 75 34 (Faks) info@atakgd.com.tr (e-posta)
KURULUŞ TARİHİ	: 14.04.2011
SERMAYESİ	: 300.000,-TL
TİCARET SİCİL NO'SU	: 773409 (İstanbul Ticaret Sicil Memurluğu)
FAALİYET KONUSU	: Yürürlükteki mevzuat çerçevesinde her türlü resmi, özel, gerçek ve tüzel kuruluşlara ait her türlü gayrimenkullerin, gayrimenkul projelerinin ve gayrimenkule dayalı hak ve faydaların belirli bir tarihteki muhtemel değerlerinin bağımsız ve tarafsız olarak takdiri, bu değerleri etkileyen gayrimenkullerin niteliği, piyasa ve çevre koşullarını analiz ederek, ulusal ve uluslararası alanda kabul görmüş değerlendirme standartları ve esasları çerçevesinde değerlendirme raporlarını hazırlamak.
İZİNLER/YETKİLERİ	: Atak Gayrimenkul Değerleme A.Ş. Sermaye Piyasası Kurulu'nun 17/02/2001 tarihli ve 24491 sayılı Resmi Gazete'de Seri: VIII, No: 35 ile yayımlanan "Sermaye Piyasası Mevzuatı Çerçevesinde Gayrimenkul Değerleme Hizmeti Verecek Şirketler İle Bu Şirketlerin Kurulca Listeye Alınmalarına İlişkin Esaslar Hakkında Tebliğ" çerçevesinde, gayrimenkul değerlendirme hizmeti vermek üzere konunun görüşüldüğü Kurul Karar Organı'nın 16.02.2012 tarih ve 7 sayılı toplantısında uyarınca Sermaye Piyasası Kurulunca Listeye alınmıştır. Ayrıca Bankacılık Düzenleme ve Denetleme Kurulu'nun 05.06.2014 tarih ve 5888 sayılı Kararı ile Şirketimize "Bankalara Değerleme Hizmeti Verecek Kuruluşların Yetkilendirilmesi ve Faaliyetleri Hakkında Yönetmelik'in 11. Maddesi'ne istinaden bankalara Yönetmeliğin 4. Maddesi kapsamına giren "gayrimenkul, gayrimenkul projesi veya gayrimenkule bağlı hak ve faydaların değerlemesi" hizmeti verme yetkisi verilmiştir.

2.2. Müşteriyi Tanıtıcı Bilgiler

ÜNİVANI	: Emlak Konut Gayrimenkul Yatırım Ortaklığı A.Ş.
ADRESİ	: Barbaros Mahallesi Mor Sümbül Sokak No:7/2B Ataşehir / İSTANBUL
İLETİŞİM	: 0 216 579 15 15 (Tel) 0 216 456 48 75 (Faks) info@emlakkonut.com.tr (e-posta)
KURULUŞ TARİHİ	: 1953 Yılında kurulmuştur.
FAALİYET KONUSU	: Şirket, SPK'nın gayrimenkul yatırım ortaklıklarına ilişkin düzenlemelerinde yazılı amaç ve konularla iştirak etmek ve esas olarak gayrimenkullere, gayrimenkullere dayalı sermaye piyasası araçlarına, gayrimenkul projelerine ve gayrimenkullere dayalı haklara yatırım yapmak üzere ve kayıtlı sermayeli olarak kurulmuş halka açık anonim ortaklıktır.
HALKA ARZ TARİHİ	: 02.12.2010
GYO TESCİL TARİHİ	: 22.07.2002
SERMAYESİ	: 3.800.000.000,-TL (Ödenmiş Sermayesi)
PORTFÖY BİLGİLERİ	: Türkiye'nin çeşitli bölgelerinde yer alan muhtelif gayrimenkuller

HALKA AÇIKLIK ORANI : % 50,66

2.3. Müşteri Taleplerinin Kapsamı ve Varsa Getirilen Sınırlamalar

İş bu rapor, Emlak Konut GYO A.Ş.'nin talebi üzerine Kocaeli İli, Körfez İlçesi, tapu kayıtlarında Yarımca(Suyulandırma) Mahallesi 1930/1 ada/parsellerde, ilgili idaresinde Yavuz Sultan Selim Mahallesi, Mevlana Caddesi üzerinde konumlu Körfezkent 4.Etap Projesi'nde konumlu 9 adet bağımsız bölümün SPK mevzuatı ve sözleşme gereği güncel piyasa rayiç değerinin ve kira rayiç değerlerinin tespiti için hazırlanmıştır.

Değerleme raporuyla ilgili tarafımıza müşteri tarafından getirilen herhangi bir sınırlama bulunmamaktadır.

BÖLÜM 3

GAYRİMENKULLER İLE İLGİLİ BİLGİLER

3.1. Çevre ve Konum

Rapora konu taşınmazlar; Kocaeli İli, Körfez İlçesi, tapu kayıtlarında Yarımca (Şuyulandırma) Mahallesi, ilgili idaresinde Yavuz Sultan Selim Mahallesi, Mevlana Caddesi, Körfezkent 4.Etap Projesi 1.Kısım (1930/1) kapsamındaki A1 Blok 37, 38, 39, A5 Blok 40, 41, A8 Blok 39, 41, B3 Blok 5 ve T2 Blok 2 no.lu bağımsız bölümlerdir.

Taşınmazların konumlu olduğu Yavuz Sultan Selim Mahallesi, Körfez İlçesi'nin doğusunda, Derince İlçesi'ne sınır konumunda yer almaktadır. Yavuz Sultan Selim Mahallesi'nin güneyinde Yeni Yalı ve Esentepe Mahallesi, batısında Çamlıdere ve İlimtepe Mahallesi, kuzeyinde İlimtepe Mahallesi ve doğusunda Derince İlçesi bulunmaktadır.

Rapora konu taşınmazların bulunduğu Körfezkent 4.Etap Projesi'ne; Anadolu Otoyolu'nun (TEM İstanbul-Ankara Otoyolu) kuzeyinde kalan bölgede konumlanmaktadır. Taşınmazlara Mevlana Caddesi üzerinden ulaşabilmektedir. Ertuğrul Gazi Bulvarı üzerinde kuzeybatı yönünde ilerlenir. Bulvarın sonundan ve sola Reyhan Sokaka dönlülür. Sokağın sonundan sola Mevlana Caddesine dönlülerek ulaşılır.

Rapora konu taşınmazların yakın çevresinde en bilindik yerler; Körfez Devlet Hastanesi, Derince Devlet Hastanesi, Necmettin Erbakan Kültür Merkezi, Derince İl Milli Eğitim Müdürlüğü, Kocaeli Spor Tesisleri ve Yenikent Polis Amirliği olarak gösterilebilmektedir. Değerleme konusu gayrimenkullerin bulunduğu bölge, Sabiha Gökçen Havalimanı'na 54 km. Osmangazi Köprüsü'ne 30 km, Derince Belediyesi'ne 8 km. uzaklıktadır.

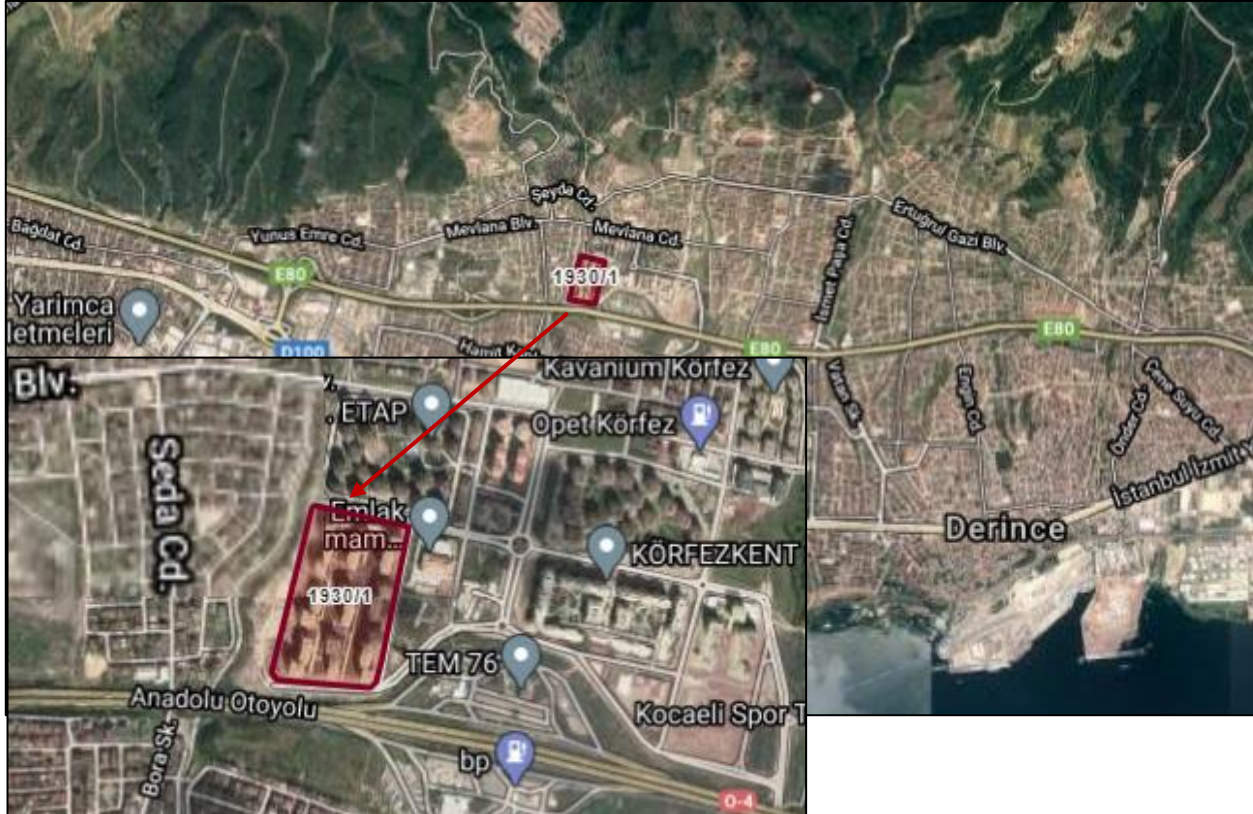

3.2. Gayrimenkullerin Tapu Kaydı ve Mülkiyet Bilgisi

Rapora konu taşınmazların tapu kayıt bilgileri TAKBİS sisteminden temin edilen tapu kayıt belgelerine istinaden düzenlenmiş aşağıda tablo olarak gösterilmiştir. Söz konusu tapu kayıt belgeleri raporumuz ekinde tarafınıza sunulmuştur.

İli : Kocaeli
İlçesi : Körfez
Mahallesi : Yarımca(Şuyulandırma)
Maliki : Emlak Konut Gayrimenkul Yatırım Ortaklığı A.Ş.
Ada/Parsel : 1930/1
Yüzölçümü (m²) : 60.724,28
Niteliği : 11 Adet 11 Katlı, 8 Adet 10 Katlı, 1 Adet 9 Katlı Betonarme Apartmanlar, 2 Adet 1 Katlı Ofis ve İş Yeri ve Arsası

Sıra No	Blok No	Kat	Bağımsız Bölüm No	Niteliği	Arsa Pay/Payda	Arsa Payına Düşen Yüzölçümü (m ²)	Cilt No	Sayfa No	Tarih	Yevmiye No
1	A1	Zemin+1	37	Dubleks Dükkan	496/207184	145,37	463	46806	12.7.2018	8696
2	A1	Zemin+1	38	Dubleks Dükkan	474/207184	138,93	463	46807	12.7.2018	8696
3	A1	Zemin+1	39	Dubleks Dükkan	992/207184	290,75	463	46808	12.7.2018	8696
4	A5	Zemin+1	40	Dubleks Dükkan	662/207184	194,03	465	46969	12.7.2018	8696
5	A5	Zemin+1	41	Dubleks Dükkan	622/207184	182,30	465	46970	12.7.2018	8696
6	A8	Zemin+1	39	Dubleks Dükkan	698/207184	204,54	466	47089	12.7.2018	8696
7	A8	Zemin+1	41	Dubleks Dükkan	722/207184	211,61	466	47091	12.7.2018	8696
8	B3	Zemin	5	Mesken	262/207184	76,79	468	47307	12.7.2018	8696
9	T2	Zemin	2	Dükkan	564/207184	165,30	471	47616	12.7.2018	8696

3.2.1. Gayrimenkullerin Takyidat Bilgisi

TKGM Tapu Kayıt Bilgi Sistemi'nden alınan 17.12.2020 tarihi itibarı ile alınan TAKBİS belgesine göre taşınmazların tapu kaydı üzerinde aşağıdaki kayıtlar bulunmaktadır. TAKBİS belgeleri rapor eklerinde sunulmuştur.

1930 Ada 1 Parsel üzerinde konumlu Bağımsız Bölümler Üzerinde;

Beyanlar Hanesi:

- Yönetim Planı: 12/06/2018 (12.07.2018 Tarih ve 8696 Yevmiye No)
- ...KM ne Çevrilmiştir. (26.09.2018 Tarih ve 11745 Yevmiye No)

İrtifaklar Hanesi:

- Diğer İrtifak Hakkı : TEDAŞ GENEL MÜDÜRLÜĞÜ LEHİNE 200,50 M2 İRTİFAK HAKKI VARDIR.(06.06.2018 Tarih 7177 Yevmiye No)

Beyanlar hanesinde yer alan “Yönetim Planı” ve “...KM ne Çevrilmiştir.” kayıtları Kat Mülkiyeti Kanunu kapsamında rutin uygulamalar olup satış kabiliyeti üzerinde etkisi bulunmamaktadır.

İrtifaklar hanesinde yer alan TEDAŞ lehine “TEDAŞ Genel Müdürlüğü lehine irtifak hakkı vardır” şerh kaydı ana taşınmaz üzerinde olup satış kabiliyeti üzerinde etkisi bulunmamaktadır.

Rapora konu taşınmazların devredilebilmesi konusu ile ilgili herhangi bir sınırlama mevcut değildir. Gayrimenkul Yatırım Ortaklıklarına İlişkin Esaslar Tebliği'nin 22.maddesinin birinci fıkrasının (c) ve (j) bendlerinde belirtilen hükümler çerçevesinde; rapora konu taşınmazların sermaye piyasası hükümleri çerçevesinde gayrimenkul yatırım ortaklığı portföyünde “Bina” olarak bulunmasında herhangi bir sakınca bulunmamaktadır.

3.3. Gayrimenkullerin İmar Bilgisi

Körfez Belediyesi İmar ve Şehircilik Müdürlüğü'nde yapılan incelemelerde rapora konu parselin; 15.12.2011 Tasdik Tarihli 1/1000 Ölçekli Körfez Kent Merkezi Revizyon Uygulama İmar Planı kapsamında “Konut Alanı” imar fonksiyonunda kaldığı bilgisi alınmıştır.

Kocaeli Büyükşehir Belediyesi tarafından hazırlanan Körfez Belediyesi sınırları dâhilinde 1/1000 ölçekli uygulama imar plan hükümleri revizyonu kapsamında Büyükşehir Belediye Meclisinin 13.02.2014 tarih 149 sayılı kararı onaylanmıştır. Ayrıca Kocaeli Büyükşehir Belediye Meclisi tarafından Körfez Belediyesi 1/1000 ölçekli Uygulama İmar Planı Hükümlerinin Yapı/Yapılaşmaya ilişkin hükümler kısmında yapılması gereken düzenlemelere ilişkin hazırlanan 1/1000 ölçekli Uygulama İmar Planı Plan Hükümleri Değişikliği 14.07.2015 tarih 412 sayılı Büyükşehir Belediye Meclisi kararı ile onaylanmıştır.

Parselin imar lejantı ve yapılaşma bilgisi aşağıda tabloda sunulmuştur.

Ada/Parsel	İmar Lejant	Yapılaşma Şartları
1930/1	Konut Alanı	Emsal:1,50 Hmax: 30,50 m.

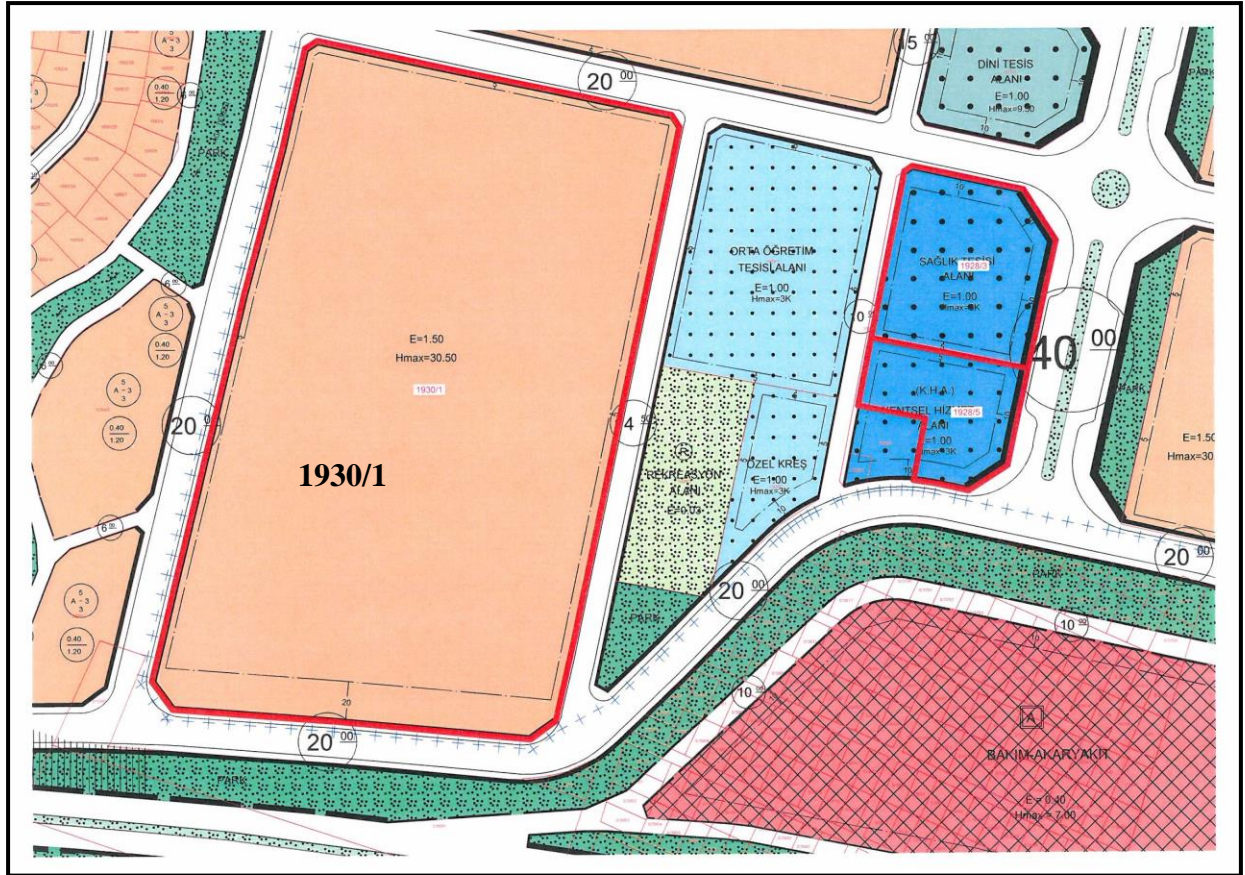
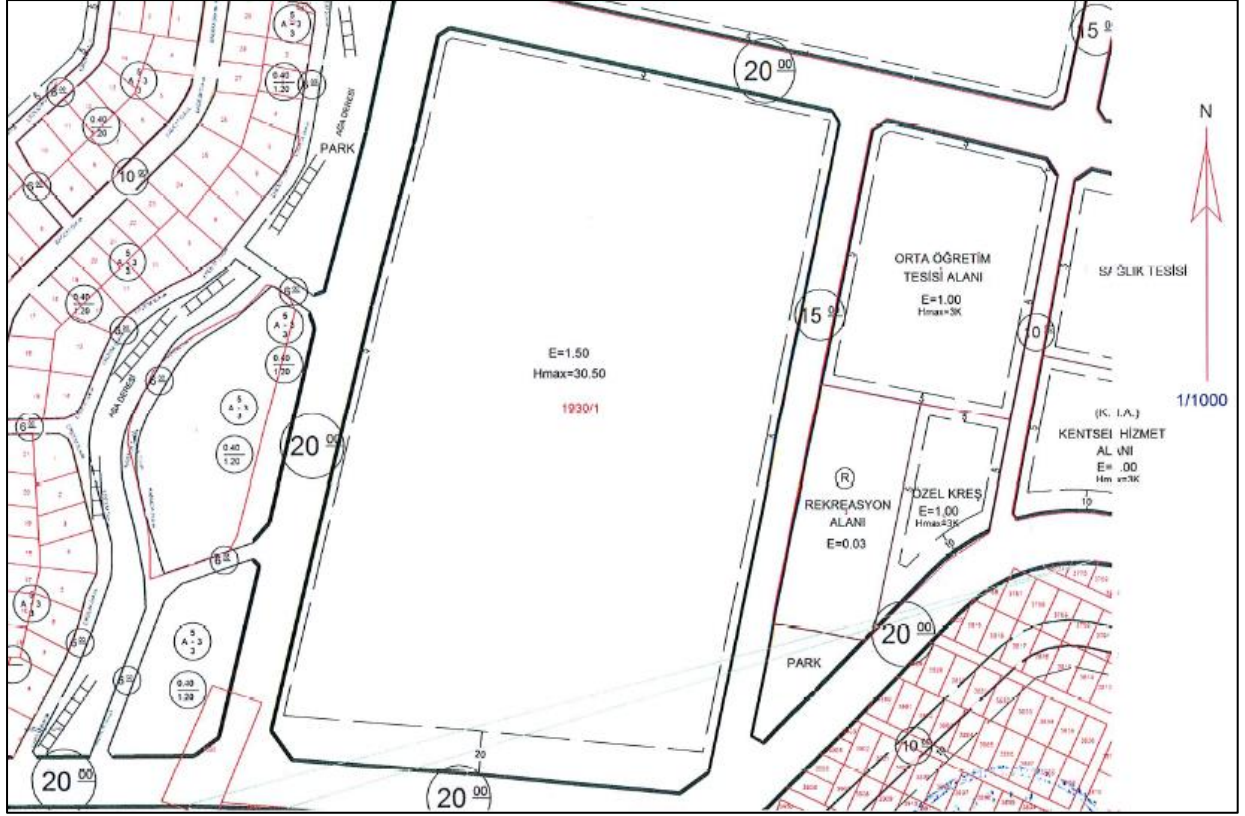

3.4. Taşınmazların Son Üç Yıllık Dönemde Mülkiyet Ve Hukuki Durumundaki Değişiklikler

3.4.1 Tapu Müdürlüğü İncelemesi

Yapılan incelemelerde rapor konusu projenin üzerinde konumlandığı parselle ilişkin son üç yıl içerisindeki mülkiyet değişimleri aşağıda özetlenmiştir.

- Proje bünyesindeki parsel üzerinde 12.07.2018 tarihinde kat irtifakı tesis edilmiş, taşınmaz 26.09.2018 tarihinde kat mülkiyetine geçmiştir.

3.4.2 Belediye İncelemesi

Yapılan incelemelerde taşınmazların son üç yıl içerisinde imar planında herhangi bir değişiklik olmadığı tespit edilmiştir.

3.4.3. Kadastro Müdürlüğü İncelemesi

Yapılan incelemelerde taşınmazların son üç yıl içerisinde kadastral durumunda herhangi bir değişiklik olmadığı tespit edilmiştir.

3.5. İlgili Mevzuat Gereği Alınmış İzin ve Belgeler

Rapor konusu taşınmazların konumlu olduğu Körfezkent 4.Etap Projesi, 1930 ada 1 no.lu parsel üzerinde bünyesinde ticari üniteler bulunan konut projesi olup aşağıda rapora konu taşınmazların konumlu olduğu bloklara ait ruhsat ve yapı kullanma izin belgesi bilgileri sunulmuştur.

1930 Ada 1 Parsel								
YENİ YAPI RUHSATI								
SIRA NO	BLOK NO	BELGE TARİHİ	BELGE NO.SU	YAPI SINIFI	KULLANIM AMACI	BAĞIMSIZ BÖLÜM ADEDİ	İNŞAAT ALANI	KAT ADEDİ
1	A1	21.11.2014	426/96	IV A	Mesken	36	5802,00	11
					Ofis ve İş Yeri	4		
2	A5	21.11.2014	426/96	IV A	Mesken	38	5583,00	11
					Ofis ve İş Yeri	3		
3	A8	21.11.2014	426/96	IV A	Mesken	38	5796,00	11
					Ofis ve İş Yeri	4		
4	B3	21.11.2014	426/96	IV A	Mesken	45	10139,00	10
5	T2	21.11.2014	426/96	IV A	Ofis ve İş Yeri	2	373,00	1
İSİM DEĞİŞİKLİĞİ RUHSATI								
SIRA NO	BLOK NO	BELGE TARİHİ	BELGE NO.SU	YAPI SINIFI	KULLANIM AMACI	BAĞIMSIZ BÖLÜM ADEDİ	İNŞAAT ALANI	KAT ADEDİ
1	A1	10.9.2015	432/55	IV A	Mesken	36	5802,00	11
					Ofis ve İş Yeri	4		
2	A5	10.9.2015	432/55	IV A	Mesken	38	5583,00	11
					Ofis ve İş Yeri	3		
3	A8	10.9.2015	432/55	IV A	Mesken	38	5796,00	11
					Ofis ve İş Yeri	4		
4	B3	10.9.2015	432/55	IV A	Mesken	45	10139,00	10
5	T2	10.9.2015	432/55	IV A	Ofis ve İş Yeri	2	373,00	1

YAPI KULLANMA İZİN BELGESİ								
SIRA NO	BLOK NO	BELGE TARİHİ	BELGE NO.SU	YAPI SINIFI	KULLANIM AMACI	BAĞIMSIZ BÖLÜM ADEDİ	İNŞAAT ALANI	KAT ADEDİ
1	A1	22.8.2018	466/18	IV A	Mesken	36	5802,00	11
					Ofis ve İş Yeri	4		
2	A5	22.8.2018	466/14	IV A	Mesken	38	5583,00	11
					Ofis ve İş Yeri	3		
3	A8	22.8.2018	466/11	IV A	Mesken	38	5796,00	11
					Ofis ve İş Yeri	4		
4	B3	22.06.2018	467/5	IV A	Mesken	45	10139,00	10
5	T2	22.8.2018	466/47	IV A	Ofis ve İş Yeri	2	373,00	1

3.6. Yapı Denetim Kanunu Gereğince Yapılan İncelemeler ve Belgeler

Rapor konusu yapıların yapı denetim işleri Mimarsinan Mahallesi, Eşref Bitlis Caddesi, No: 365, İç Kapı No: 5 Körfez / KOCAELİ adresinde konumlu olan Kentsel Yapı Denetim Hizmetleri Ticaret Ltd. Şti. tarafından yapılmıştır.

İlgili mevzuat uyarınca arsa üzerinde gerçekleştirilen projenin gerekli tüm izinleri alınmış olup proje için yasal gerekliliği olan tüm belgeleri tam ve doğru olarak mevcuttur.

3.7. En Etkin ve Verimli Kullanımı

Değerleme konusu taşınmazların konumlandığı ana taşınmaz imar planı doğrultusunda yapılaşmış olup mevcut kullanımının en etkin ve verimli kullanım olduğu düşünülmektedir.

3.8. Gayrimenkul Yatırım Ortaklıklarının Portföyüne Alınması Hakkında Görüş

Kocaeli İli, Körfez İlçesi, tapu kayıtlarında Yarımca(Suyulandırma) Mahallesi 1930/1 ada/parselde, ilgili idaresinde Yavuz Sultan Selim Mahallesi, Mevlana Caddesi üzerinde konumlu Körfezkent 4.Etap Projesi'nde konumlu 9 adet bağımsız bölümün Sermaye Piyasası Mevzuatı çerçevesinde gayrimenkul yatırım ortaklığı portföyünde 'Bina' başlığı altında bulunmasında herhangi bir sakınca olmadığı görüş ve kanaatindeyiz.

3.9. Gayrimenkuller İle İlgili Fiziksel Bilgiler

Rapora konu taşınmazlar Kocaeli İli, Körfez İlçesi, tapu kayıtlarında Yarımca(Suyulandırma) Mahallesi 1930/1 ada/parsellerde, ilgili idaresinde Yavuz Sultan Selim Mahallesi, Mevlana Caddesi üzerinde Körfezkent 4.Etap Projesi'nde konumlandıkları. Taşınmazların konumlu olduğu Körfezkent 4.Etap Projesi'ne ait bilgiler aşağıda sunulmuştur.

Projenin Adı	: Körfezkent 4.Etap
Ada/Parsel	: 1930 Ada 1 Parsel (1.Kısım) 1925 Ada 2 Parsel (2.Kısım)
Proje Başlangıç Yılı	: 2014
Proje Bitiş Yılı	: 2018
İnşaat Tarzı	: Betonarme Karkas
İnşaat Nizamı	: Ayrık
Dış Cephe	: Kısmen dekoratif taş kaplama, kısmen dış cephe boyalı
Güvenlik	: Mevcut
Otopark	: Kapalı ve açık otopark mevcut

- Rapora konu taşınmazların konumlu olduğu Körfezkent 4.Etap 1.Kısım 1930 ada 1 nolu parsel, 60.724,28 m² yüzölçümüne, Körfezkent 4.Etap 2.Kısım 1925 ada 2 nolu parsel, 19.079,91 m² yüzölçümüne sahiptir.
- Körfezkent 4.Etap Projesi 1.Kısımda; A1, A2, A3, A4, A5, A6, A7, A8, A9, A10, A11, B1, B2, B3, B4, B5, B6, B7, B8, B9, T1 ve T2 olarak isimlendirilmiş 22 adet blok, Körfezkent 4.Etap Projesi 2.Kısımda; A1, A2, A3, A4, A5, B1 ve B2 olarak isimlendirilmiş 7 adet blok olmak üzere projede toplam 29 adet blok bulunmaktadır.
- Projede toplam bağımsız bölüm sayısı 1124 adettir.

KÖRFEZKENT 4.ETAP 1.KISIM			
Ada/Parsel No	Blok No	Bağımsız Bölüm Adedi	Toplam Satışa Esas Brüt Alanı (m ²)
1930/1	A1	40	5333,86
	A10	40	4946,5
	A11	40	4946,5
	A2	40	4946,5
	A3	40	4946,5
	A4	40	4946,5
	A5	41	5212,92
	A6	40	4946,5
	A7	40	4946,5
	A8	42	5322,61
	A9	40	4946,5
	B1	45	6116,49
	B2	45	6116,49
	B3	45	6116,49
	B4	45	6269,67
	B5	45	6269,67
	B6	40	5576,4
	B7	45	6269,67
	B8	45	6269,67
	B9	45	6269,67
	T1	2	203,56
	T2	2	371,6
TOPLAM		847	111.290,77

KÖRFEZKENT 4.ETAP 2.KISIM			
Ada/Parsel No	Blok No	Bağımsız Bölüm Adedi	Toplam Satışa Esas Brüt Alanı (m ²)
1925/2	A1	45	6332,35
	A2	40	4946,5
	A3	40	4946,5
	A4	36	4453,38
	A5	36	4453,38
	B1	40	5576,4
	B2	40	5342,56
TOPLAM		277	36.051,07

Toplam Bağımsız Bölüm Adedi	Toplam Satışa Esas Brüt Alanı (m ²)
1124	147.341,84

- Projede, 1+1, 2+1, 3+1 ve 4+1 tipte konutlar bulunmaktadır.
- Projede farklı büyüklüklerde, dükkânlar, asma katlı dükkânlar ve depolu dükkânlar bulunmaktadır.

- Rapora konu projeye ait bağımsız bölüm adetleri, kullanım aralıkları, toplam satılabilir brüt alanları aşağıda tabloda sunulmuştur.

Bağımsız Bölüm Tip	Bağımsız Bölüm Adedi	Brüt Kullanım Aralığı (m ²)	Toplam Satışa Esas Brüt Alan (m ²)
1+1	2	87,34	174,68
2+1	500	104,16~119,47	54.863,08
3+1	533	141,53~146,97	76.569,71
4+1	61	178,91~179,01	10.915,11
Asma Katlı Dükkân	12	80,86~355,09	2.184,49
Depolu Dükkân	7	129,90~425,95	1.616,95
Dükkân	9	56,54~189,60	1.017,82

Teknik Detaylar

- Rapor konusu taşınmazların nitelik, kat, cephe ve satışa esas brüt alan bilgileri aşağıda tabloda sunulmuştur.

Sıra No	Körfezkent 4.Etap	Ada/ Parsel	Blok No	Bağımsız Bölüm No	Bağımsız Bölüm Niteliği	Kat	Cephe	Satışa Esas Brüt Alanı (m ²)
1	1.Kısım	1930/1	A1	37	Asma Katlı Dükkân	Zemin	Kuzey	171,04
2		1930/1	A1	38	Asma Katlı Dükkân	Zemin	Kuzey	162,96
3		1930/1	A1	39	Asma Katlı Dükkân	Zemin	Kuzey	355,09
4		1930/1	A5	40	Asma Katlı Dükkân	Zemin	Kuzey	233,35
5		1930/1	A5	41	Asma Katlı Dükkân	Zemin	Kuzey	209,39
6		1930/1	A8	39	Asma Katlı Dükkân	Zemin	Kuzey	242,87
7		1930/1	A8	41	Asma Katlı Dükkân	Zemin	Kuzey	253,84
8		1930/1	B3	5	Mesken (3+1)	Zemin	Doğu	146,97
9		1930/1	T2	2	Dükkân	Zemin	Kuzey	182,00

- Taşınmazların yerinde yapılan ölçümler ve belediye dosyasında bulunan mimari projeden taşınmazın kullanım alanları ve özellikleri aşağıdaki gibi hesaplanmıştır. Brüt alan, satışa esas alan olup bu alan içerisinde ortak alandan aldığı paylar da dâhildir.
- Dükkân nitelikli taşınmazlar, Shell&core vaziyette olup zeminler kara sıvalı, duvarları sıvalıdır. Taşınmazların elektrik, su, havalandırma, yangın vb. tüm tesisatları mevcuttur. Yerinde yapılan ölçümler ve belediye dosyasında bulunan mimari projeden taşınmazların kullanım alanları ve özellikleri aşağıdaki gibi hesaplanmıştır. Brüt alanlar, satışa esas alan olup bu alan içerisinde ortak alandan aldığı paylar da dâhildir.

- Rapor konusu B3 Blok, 5 nolu bağımsız bölümün zemin katta, doğu cephesinde konumlandırılmıştır. Taşınmaz, 3+1 daire tipinde olup, 146,97 m² satışa esas brüt alanı sahiptir. Taşınmazın oda ve salon hacimlerinde, zeminler laminant parke, duvarları sıva üzeri boyalıdır. Antre, hol, mutfak hacimlerinde zeminler seramik kaplama duvarlar sıva üzeri boyalıdır. Banyo ve ebeveyn banyoda zemin ve duvarlar seramik kaplamadır. Islak hacimlerde; dolaplı lavabo, klozet kabinli duş teknesi ile armatürler mevcuttur. Mutfak hacminde MDF dolap ve tezgâh bulunmaktadır. Taşınmazın girişinde çelik kapı, iç kapıları panel kapıdır. Taşınmazın iç tefrişatı bakımlı ve iyi seviyededir.

3.10. Gayrimenkullerin Değerine Etki Eden Olumlu - Olumsuz Faktörler

Olumlu Özellikler

- Sanayi istihdamının yoğun olduğu bölgede konumlu olması,
- Nitelikli projede konumlu olması,
- Kat Mülkiyetine geçmiş olması,
- Ulaşımın kolay olması,

Olumsuz Özellikler

- Bölgede benzer nitelikte çok sayıda proje bulunması,
- Küresel çapta ve bölgesel olarak yaşanan pandeminin neden olduğu ekonomik krizin gayrimenkul piyasaları üzerindeki etkisi ekonomik gelişmelerde yaşanan dalgalanmalar.
- Bankaların yaptığı faiz kampanyalarının neden olduğu gayrimenkul piyasalarındaki spekülasyon hareketleri

BÖLÜM 4

DEĞERLEME YÖNTEMLERİ, GENEL TANIMLAR

4.1. Değerleme Yöntemleri¹

Uluslararası Değerleme Standartları Konseyi'nin yayınlamış olduğu 2017 Uluslararası Değerleme Standartları'na göre; Aşağıda bahsi geçen üç yaklaşım değerlemede kullanılan temel yaklaşımlardır. Bunların tümü, fiyat dengesi, fayda beklentisi veya ikame ekonomi ilkelerine dayanmaktadır.

Bu yaklaşımlar;

(a) Pazar Yaklaşımı, (b) Gelir Yaklaşımı, ve (c) Maliyet Yaklaşımı şeklindedir.

4.1.1. Pazar Yaklaşımı

Pazar yaklaşımı varlığın, fiyat bilgisi elde edilebilir olan aynı veya karşılaştırılabilir (benzer) varlıklarla karşılaştırılması suretiyle gösterge niteliğindeki değer belirlendiği yaklaşımı ifade eder.

Aşağıda yer verilen durumlarda, pazar yaklaşımının uygulanması ve bu yaklaşıma önemli ve/veya anlamlı ağırlık verilmesi gerekli görülmektedir:

(a) değerlendirme konusu varlığın değer esasına uygun bir bedelle son dönemde satılmış olması,

(b) değerlendirme konusu varlığın veya buna önemli ölçüde benzerlik taşıyan varlıkların aktif olarak işlem görmesi, ve/veya

(c) önemli ölçüde benzer varlıklar ile ilgili sık yapılan ve/veya güncel gözlemlenebilir işlemlerin söz konusu olması.

Yukarıda yer verilen durumlarda pazar yaklaşımının uygulanması ve bu yaklaşıma önemli ve/veya anlamlı ağırlık verilmesi gerekli görülmeyle birlikte, söz konusu kriterlerin karşılanmadığı aşağıdaki ilave durumlarda, pazar yaklaşımı uygulanabilir ve bu yaklaşıma önemli ve/veya anlamlı ağırlık verilebilir.

Pazar yaklaşımının aşağıdaki durumlarda uygulanması halinde, değerlemeyi gerçekleştiren diğer yaklaşımların uygulanıp uygulanamayacağını ve pazar yaklaşımı ile belirlenen gösterge niteliğindeki değeri pekiştirmek amacıyla ağırlıklandırılıp ağırlıklandırılmayacağını dikkate alması gerekli görülmektedir:

(a) değerlendirme konusu varlığa veya buna önemli ölçüde benzer varlıklara ilişkin işlemlerin, pazardaki oynaklık ve hareketlilik dikkate almak adına, yeteri kadar güncel olmaması,

(b) değerlendirme konusu varlığın veya buna önemli ölçüde benzerlik taşıyan varlıkların aktif olmamakla birlikte işlem görmesi,

¹ 2017 Uluslararası Değerleme Standartları'ndan alınmıştır.

(c) pazar işlemlerine ilişkin bilgi elde edilebilir olmakla birlikte, karşılaştırılabilir varlıkların değerlendirme konusu varlıkla önemli ve/veya anlamlı farklılıklarının, dolayısıyla da sübjektif düzeltmeler gerektirme potansiyelinin bulunması,

(d) güncel işlemlere yönelik bilgilerin güvenilir olmaması (örneğin, kulaktan dolma, eksik bilgiye dayalı, sinerji alıcılı, muvazaalı, zorunlu satış içeren işlemler vb.),

(e) varlığın değerini etkileyen önemli unsurun varlığın yeniden üretim maliyeti veya gelir yaratma kabiliyetinden ziyade pazarda işlem görebileceği fiyat olması.

Birçok varlığın benzer olmayan unsurlardan oluşan yapısı, pazarda birbirinin aynı veya benzeyen varlıkları içeren işlemlere ilişkin bir kanıtın genelde bulunamayacağı anlamına gelir. Pazar yaklaşımının kullanılmadığı durumlarda dahi, diğer yaklaşımların uygulanmasında pazara dayalı girdilerin azami kullanımı gerekli görülmektedir (örneğin, etkin getiriler ve getiri oranları gibi pazara dayalı değerlendirme ölçütleri).

4.1.2. Gelir Yaklaşımı

Gelir yaklaşımı, gösterge niteliğindeki değer, gelecekteki nakit akışlarının tek bir cari değere dönüştürülmesi ile belirlenmesini sağlar. Gelir yaklaşımında varlığın değeri, varlık tarafından yaratılan gelirlerin, nakit akışlarının veya maliyet tasarruflarının bugünkü değerine dayanılarak tespit edilir.

Aşağıda yer verilen durumlarda, gelir yaklaşımının uygulanması ve bu yaklaşıma önemli ve/veya anlamlı ağırlık verilmesi gerekli görülmektedir:

(a) varlığın gelir yaratma kabiliyetinin katılımcının gözüyle değeri etkileyen çok önemli bir unsur olması,

(b) değerlendirme konusu varlıkla ilgili gelecekteki gelirin miktarı ve zamanlamasına ilişkin makul tahminler mevcut olmakla birlikte, ilgili pazar emsallerinin varsa bile az sayıda olması.

Yukarıda yer verilen durumlarda gelir yaklaşımının uygulanması ve bu yaklaşıma önemli ve/veya anlamlı ağırlık verilmesi gerekli görülmekle birlikte, söz konusu kriterlerin karşılanmadığı aşağıdaki ilave durumlarda, gelir yaklaşımı uygulanabilir ve bu yaklaşıma önemli ve/veya anlamlı ağırlık verilebilir. Gelir yaklaşımının aşağıdaki durumlarda uygulanması halinde, değerlemeyi gerçekleştiren diğer yaklaşımların uygulanıp uygulanamayacağını ve gelir yaklaşımı ile belirlenen gösterge niteliğindeki değeri pekiştirmek amacıyla ağırlıklandırılıp ağırlıklandırılmayacağını dikkate alması gerekli görülmektedir:

(a) değerlendirme konusu varlığın gelir yaratma kabiliyetinin katılımcının gözüyle değeri etkileyen birçok faktörden yalnızca biri olması,

(b) değerlendirme konusu varlıkla ilgili gelecekteki gelirin miktarı ve zamanlamasına ilişkin önemli belirsizliklerin bulunması,

(c) değerlendirme konusu varlıkla ilgili bilgiye erişimsizliğin bulunması (örneğin, kontrol gücü bulunmayan bir pay sahibi geçmiş tarihli finansal tablolara ulaşabilir, ancak tahminlere/bütçelere ulaşamaz), ve/veya

(d) değerlendirme konusu varlığın gelir yaratmaya henüz başlamaması, ancak başlamasının planlanmış olması.

Gelir yaklaşımının temelini, yatırımcıların yatırımlarından getiri elde etmeyi beklemeleri ve bu getirinin yatırıma ilişkin algılanan risk seviyesini yansıtmasının gerekli görülmesi teşkil eder.

Genel olarak yatırımcıların sadece sistematik risk (“pazar riski” veya “çeşitlendirmeye giderilemeyen risk” olarak da bilinir) için ek getiri elde etmeleri beklenir.

4.1.3. Maliyet Yaklaşımı

Maliyet yaklaşımı, bir alıcının, gereksiz külfet doğuran zaman, elverişsizlik, risk gibi etkenler söz konusu olmadıkça, belli bir varlık için, ister satın alma, isterse yapım yoluyla edinilmiş olsun, kendisine eşit faydaya sahip başka bir varlığı elde etme maliyetinden daha fazla ödeme yapmayacağı ekonomik ilkesinin uygulanmasıyla gösterge niteliğindeki değer belirlendiği yaklaşımdır. Bu yaklaşımda, bir varlığın cari ikame maliyetinin veya yeniden üretim maliyetinin hesaplanması ve fiziksel bozulma ve diğer biçimlerde gerçekleşen tüm yıpranma paylarının düşülmesi suretiyle gösterge niteliğindeki değer belirlenmektedir.

Aşağıda yer verilen durumlarda, maliyet yaklaşımının uygulanması ve bu yaklaşıma önemli ve/veya anlamlı ağırlık verilmesi gerekli görülmektedir:

(a) katılımcıların değerlendirme konusu varlıkla önemli ölçüde aynı faydaya sahip bir varlığı yasal kısıtlamalar olmaksızın yeniden oluşturabilmesi ve varlığın, katılımcıların değerlendirme konusu varlığı bir an evvel kullanabilmeleri için önemli bir prim ödemeye razı olmak durumunda kalmayacakları kadar, kısa bir sürede yeniden oluşturulabilmesi,

(b) varlığın doğrudan gelir yaratmaması ve varlığın kendine özgü niteliğinin gelir yaklaşımını veya pazar yaklaşımını olanaksız kılması, ve/veya

(c) kullanılan değer esasının temel olarak ikame değeri örneğinde olduğu gibi ikame maliyetine dayanması.

Yukarıda yer verilen durumlarda maliyet yaklaşımının uygulanması ve bu yaklaşıma önemli ve/veya anlamlı ağırlık verilmesi gerekli görülmeyle birlikte, söz konusu kriterlerin karşılanmadığı aşağıdaki ilave durumlarda, maliyet yaklaşımı uygulanabilir ve bu yaklaşıma

önemli ve/veya anlamlı ağırlık verilebilir. Maliyet yaklaşımının aşağıdaki durumlarda uygulanması halinde, değerlemeyi gerçekleştirenin diğer yaklaşımların uygulanıp uygulanamayacağını ve maliyet yaklaşımı ile belirlenen gösterge niteliğindeki değeri pekiştirmek amacıyla ağırlıklandırılıp ağırlıklandırılmayacağını dikkate alması gerekli görülmektedir:

(a) katılımcıların aynı faydaya sahip bir varlığı yeniden oluşturmayı düşündükleri, ancak varlığın yeniden oluşturulmasının önünde potansiyel yasal engellerin veya önemli ve/veya anlamlı bir zaman ihtiyacının bulunması,

(b) maliyet yaklaşımının diğer yaklaşımlara bir çapraz kontrol aracı olarak kullanılması (örneğin, maliyet yaklaşımının, değerlemesi işletmenin sürekliliği varsayımıyla yapılan bir işletmenin tasfiye esasında daha değerli olup olmadığının teyit edilmesi amacıyla kullanılması), ve/veya

(c) varlığın, maliyet yaklaşımında kullanılan varsayımları son derece güvenilir kılacak kadar, yeni oluşturulmuş olması.

Kısmen tamamlanmış bir varlığın değeri genellikle, varlığın oluşturulmasında geçen süreye kadar katlanılan maliyetleri (ve bu maliyetlerin değere katkı yapıp yapmadığını) ve katılımcıların, varlığın, tamamlandığındaki değerinden varlığı tamamlamak için gereken maliyetler ile kâr ve riske göre yapılan uygun düzeltmeler dikkate alındıktan sonraki değerine ilişkin beklentilerini yansıtacaktır.

BÖLÜM 5

GENEL VE BÖLGESEL VERİLER

5.1. Türkiye Demografik Veriler²

Türkiye'de ikamet eden nüfus, 31 Aralık 2019 tarihi itibarıyla bir önceki yıla göre 1 milyon 151 bin 115 kişi artarak 83 milyon 154 bin 997 kişiye ulaştı. Erkek nüfus 41 milyon 721 bin 136 kişi olurken, kadın nüfus 41 milyon 433 bin 861 kişi oldu. Diğer bir ifadeyle toplam nüfusun %50,2'sini erkekler, %49,8'ini ise kadınlar oluşturdu.

Adrese Dayalı Nüfus Kayıt Sistemi (ADNKS) sonuçlarına göre ülkemizde ikamet eden yabancı nüfus(1) bir önceki yıla göre 320 bin 146 kişi artarak 1 milyon 531 bin 180 kişi oldu. Bu nüfusun %50,8'ini erkekler, %49,2'sini kadınlar oluşturdu.

Yıllık nüfus artış hızı 2018 yılında binde 14,7 iken, 2019 yılında binde 13,9 oldu.

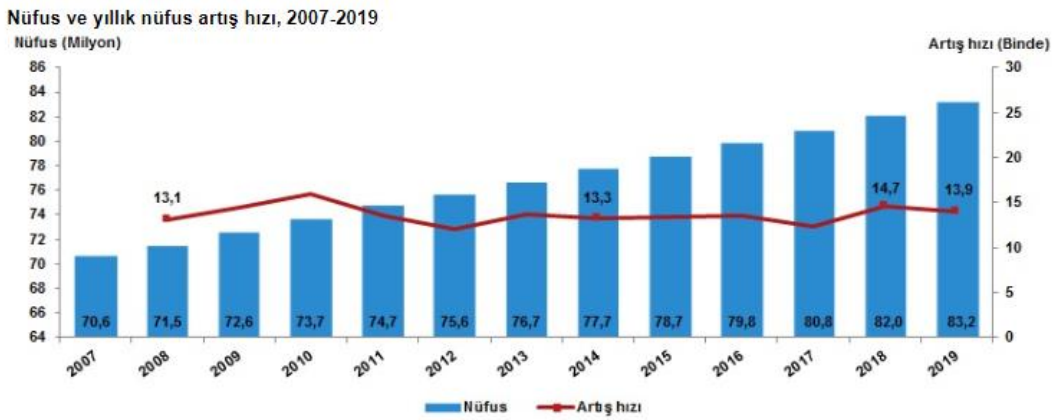

Türkiye'de 2018 yılında %92,3 olan il ve ilçe merkezlerinde yaşayanların oranı, 2019 yılında %92,8 oldu. Diğer yandan belde ve köylerde yaşayanların oranı %7,7'den %7,2'ye düştü.

İstanbul'un nüfusu, bir önceki yıla göre 451 bin 543 kişi artarak 15 milyon 519 bin 267 kişiye ulaştı. Türkiye nüfusunun %18,66'sının ikamet ettiği İstanbul'u, 5 milyon 639 bin 76 kişi ile Ankara, 4 milyon 367 bin 251 kişi ile İzmir, 3 milyon 56 bin 120 kişi ile Bursa ve 2 milyon 511 bin 700 kişi ile Antalya izledi.

Tunceli, 84 bin 660 kişi ile en az nüfusa sahip olan il oldu. Tunceli'yi, 84 bin 843 kişi ile Bayburt, 97 bin 319 kişi ile Ardahan, 142 bin 490 kişi ile Kilis ve 164 bin 521 kişi ile Gümüşhane takip etti.

Nüfus piramitleri, nüfusun yaş ve cinsiyet yapısında meydana gelen değişimi gösteren grafikler olarak tanımlanmaktadır. Türkiye'nin 2007 ve 2019 yılı nüfus piramitleri karşılaştırıldığında, doğurganlık ve ölümlülük hızlarındaki azalmaya bağlı olarak, yaşlı nüfusun arttığı ve ortanca yaşın yükseldiği görülmektedir.

² Demografik veriler TÜİK'nun yayınlamış olduğu Adrese Dayalı Nüfus Kayıt Sistemi Sonuçları raporundan alınmıştır.

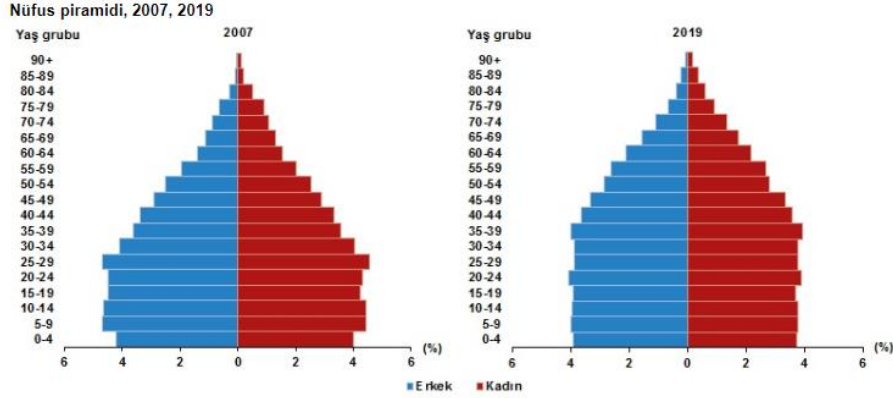

Türkiye'de 2018 yılında 32 olan ortanca yaş, 2019 yılında 32,4'e yükseldi. Cinsiyete göre incelendiğinde, ortanca yaşın erkeklerde 31,4'ten 31,7'ye, kadınlarda ise 32,7'den 33,1'e yükseldiği görüldü.

Çalışma çağı olarak tanımlanan 15-64 yaş grubundaki nüfusun oranı, 2007 yılında %66,5 iken 2019 yılında %67,8'e yükseldi. Diğer yandan çocuk yaş grubu olarak tanımlanan 0-14 yaş grubundaki nüfusun oranı %26,4'ten %23,1'e gerilerken, 65 ve daha yukarı yaştaki nüfusun oranı ise %7,1'den %9,1'e yükseldi.

Nüfus yoğunluğu olarak tanımlanan "bir kilometrekareye düşen kişi sayısı", Türkiye genelinde 2018 yılına göre 1 kişi artarak 108 kişiye yükseldi. İstanbul, kilometrekareye düşen 2 bin 987 kişi ile nüfus yoğunluğu en yüksek olan ilimiz oldu. İstanbul'dan sonra 541 kişi ile Kocaeli ve 364 kişi ile İzmir nüfus yoğunluğu en yüksek olan iller oldu.

Diğer yandan nüfus yoğunluğu en az olan il ise bir önceki yılda olduğu gibi, kilometrekareye düşen 11 kişi ile Tunceli oldu. Tunceli'yi 20 kişi ile Ardahan ve Erzincan illeri izledi.

Yüz ölçümü büyüklüğünde ilk sırada yer alan Konya'nın nüfus yoğunluğu 57, en küçük yüz ölçümüne sahip Yalova'nın nüfus yoğunluğu ise 320 olarak gerçekleşti.

5.2. Ekonomik Durum Genel Değerlendirme³

Makrofinansal görünüm 2019 yılı başından itibaren iyileşmeye başlamış, söz konusu eğilim Haziran ayından itibaren belirginleşmiştir. Makrofinansal görünüm 2019 yılı üçüncü çeyreğinde kayda değer iyileşme sergilemiş; hesaplanan endeks tarihsel ortalamasının üzerine çıkmıştır. (Grafik I.1)

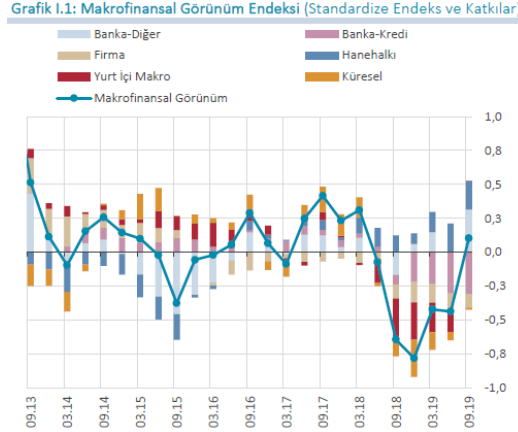

Bu gelişmede, küresel koşulların ılımlı desteği, yurt içi makroekonomik dengelenme süreci, finansal olmayan kesimin borçluluğundaki azalma eğilimi ve banka finansallarındaki olumlu gidişat etkili olmuştur. Banka kredilerine dair göstergeler ise, 2019 yılı Eylül ayına kadar tarihsel ortalamalarına göre bir miktar olumsuz seyretmeye devam etmiştir. Ancak, önümüzdeki dönemde kredi büyümesindeki canlanmanın ve iktisadi faaliyetlerdeki ılımlı toparlanmanın bankacılık sektörü aktif kalitesine olumlu katkı yapması beklenmektedir. Nitekim yüksek frekanslı güncel verilere göre, Eylül ayında başlayan kredi büyümesindeki canlanma banka grupları ve kredi türleri bazında genele yayılarak sürmektedir.

Bir önceki dönemden bu yana, gelişmiş ülke ve gelişmekte olan ülke (GOÜ) büyüme beklentileri aşağı yönlü güncellenmiştir. Gelişmiş ülke merkez bankaları, büyüme ve enflasyon görünümündeki değişimin etkisiyle genişleyici para politikalarına yönelmiştir. Küresel büyümeye ilişkin endişeler, küresel ticaret politikalarındaki korumacılık eğilimleri ve jeopolitik gelişmeler, küresel iktisadi politika belirsizliğini artırmaktadır. Küresel borçluluk, özellikle artan reel sektör ve kamu sektörü borçluluğu nedeniyle gelişmiş ülke ve GOÜ'lerde önemli bir kırılganlık unsuru olmaya devam etmektedir. Bankacılık sektörü sermaye kârlılıklarının küresel finansal kriz öncesi döneme kıyasla genel olarak düşük seyretmesi bir diğer kırılganlık unsurudur. Gelişmiş ülke merkez bankaları tarafından uygulanan genişleyici para politikalarının etkisiyle yataylaşan getiri eğrileri, küresel iktisadi faaliyetlerdeki zayıflık ile aktif kalitesi görünümünün bozulması gibi ülke ve bankalara özgü koşullar karlılık oranlarındaki bu durum

³ T.C.M.B Finansal İstikrar Kasım 2019 raporlarından derlenmiştir.

üzerinde etkili olmuştur. 2019 yılı üçüncü çeyreğinde, küresel finansal koşulların ılımlı seyri ile yurt içi enflasyon ve enflasyon beklentilerindeki düşüş sonucunda Türkiye'nin risk primi ve kur oynaklığı gerilemiştir. Yurt içi iktisadi faaliyette yılın ilk yarısında temelde net ihracat kaynaklı toparlanma gözlenirken, yılın üçüncü çeyreğinde toparlanmanın asıl sürükleyicisi tüketim harcamaları olmuştur. Enflasyondaki düşüş eğilimi ve enflasyon beklentilerindeki iyileşme sonucu faiz oranlarındaki gerileme ve finansal koşullardaki olumlu seyir iktisadi faaliyeti desteklemektedir. Türkiye, küresel büyüme görünümündeki zayıflamaya karşın, firmaların ihracat pazarlarını çeşitlendirme esnekliği ile dış ticarete rekabet gücünü korumaktadır. İktisadi faaliyetteki toparlanma ve kredi faizlerindeki gerileme ile birlikte son aylarda kredi talebinde artış gözlenmiştir. Banka Kredileri Eğilim Anketi'nden (BKEA) derlenen kredilere ilişkin göstergeler de, 2019 yılı üçüncü çeyreğinde kredi arz ve talep koşullarında belirgin iyileşme olduğuna işaret etmektedir (Grafik I.2). Kredi koşullarındaki iyileşmenin iç talebe yansımalarının 2019 yılı dördüncü çeyreğinden itibaren güçlenmesi beklenmektedir.

Makroekonomik Görünüm

Gelişmiş ülke merkez bankalarının büyüme ve enflasyon görünümünün etkisiyle genişleyici para politikalarına yönelmeleri küresel finansal koşullarda iyileşmeye katkı sağlamış, GOÜ'lere yönelik risk iştahında artış yaşanmıştır. Ancak küresel finansal koşullardaki iyileşmeye rağmen, küresel politikadaki belirsizlikler nedeniyle GOÜ'lere yönelen portföy akımları dalgalı seyretmektedir. GOÜ hisse senedi piyasalarından portföy çıkışı, gelişmiş ülke tahvil piyasalarındaki düşük faiz ortamında GOÜ tahvil piyasalarına ise sınırlı portföy girişi gözlenmektedir. Küresel iktisadi faaliyette yaşanan yavaşlama, yüksek borçluluk, küresel ticaret geriliminin sürmesi, Brexit belirsizliği ve jeopolitik gelişmeler küresel finansal istikrar üzerinde aşağı yönlü risk oluşturmaya devam etmektedir. Mevcut Rapor döneminde, küresel finansal koşulların görece olumlu seyri, yurt içi makroekonomik göstergelerdeki ve beklentilerdeki iyileşme ile para politikasındaki temkinli duruşun etkisiyle Türkiye'nin risk primi ve kur oynaklığındaki gerileme eğilimi sürmüştür. Yurt içi iktisadi faaliyet, 2019 yılının ilk yarısında temelde net ihracat, yılın üçüncü çeyreğinde ise temelde tüketim harcamaları kaynaklı olarak ılımlı ve kademeli bir toparlanma sergilemiştir. Enflasyondaki düşüş eğilimi ve enflasyon beklentilerindeki düzelme sonucu faiz oranlarındaki gerileme ve finansal koşullardaki iyileşme kredi talebini ve iktisadi faaliyeti desteklemektedir. Son aylarda, başta ihtiyaç ve konut kredilerinde olmak üzere TL kredi talebinde artış gerçekleşmiştir. Küresel büyüme görünümündeki zayıflamaya karşın firmaların ihracat pazarlarını çeşitlendirme esnekliği ile Türkiye dış ticarete rekabet gücünü korumaktadır.

Grafik 1.2: Kredi Koşulları ve Kredi Büyümesi (4 Çeyreklik Birikimli Standardize, KEA Yıllık %)

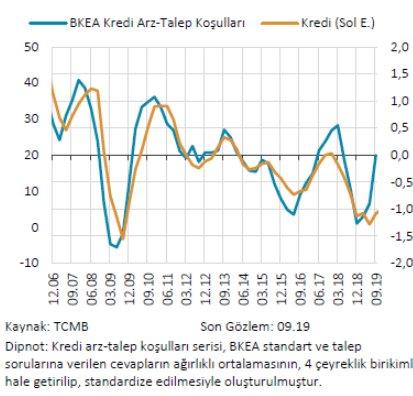

Grafik 1.3: Haftalık Toplam Kredi Gelişmeleri (Yıllıklandırılmış, KEA 4 HHO %)

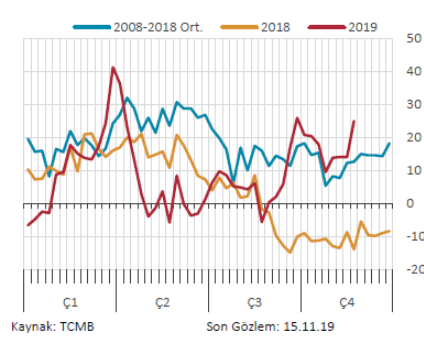

Küresel iktisadi politika belirsizliği, 2019 yılının ilk dört ayında düşüş eğilimi gösterdikten sonra küresel büyümeye dair endişeler, artan korumacı ticaret politikaları ve jeopolitik risklerin etkisiyle yeniden artış eğilimi sergilemiştir. ABD Merkez Bankası (Fed) para politikasındaki yaklaşım değişikliği, Çin ile süren ticaret gerilimi ve iç politika gelişmeleri, ABD'nin iktisadi politika öngörülebilirliği üzerinde etkili olmaktadır. Avrupa Birliği (AB) iktisadi politika belirsizliğinde ise bir önceki Rapor döneminde görülen düşüş eğilimi, Brexit gelişmeleri ve AB ekonomisine ilişkin endişelerin etkisiyle tersine dönmüştür. Fed, para politikası duruşunu değiştirerek 2019 yılı Temmuz, Eylül ve Ekim aylarında politika faizinde toplam 75 baz puan indirim yapmıştır. Büyümeye ilişkin aşağı yönlü riskler, enflasyonun seyri ve iş gücü piyasasındaki gelişmelere bağlı olarak alınan bu kararlar ile Fed, bilanço küçültme sürecini de durdurmuştur. Federal Açık Piyasa İşlemleri Komitesi (FOMC) üyelerinin medyan politika faizi tahminlerinde aşağı yönlü sınırlı bir güncelleme görülmektedir. Öte yandan, piyasa beklentileri politika faiz indirimlerinin süreceğine işaret etmektedir. Piyasa oyuncularının 2020 ve 2021 yıllarında FOMC üyelerine göre daha fazla faiz indirimi bekledikleri görülmektedir. Avrupa Merkez Bankası (ECB), 2019 yılı Eylül ayında politika faizinde indirimde giderken 2018 yılı sonu itibarıyla sonlandırdığı varlık alım programına bu yılın Kasım ayında tekrar başlama kararı almıştır. Yaşanan politika değişiminde başta Almanya ve Fransa kaynaklı olmak üzere AB ekonomisinde büyümeye dair endişeler, Brexit görüşmelerine dair belirsizlikler ile artan kamu ve reel sektör borçluluğunun etkili olduğu değerlendirilmektedir. Japonya ekonomisindeki ılımlı büyümeye rağmen zayıf dış talep gelişmeleri ve enflasyon görünümü nedeniyle Japonya Merkez Bankası'nın genişleyici para politikasını sürdüreceği değerlendirilmektedir. Çin Merkez Bankası ise büyüme endişeleri, zayıf dış talep, ABD ile yaşanan ticaret gerilimine bağlı olarak gümrük tarifelerindeki değişiklikler ve artan borçluluk nedenleriyle zorunlu karşılıkları esas alan kredi piyasasını destekleyici bir politika uygulamaktadır.

5.3. 2020 Yılı II. Çeyrek Gayrimenkul Piyasası⁴

2019 yılı son çeyreği gerek ekonomik gerekse ticari faaliyetlerin oldukça canlı olduğu bir dönem olmuştur. Süreç 2020 yılının ilk iki aylık döneminde de devam etmiştir. Ancak 2020 Mart ayı itibarı ile küresel bir boyuta ulaşan salgın diğer ülkeler gibi Türkiye'yi de etkilemiştir. Mayıs ayında açıklanan 2020 yılı ilk çeyreğine ait büyüme rakamları da yukarıda ifade ettiğimiz tespiti doğrular nitelikte gerçekleşmiştir. Buna göre; GSYH 2020 yılı birinci çeyrek ilk tahmini; zincirlenmiş hacim endeksi olarak, bir önceki yılın aynı çeyreğine göre %4,5 yükselmiştir.

GSYH'yi oluşturan faaliyetler incelendiğinde ise 2020 yılı birinci çeyreğinde bir önceki yıla göre zincirlenmiş hacim endeksi olarak; diğer hizmet faaliyetleri %12,1, bilgi ve iletişim faaliyetleri %10,7, sanayi %6,2, kamu yönetimi, eğitim, insan sağlığı ve sosyal hizmet faaliyetleri %4,6, hizmetler %3,4, tarım %3,0, gayrimenkul faaliyetleri %2,4, mesleki, idari ve destek hizmet faaliyetleri %1,9 ve finans ve sigorta faaliyetleri %1,6 arttı. İnşaat sektörü ise %1,5 azalmıştır.

Pandemi sonrası başta Hazine ve Maliye Bakanlığı ile Çevre ve Şehircilik Bakanlığınca alınan önlemler, proaktif yaklaşımlar sektöre can suyu olmuş, toparlanma eğilimini güçlendirmiştir. İnşaat sektöründe %1,5 seviyesinde yaşanan gerileme ise hızlı yaşanan küçülmelerden sonra eğilim değişiminin ilk işareti olarak adlandırılabilir. Sektörü bu bağlamda büyük bir yük trenine benzetebiliriz, ivmelenmesi ve durması diğer sektörlerle göre biraz daha zaman almaktadır. İkinci çeyrekte sektörlerin tanımına yakını istenilen performansı göstermeseler de alınan tedbirler özellikle ikinci çeyreğin sonu itibarıyla gözle görülür bir toparlanmayı işaret etmektedir. Söz konusu toparlanma işaretlerini konut satış rakamlarında gözlemlenmektedir.

2019 yılının ilk yarısında toplam konut satışları 505 bin olurken 2020 yılının aynı döneminde 624 bin rakamına ulaşarak %23,5'lik bir artış sağlamıştır. Artışı tetikleyen en önemli unsurlar ise; pandemi nedeniyle yaşanan kapanma sürecinin bitmesi, özellikle kredi faizlerinde kamu bankaları önderliğinde sağlanan keskin düşüş ve ertelenen

İnşaat ve Gayrimenkul Sektörüne Bakış talebin etkili olduğu görülmektedir. Diğer yandan birkaç yıldır yeni konut arzının giderek düşmesi de talebin yükselmesinde diğer bir tetikleyici olmuştur. Hâlihazırda pazarda bekleyen konutların talep görmesi önemli bir stok düşüşünü de getirmiştir. Yılın ilk yarısı itibarıyla ipotekli konut satış rakamlarına baktığımızda 266 bin değerine ulaştığı görülmektedir. Söz konusu rakam bir önceki yılın aynı dönemine göre %221'lik bir artışı ifade etmektedir.

⁴ Gyoder Gösterge, Türkiye Gayrimenkul Sektörü 2020 2. Çeyrek raporlarından derlenmiştir.

2020 yılına görece olumlu bir başlangıç yapan Türkiye ekonomisinde Mart ayı ile birlikte, COVID-19 salgınının yayılmasını sınırlamaya dönük alınan tedbirlerin etkisiyle ivme kaybı gözlenmiştir. 2020 ilk çeyrekte GSYH yıllık büyümesi %4,5 seviyesinde oluşmuştur. 2019 sonunda 753,7 milyar dolar olan yıllıklandırılmış dolar cinsi GSYH, 2020 ilk çeyrek itibarıyla 758,1 milyar dolara çıkmıştır.

Harcamalar Yöntemiyle Cari Fiyatlarla Gayri Safi Yurtiçi Hasıla

Yıl	GSYH (milyon TL)	Kişi Başı Gellr (TL)	GSYH (milyon Dolar)	Kişi Başı Gellr (Dolar)	Büyüme** (%)	Yıl İçi Ortalama Kur (Dolar/TL)
2014	2.044.466	26.489	933.546	12.112	5,17	2,19
2015	2.338.647	29.899	861.467	11.019	6,09	2,71
2016	2.608.526	32.904	862.744	10.883	3,18	3,02
2017	3.110.651	38.732	852.618	10.616	7,47	3,65
2018	3.724.388	45.750	789.043	9.693	3,10	4,72
2019	4.280.381	51.834	753.693	9.127	0,90	5,68
2020*	1.071.098	-	176.146	-	4,50	6,08

GSYH 2020 yılı birinci çeyrek ilk tahmini; zincirlenmiş hacim endeksi olarak, bir önceki yılın aynı çeyreğine göre %4,5 arttı.
Kümülatif olarak baktığımızda 1. çeyrek sonu itibarıyla zincirlenmiş hacim endeksi olarak (2009=100) bir önceki yılın aynı dönemine göre %4 arttı.

Kaynak: TÜİK

*2020 1.Çeyrek verisidir.

**Zincirlenmiş hacim endeksi olarak (2009=100)

Öncü veriler Nisan'da iktisadi faaliyetin sert daraldıktan sonra Mayıs ve Haziran aylarında normalleşme sürecinin etkisiyle toparlanmaya başladığına işaret etmektedir. Nisan'da bir önceki aya göre %30,2 daralan sanayi üretimi, Mayıs'ta %17,4 oranında artış kaydetmiştir.

Benzer şekilde, perakende satışlar ve ciro endeksi Nisan'daki sert daralışların ardından Mayıs'ta kademeli bir şekilde toparlanma göstermiştir. Haziran ayı ile başlayan normalleşme sürecinde ekonomik aktivitedeki toparlanma daha belirgin hale gelmeye başlamıştır. Nisan'da 33,4 ile dip seviyeleri gören imalat sanayi satın alma yöneticileri endeksi (PMI) Haziran itibarıyla 53,9 ile son iki buçuk yılın en yüksek seviyesine ulaşmıştır. Sektörel güven endeksleri hizmetler ve perakendede görece daha yavaş bir toparlanma olduğuna işaret ederken, inşaat ve imalat sanayinde hızlı bir iyileşmeye işaret etmektedir. Söz konusu gelişmede Haziran ile konut ve taşıt kredilerinde başlatılan kampanyaların etkili olduğu değerlendirilmektedir. Uluslararası emtia fiyatlarındaki düşüşün etkisiyle Nisan'da gerilemeye devam eden tüketici enflasyonu Mayıs ve Haziran aylarında normalleşme sürecinin etkileriyle yükselmeye başlamıştır. 2020 ilk çeyrek sonunda %11,86 olan genel tüketici fiyatları endeksi (TÜFE) yıllık enflasyonu, Nisan'da %10,94'e inmiştir.

Ancak Mayıs ve Haziran aylarında sırasıyla %11,39 ve %12,62 seviyelerine çıkmıştır. Öte yandan, üretici fiyatları endeksinde (ÜFE) enflasyon dalgalı bir seyir izlemektedir. Mart'ta %8,50 olan genel ÜFE yıllık enflasyonu Nisan ve Mayıs'ta gerilemeye devam ederek %5,53'e inmiştir. Haziran'da ise %6,17 seviyesine çıkmıştır. Salgın sürecinde dış talebin iç talepten daha zayıf bir görünüm sergilemesiyle dış ticaret dengesinde bozulma ikinci çeyrekte de sürmüştür. İkinci çeyrekte dış ticaret açığı 2019'un aynı dönemindeki 7,9 milyar dolardan 10,8 milyar dolara çıkmıştır. İlk yarı genelinde ise yıllık bazda ihracatta %15,1 küçülme yaşanırken, ithalat %3,2 gerilemiştir. Dış ticaret açığı ise 2019 ilk yarıdaki 13,8 milyar dolardan 2020 ilk yarıda 23,8 milyar dolara genişlemiştir. Salgının etkilerini sınırlamak üzere Mart ayı ile birlikte, faiz indiriminin yanında likidite tedbiri alan TCMB, bu adımlara ikinci çeyrekte yavaşlayarak da olsa devam etmiştir. Nisan'daki 100 baz puanlık indirimin ardından TCMB Mayıs ayında 50 baz puan daha indirmeye gitmiştir. Ancak Haziran'da enflasyon görünümü üzerinde artan riskleri dikkate alarak indirimlere ara vermiştir.

Yıllık Enflasyon*

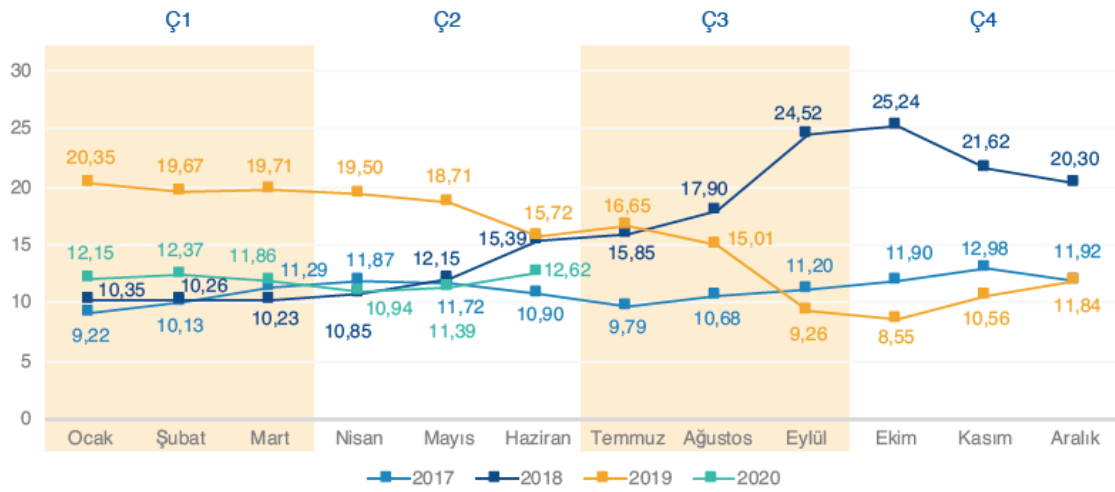

Enflasyon yıllık yüzde 12,62, aylık yüzde 1,13 arttı. Enflasyonda 2020 yılı Haziran ayında bir önceki aya göre %1,13, bir önceki yılın Aralık ayına göre %5,75, bir önceki yılın aynı ayına göre %12,62 ve on iki aylık ortalamalara göre %11,88 artış gerçekleşti.

Kaynak: TÜİK
*Bir önceki yılın aynı ayına göre değişim

2020 yılı ikinci çeyrek konut satışları, küresel salgın nedeniyle Nisan ve Mayıs aylarında görülen ekonomik durgunluğa karşın bir önceki yılın aynı dönemine göre yaklaşık %14'lük bir artış göstererek 283.731 adet seviyesinde kapanmıştır. Özellikle, Haziran ayı itibarıyla kamu bankaları tarafından başlatılan konut kredisi kampanyası konut satışlarını olumlu yönde

etkilerken, küresel salgın nedeniyle ertelenen talebin de etkisiyle Mayıs ayı itibarıyla konut fiyatlarında aylık %6,4 ile bugüne kadarki en yüksek aylık değişim görülmüştür.

2020 yılı ikinci çeyreğinde önceki yılın aynı dönemine göre, ilk el satışlarda %8,1 oranında düşüş, ikinci el satışlarda ise %28,0 oranında artış yaşanmıştır. İlk satışların toplam satışlar içerisindeki oranı, bir önceki çeyreğe göre artış göstererek çeyreklik bazda %31,8 olarak gerçekleşmiş olsa da Haziran ayında %30,9 ile bu oran veri setindeki en düşük seviyesine gerilemiştir. İpotekli satışlarda konut kredisi faiz oranlarındaki gerileme ile birlikte geçen yılın aynı dönemine göre %206,7 oranında bir artış gerçekleşirken, diğer satışlarda ise verilerin açıklanmaya başlanmasından bu yana çeyreklik bazda en düşük satış sayısı görülmüş ve geçen yılın aynı dönemine göre %28,3 oranında gerileme kaydedilmiştir. Konut kredisi kampanyası ve ertelenen talebin etkisiyle talepte görülen artış ikinci çeyrek itibarıyla konut fiyatlarına olumlu yansımış ve Mayıs ayı itibarıyla reel bazda yıllık %10,6 artış görülmüştür. Nominal bazda, geçtiğimiz yıl Mayıs ayında konut fiyat endeksinde yıllık artış %1,5 seviyesinde iken, endeks bu yıl Mayıs ayında yıllık bazda %23,1 oranında artış göstermiştir.

Aylık Bazda Konut Satışları (adet)

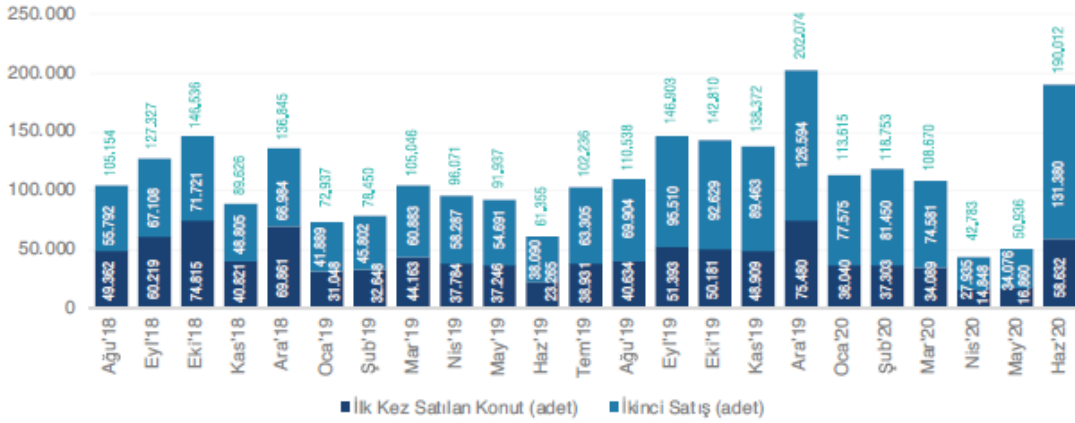

Türkiye genelinde ilk defa satılan konut sayısı 2020 Haziran ayında bir önceki yılın aynı ayına göre yüzde 152,0 artarak 58.632 oldu. İkinci el konut satışları 2020 Haziran ayında bir önceki yılın aynı ayına göre yüzde 244,9 artış göstererek 131.380 oldu.

Kaynak: TÜİK
İlk Satış: Konut üreticisi tarafından veya üreticisiyle kat karşılığı anlaşan kişiler tarafından bir konutun ilk defa satılması.
İkinci el satış: İlk satıştan ev alan kişinin bu konutu tekrar başka bir kişiye satması.

Yabancılara yapılan satışların ise, iç talebin yüksek olması, küresel salgın ve uçuş sınırlamaları nedeniyle toplam satışlar içerisindeki oranı gerilemeye devam etmiş ve %0,9 olarak gerçekleşmiştir. Bununla birlikte, Haziran ayında aylık bazda %93,5 oranında artış görülmüştür. İkinci çeyrekte yabancılara yapılan konut satışlarında ilk sırada %46,1 pay ile İstanbul yer alırken, ikinci sırada %16,8 pay ile Antalya bulunmaktadır.

Mart sonunu 33.384 puandan kapatan GYO endeksi Haziran sonunda %50,12'lik bir artışla 50.118 puana yükselmiştir. GYO endeksiyle %70'in üzerinde korelasyonu olan BIST 100 endeksi ise aynı dönemde %30'luk bir artış sağlamıştır. Halka açıklık oranının %52 mertebesinde olduğu GYO endeksinin piyasa değeri de %59'luk artışla 36,5 milyar TL'ye yükselmiştir. Bununla birlikte 2. Çeyrekte yabancı yatırımcı oranında Borsa İstanbul'un genelinde olduğu gibi bir kayıp olduğunu ve %2'lik bir düşüşle bu oranın %17'lere gerilediğini görmekteyiz. Ayrıca bireysel ve kurumsal yatırımcı oranlarının da neredeyse eşit olduğunu ifade edebiliriz. Bu çeyrekte GYO'ların temettü dağıtmadığını ancak hisselerdeki yükselişin sonraki çeyrekler için temettü dağıtımını anlamında da pozitif bir yansımasının olabileceğini söylemek mümkün. Yabancı yatırımcı ülke sıralamasında ABD ilk sıradaki yerini korurken Bahreyn ve Kuveyt'in ilk 5 içerisine yükseldiğini gözlemliyoruz.

Endeksin 3. çeyrekte kar satışları ile birlikte bir miktar gerilemesi ve Covid-19'un seyrine göre artı ya da eksi yönde ivmelenmesi mümkün. Yeni bir dalganın gelmesi tüm borsalarda olduğu gibi GYO endeksini de olumsuz etkileyecekken salgınla ilgili sinyallerinin olumlu olması durumunda endeksin artış trendinin artması muhtemel gözükmektedir. Faiz oranlarındaki indirimin pozitif yansımaları döviz kurlarının artmasıyla ve faiz oranlarının tekrar yükselme trendine geçmesiyle birlikte ikinci çeyrekteki artış yerini 3. çeyrekte nispi bir gerilemeye bırakabilir. Endeksteeki artışın kalıcı olması ve iskontolu işlem gören GYO'ların gerçek değerini bulabilmesi ancak uzun vadeli yabancı yatırımcıların piyasada daha uzun süre yer almasıyla mümkün olacaktır.

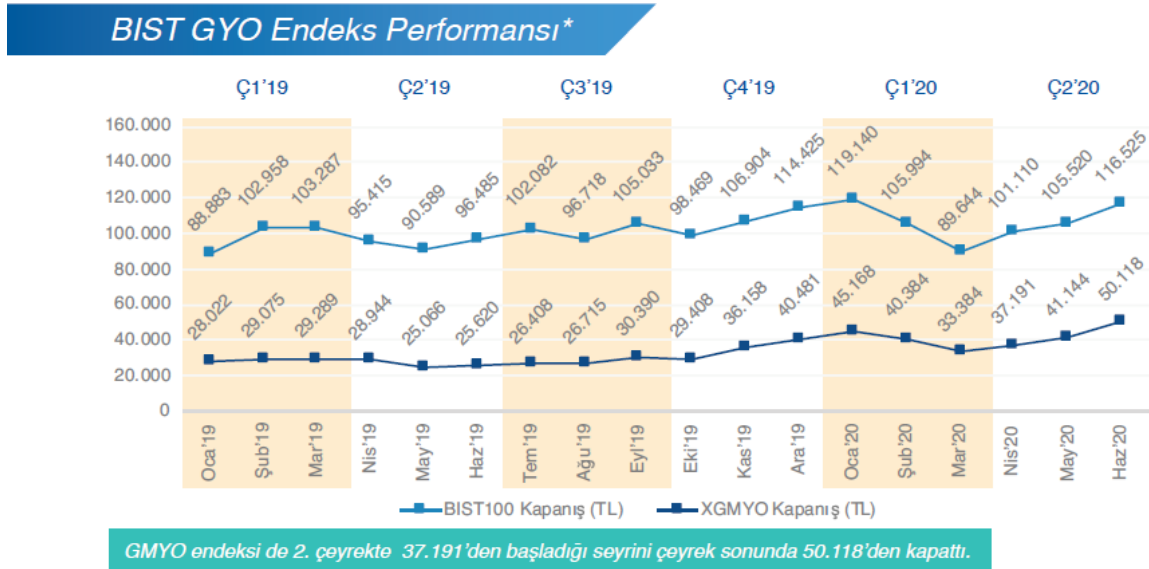

Ağustos ayında yaşanan döviz kurundaki dalgalanmaların ardından Cumhurbaşkanlığı tarafından alınan Türk Parası Kıymetini Koruma kararı gereğince kira kontratları yabancı para birimlerinden TL'ye çevrilmiştir. Kira kontratlarının TL'ye çevrilmesinin yanı sıra enerji ve işgücü maliyetlerindeki kayda değer artış nedeniyle alışveriş merkezi yatırımcılarının giderlerinin gelirlerinden daha yüksek bir oranda arttığı gözlenmiştir. Perakendeciler için kira, operasyon giderler, genel giderler TÜFE/Enflasyon bazlı artmasına karşın ciroların tatmin edici oranlarda artmaması önemli sorunlardan biri olarak ön plana çıkmaktadır ve bu durum sürdürülebilirlik açısından risk teşkil edebilmektedir. Bazı perakendeciler; belirli 'ciro/kira' hedefleri belirleyerek verimsiz mağazaları kapatma kararını daha agresif bir şekilde uygulamaya başlamıştır. Bu noktada ciroların gerek perakendeci gerekse AVM yatırımcısı tarafından dikkatli analiz ve projekte edilmesi gerekmektedir. Ciroların takibi perakendeciler için; Ciro/(kira + ortak alan giderleri) dengesini test edebilmek, AVM yatırımcısı açısından ise TL'ye dönüş ile birlikte ciro farkı kirası, m² ve kategori bazında verimliliği ölçebilmesi önemlidir.

Ayrıca bu süreç sürdürülebilirlik açısından; perakendeci için verimsiz mağazaların tespiti, AVM yatırımcısı için ise riskli kategori/mağazalar için gerekli operasyonel müdahalelerin yapılması için imkân sağlamaktadır. Bu noktada 32 sayılı tebliğin AVM yatırımcısı ve kiracısı açısından etkisi belirlemek için gerek son dönemde hızla artan E-ticaret, mevcut AVM rakipleri, inşaat halinde olan gelecek AVM'ler ve Alışveriş Caddeleri arasındaki yoğun rekabet dikkate alınmalıdır. Sektördeki AVM sahibi yabancı fonların ve yabancı sermayeli perakendecilerin özellikle 2019 yılı içindeki pozisyonları ve hamleleri önemle takip edilmelidir. Bu aşamada bankaların/finans kurumlarının AVM'nin dövize endeksli kontrat gelirleri üzerinden kredilendime sürecini yürüttüğü bu süreçte TL ye geçiş ile güncel kur üzerinden gelir elde edemeyen ve döviz borcu için yeniden bir yapılandırmaya gidemeyen AVM yatırımcıları için zor bir yıl olacağını söylemek yanlış olmayacaktır.

Türkiye genelinde 2019 yılı kasım ayı sonu itibariyle AVM sayısı 454 AVM bulunmaktadır. En fazla Alışveriş Merkezine sahip iller sırasıyla; İstanbul (147 adet), Ankara (39 adet), İzmir (28 adet) şeklindedir. Toplam kiralanabilir alan stoku 13 milyon 508 bin m²'dir. Kiralanabilir alan açısından incelendiğinde, İstanbul toplam stokun yaklaşık %39'unu oluşturmaktadır. Türkiye genelinde, ortalama 1.000 kişi başına düşen kiralanabilir alan ise 162 m²'dir.

5.4. Gayrimenkulün Bulunduğu Bölgenin Analizi

5.4.1 Kocaeli İli⁵

Kocaeli İli, doğu ve güneydoğusunda Sakarya, güneyinde Bursa, batısında İstanbul ve Yalova illeri, İzmit Körfezi, Marmara Denizi, kuzeyinde ise Karadeniz ile çevrilidir. İlin yüzölçümü 3.418 km²'dir.

Sakarya Irmağı'nın batı kıyısından başlayarak Pamukova ve İzmit Gölü'nün kuzeyinden Bozburun'a kadar uzanan Samanlı Dağları, İzmit, Sapanca ve Adapazarı çöküntü alanına hakim bir konumdadır. Başlıca ovaları Kocaeli Kenti ile Sapanca Gölü arasında uzanan düzlükler ile Dilovası'dır.



Kocaeli İli'nin Ankara'ya olan uzaklığı 342 km., İstanbul İli'ne olan uzaklığı ise 111 km.'dir. Kocaeli, 1,5 milyonu aşkın nüfusu, 12 ilçesi, 1'i büyükşehir, 12'si ilçe belediyesi olmak üzere toplam 13 belediyesi, 243 köyü ve km²'ye düşen 445 kişilik nüfus yoğunluğu ile ülkemizin önemli illerinden biridir.

İlde iklim yapısı, Körfez Kıyıları ile Karadeniz Kıyısı'nda ılıman, dağlık kesimlerde daha sert bir iklim hüküm sürmektedir. Bu özelliğiyle Akdeniz İklimi ile Karadeniz İklimi arasında bir geçiş oluşturduğu söylenebilir. İl merkezinde yazlar sıcak ve az yağışlı, kışlar yağışlı, zaman zaman karlı ve soğuk geçer.

Kocaeli'nin bitki örtüsü, kıyılarıyla dağlık alanlar arasında önemli farklılıklar göstermektedir. Kuzeyden güneye doğru gidildikçe Karadeniz'e özgü bitki topluluklarının yerini Akdeniz bitki örtüsü almaya başlar. Samanlı dağları ile Karadeniz Kıyısı arasındaki alanlar sık ve nemcil ormanlarla kaplıdır. Samanlı Dağları'nın yüksek kesimleri iğne yapraklılarla örtülüdür. İzmit Körfezinin kuzey ve doğusunda Akdeniz iklimine özgü makilere rastlanır.

⁵ İl hakkındaki bilgi ve görseller çeşitli internet sayfalarından derlenerek hazırlanmıştır.

Kocaeli, coğrafi konumu, İstanbul Metropolü'ne yakınlığı, kara, deniz ve demiryolu ulaşım imkânlarına sahip olması gibi nedenlerle yoğun bir sanayileşmeye ve buna paralel olarak hızlı bir nüfus artışına sahne olmaktadır.

Avrupa'yı - Anadolu üzerinden Ortadoğu'ya bağlayan geçiş koridorunu oluşturan il, Türk imalat sanayi üretimine yapmış olduğu yaklaşık %13'lük üretim katkısı ile İstanbul'dan sonra gelen en büyük ili konumundadır.

Kocaeli, bir sanayi kenti olarak GSYİH'nın yüzde 69,9'unun sanayi sektöründe yaratıldığı bir bölgedir ve ilde Sanayi Odası'na bağlı yaklaşık bin 300 sanayi kuruluşu faaliyet göstermektedir. Bu sanayi kuruluşları ağırlıklı olarak Gebze, İzmit ve Körfez ilçelerinde toplanmıştır. Ülkemizin en büyük 100 sanayi kuruluşunun 18'i Kocaeli'nde bulunmaktadır. Kocaeli'nin imalat sanayi açısından ülke içindeki ve dış ticaretteki payı ise yüzde 13'tür. Kocaeli'nde faaliyet gösteren önemli sektörlerin Türkiye içindeki payı incelendiğinde yüzde 28 ile kimya sanayi birinci sırada yer almaktadır. Bunu sırasıyla metal eşya, otomotiv, makine ve taş ile toprağa dayalı sanayi izlemektedir. Ülke genelinde tüketilen toplam elektrik enerjisinin yaklaşık yüzde 10'u Kocaeli sanayisi tarafından değerlendirilmektedir. Üretiminde ileri teknoloji kullanan Kocaeli sanayicisi, küresel ölçekte rekabet edebilme imkanını arttırmıştır. Kocaeli'nde sayıları 100'ü aşkın yabancı sermayeli sanayi kuruluşu bulunmaktadır. İl genelinde ayrıca 7'si faal olmak üzere, 12 organize sanayi bölgesi bulunmaktadır. Bölgede yoğunlaşan sanayi kuruluşlarının yanı sıra bilimsel araştırma ve geliştirme merkezleri de Kocaeli ekonomisine güç katmaktadır. Kocaeli Üniversitesi başta olmak üzere bölge sınırındaki Sabancı Üniversitesi, Marmara Araştırma Merkezi, Gebze Yüksek Teknoloji Enstitüsü, TÜBİTAK, TSE Merkez Laboratuvarları, TEKMER (Teknoloji Geliştirme Merkezi), TÜBİTAK Teknoparkı, GOSB Teknoparkı ve KOÜ Teknoparkı sanayinin teknolojik gelişimine ivme katan kurum ve kuruluşlardır.

Kocaeli İli, "Sanayi Kenti" ve "Bilim Kenti" olma vizyonu yanında "Kartepe Dağ Turizm Merkezi Projesi" nin tamamlanmasıyla "Turizm Kenti" olma vizyonuna da sahiptir.

Bir sanayi kenti olan Kocaeli aynı zamanda; tarihi ve kültürel mekânları ile kültür turizmi, Kerpe, Kefken, Cebeci, Eskihisar ve Karamürsel Sahilleri ile yaz turizmi ve Kartepe Dağ Turizm Merkezi ile de kış turizmi açısından bir turizm cazibe merkezidir. İlde Kartepe Kültür ve Turizm Koruma Gelişim Bölgesi, Kocaeli - Sakarya Kıyı Bandı Kültür ve Turizm Koruma Gelişim Bölgesi ve Kocaeli - Yazlık - Yeniköy- Termal Turizm alanları oluşturulmuştur.

5.4.2. Körfez İlçesi ⁶

Cumhuriyet döneminde, 1937 yılında Romanya'dan 60 göçmen getirilerek her bir aile reisine 15 ve ailelerin her birine ise 10'ar dönüm arazi verilmiştir. 1939 yılında da gelen göçmenler bu bölgeye yerleştirilmiştir. 1951 Yılında Yarımca Köyü Muhtarlığı'na bağlanan çiftliğin bu ilk yerleşimcilerinin önemli bir bölümü sıtma vb. gibi çeşitli hastalıklar nedeni ile daha sonraki yıllarda başka bölgelere göç etmek zorunda kalmışlardır.



Kiraz ve üzüm bağlarıyla kaplı olan Yarımca bölgesi köy yaşamını ve durgun ekonomisini gerilerde bırakarak, 1950 yılından itibaren hızlanan sanayileşme sürecine girmiştir. Sanayileşmeyle birlikte hızla göç alan Yarımca'nın yanında Tütünçiftlik bölgesinin de gelişmesine neden olmuş ve bu günkü yerleşim alanları oluşmuştur.

Devlet karayolunun ortasından geçtiği Çiftlik bölgesinin değeri her geçen gün artarak hızlı bir gelişme göstermiştir. 1970 yılında yapılan bir referandumla belde olarak Yarımca Belediyesi sınırlarına dahil edilmiş ve 23 Aralık 1970 tarihinde Bakanlar Kurulunca onanarak Yarımca'nın bir mahallesi olmuştur. Gelişim hızlı bir şekilde artarak 1971 yılında karayolu referans alınarak iki mahalleye ve daha sonra da bu günkü idari yapılanmaya dönüştürülmüştür.

İlçe düzlük bir alana kurulmuştur. Yarımca'dan Tütünçiftliğ'e kadar geniş bir alanı kaplar. İlçenin kuzey kesimi Çenedağı'nın devamı gibidir.

Bu yükselti batıya devam ederek Hereke sırtlarını oluşturur. Yarımca'dan Hereke'ye doğru bir yükselti iyice dikleşir. Kıyı kesimi fazla girintili çıkıntılı değildir.

⁶ İlçe hakkındaki bilgi ve görseller çeşitli internet sayfalarından derlenerek hazırlanmıştır.

Düz alanın yükseklikle buluştuğu yerde karayolu geçmektedir. Bölgenin en önemli dağları Saman Dağlarıdır. Önünde akarsu yoktur. İlçe içerisinde geçerek denize dökülen derelerde yıllık yağışların fazla olduğu zamanda akıntı olmaktadır. Su kaynaklarının az olması önemli bir sıkıntı oluşturmaktadır.

İlçede geçiş iklimi mevcuttur. Yani yazları çok sıcak ve kurak olmayan, yağışlı ve ılık geçen bir iklim görünür. İlçe makro klima tipi Akdeniz iklim kuşağına girmektedir.

Bu iklime uygun olarak alçak kesimlerde zeytinlikler, kısa çalılar, yüksek alanların tahrip edilmesi nedeniyle ince toprak tabakası erozyona uğramıştır. İlçede bölgenin en güzel kirazları yetişmektedir. Ayrıca her çeşit sebze ve meyvenin yetişmesi için uygun koşullar mevcuttur.

Körfez ilçesi; ilçe merkezi, Hereke bucağı, Kirazlıyalı Beldesi ve 16 köyden teşekkül etmiştir.

22 Kasım 2000 yılı Genel Nüfus sayımına göre ilçe merkezi 81938 nüfusa sahiptir. Hereke Beldesinin nüfusu 16189, Kirazlıyalı Beldesinin nüfusu ise 2831'dir. Buna göre bağlı 16 köyde bulunan 4337 nüfus ile ilçemizin toplam nüfusu 105295'dir. Körfez ilçesi 2000 yılı Genel Nüfus sayımı sonuçlarına göre Kocaeli İlinin ilçeleri içerisinde nüfus itibariyle Gebze İlçesinden sonra 2. ilçe durumundadır.

Nüfus yoğunluğu oranı kıyı şeridinde yüksek içlere gidildikçe düşmektedir. 2000 yılı sayımına göre ortalama yoğunluk km² ye 268 kişi düşmektedir.

İlçe, 1960 yılında çok az bir nüfusa sahip iken (2000-3000 gibi) sanayi tesislerinin kurulması ile hızlı bir nüfus artışına sahip olmuştur.

İlçe nüfusunun %90' ı dışardan gelen vatandaşlarımızdan oluşmaktadır. "Manav" tabir edilen yerli nüfus % 10 seviyesine düşmüştür.

17 Ağustos 1999 tarihinde meydana gelen deprem sonucunda bazı vatandaşlarımız ilçeden kendi memleketlerine dönmüşlerse de bir süre sonra hayatın normale dönmesiyle bu insanlarımızın birçoğu geriye dönmeye başlamıştır.

BÖLÜM 6 DEĞERLEMEDE KULLANILAN YÖNTEMLERİN ANALİZİ

Gayrimenkullerin değerlemesinde genel itibarı ile kullanılabilir olan üç farklı ana değerlendirme yöntemi bulunmaktadır. Bunlar “Pazar Yaklaşımı”, “Nakit Akışı (Gelir) Yaklaşımı” ve “Maliyet Oluşumları Yaklaşımı” yöntemleridir. Geliştirme Amaçlı Mülk Değerlemesinde de bahsi geçen bu üç yaklaşım dolaylı olarak kullanılmaktadır.

Değerlemesi yapılacak taşınmazların veya projelerin özelliklerine ve yapısal özelliklerine göre farklı yöntemlerin birlikte ve/veya ayrı olarak tercih edilmesi uygun olacaktır. Ancak rapor konusu taşınmaz için bölgede yapılan emsal araştırmasında yeterli sayıda veri olması sebebiyle taşınmazın değer tespitinde, tek yöntem, “Pazar Yaklaşımı” Yöntemi kullanılmıştır. Gayrimenkullerin değerinin belirlenmesinde, yakın zamanda finansal piyasalardaki çalkantıların gayrimenkul piyasasına yapacağı etkiler de dikkate alınmıştır. Gayrimenkul pazarındaki benzer gayrimenkullerin satış ve kira fiyatları araştırılarak, taşınmazların rayiç değerleri ve kira değerleri tespit edilmiştir.

6.1. Bölge Piyasa ve Emsal Araştırmaları

Emsal Araştırmaları:

Taşınmazların rayiç değerinin ve aylık kira değerlerinin belirlenmesinde altlık teşkil etmesi bakımından bölgedeki satışa ve kiralamaya sunulmuş tam mülkiyet durumundaki dükkân ve konut emsalleri incelenmiştir. Satışa sunulmuş olan emsaller peşin satış fiyatlarını ifade etmektedir.

Satılık Dükkân Emsalleri:

- Özpınar İnşaat (532 231 60 83):** Taşınmaza yakın konumda yer alan, E-5 yan yola cepheli, 120 m² bodrum, 110 m² zemin, 110 m² asma kattan oluşan toplam 340 m² brüt alana sahip depolu asma katlı dükkânın 900.000,-TL bedelle satılık olduğu bilgisi verilmiştir. (Ortalama Birim Değeri: ~ 2.647,-TL/m²)
- Sahibinden (533 798 53 31):** Taşınmazla aynı projede, 2 bölümden oluşmakta ve 200 m² toplam brüt alanlı dükkânın 650.000,-TL bedelle satılık olduğu bilgisi verilmiştir. (Ortalama Birim Değeri: ~ 3.250,-TL/m²)
- Paşaoğlu İnşaat (539 842 08 88):** Taşınmaza yakın konumda Mevlana Bulvarı üzerinde konumlu, 2 bölümden oluşan 463 m² toplam brüt alanlı dükkânın 1.455.000,-TL bedelle satılık olduğu bilgisi verilmiştir. (Ortalama Birim Değeri: ~ 3.142,-TL/m²)

4. **Denizbank A.Ş (212 348 39 71)**: Taşınmaza yakın konumda Mevlana Bulvarı üzerinde konumlu, 3 bölümden oluşan 145 m² bodrum kat, 145 m² zemin kat, 35 m² asma kat, 325 m² toplam brüt alanlı depolu asma katlı dükkânın 810.000,-TL bedelle satılık olduğu bilgisi verilmiştir. (Ortalama Birim Değeri: ~ 2.492,-TL/m²)

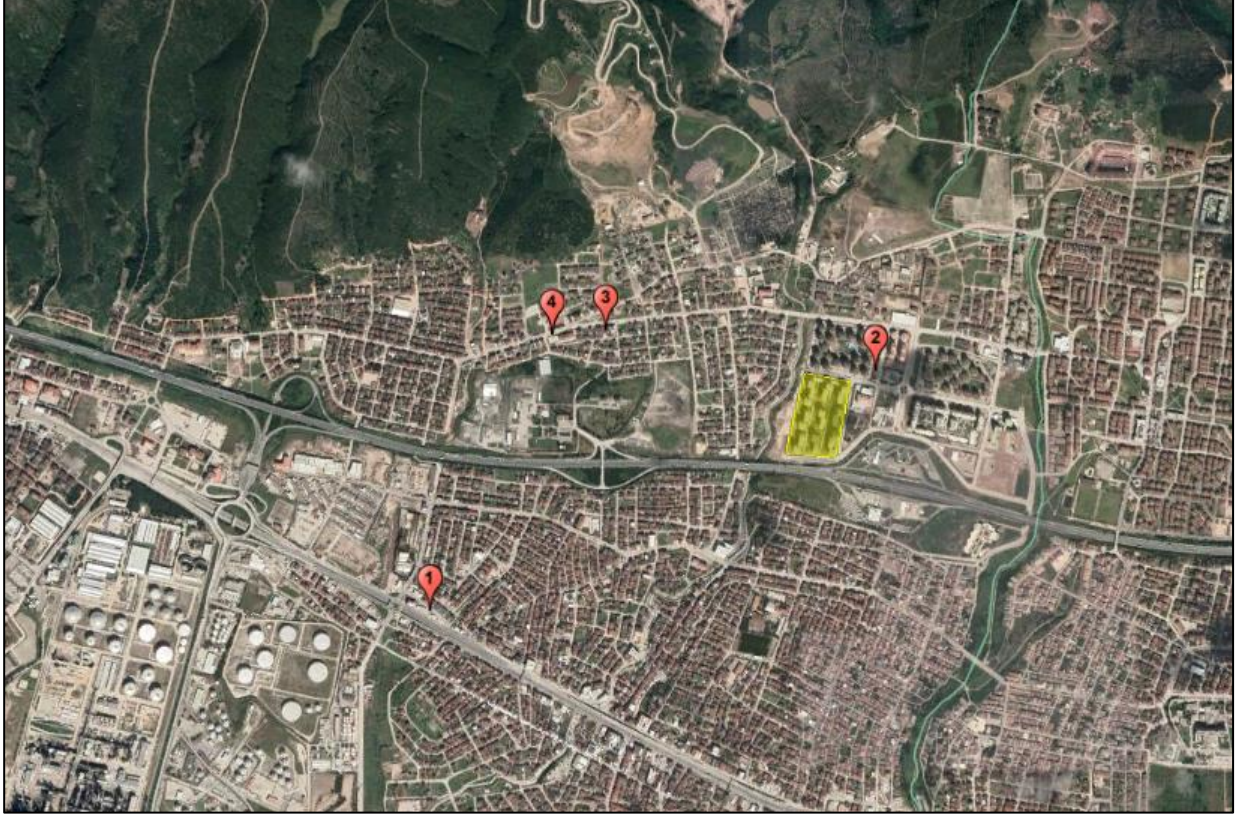

Satılık Konut Emsalleri:

1. **Körfez Modern Gayrimenkul (531 224 15 92)**: Körfezkent 2. Eapta yer alan 9. Katta konumlu olan 3+1 130 m² üzerinden pazarlanan daire 385.000,-TL bedelle satılık olduğu bilgisi verilmiştir. (Ortalama Birim Değeri: ~ 2.961,-TL/m²)
2. **Sahibinden (507 844 18 55)**: Körfezkent 2. Eapta yer alan giriş katta konumlu olan 3+1 120 m² üzerinden pazarlanan daire 320.500,-TL bedelle satılık olduğu bilgisi verilmiştir. (Ortalama Birim Değeri: ~ 2.670,-TL/m²)
3. **Sahibinden (532 749 17 54)**: Körfezkent 1. Eapta yer alan 4. Katta konumlu olan 3+1 108 m² üzerinden pazarlanan daire 340.000,-TL bedelle satılık olduğu bilgisi verilmiştir. (Ortalama Birim Değeri: ~ 3.148,-TL/m²)
4. **Sahibinden (506 358 46 67)**: Körfezkent 1. Eapta yer alan 3. Katta konumlu olan 3+1 125 m² üzerinden pazarlanan daire 350.000,-TL bedelle satılık olduğu bilgisi verilmiştir. (Ortalama Birim Değeri: ~ 2.800,-TL/m²)



6.2. Pazar Yaklaşımı İle Taşınmazların Değer Tespiti

Taşınmazın değerinin belirlenmesinde altlık teşkil etmesi bakımından bölgedeki satışa sunulmuş dükkân emsalleri incelenmiştir. Elde edilen emsal verileri konumları, cephesi, reklam kabiliyetleri ve benzer özellikleri çerçevesinde rapor konusu dükkân ile kıyaslanmış ve taşınmazın değerine ulaşmak için bu kriterler doğrultusunda düzeltmeler getirilmiştir. Bu düzeltmeler ilişkin hazırlanan tablolar sayfa 41 de sunulmuştur.

Söz konusu tablolarda rapor konusu taşınmazın birim değerine ulaşmak için emsal taşınmazların satışa sunulmuş birim değerlerine emsal taşınmazların konu taşınmaza oranla olumlu özellikleri için negatif (-) düzeltme oranları, olumsuz özellikleri için pozitif (+) düzeltme oranları uygulanmıştır.

Dükkân Düzeltme Tablosu;

Düzeltilmiş Tablosu	Brüt Alanı (m ²)	Satışa Sunulan Değeri (TL)	Satışa Sunulan Birim Değeri (TL/m ²)	Pazarlık Payı	Gerçekçi Birim Değeri (TL/m ²)	Büyükük Düzeltmesi	Konum Düzeltmesi	Fiziksel Özellik Düzeltmesi	Düzeltilmiş Birim Değeri (TL/m ²)
Emsal 1	340	900.000,00	2.647,06	10%	2.382,35	15%	15%	-5%	2.977,94
Emsal 2	200	650.000,00	3.250,00	15%	2.762,50	0%	0%	5%	2.900,63
Emsal 3	463	1.450.000,00	3.131,75	15%	2.661,99	15%	5%	5%	3.327,48
Emsal 4	360	810.000,00	2.250,00	0%	2.250,00	15%	5%	-5%	2.587,50
Ortalama Birim Değeri (TL/m²)									~ 3.000,-

Düzeltilme tablosu A8 Blok 41 No.lu Bağımsız Bölüm için hazırlanmıştır.

Raporumuzun 6.1. Bölümünde sunulan 4 adet satılık dükkân emsal, rapora konu taşınmazla ortalama birim değeri üzerinden, düzeltmeler getirilerek taşınmazın ortalama birim değerine ulaşılmıştır. Rapora konu taşınmazlar konum itibariyle site içinde yer almakta olup, emsal taşınmazlardan konum açısından daha değerlidir. Söz konusu taşınmazlar asma katlı dükkan olup, Shell & Core halde, emsaller ise kullanılabilir halde içleri yapıldır. Bu durumlar göz önünde bulundurularak düzeltme tablosuna eklenmiştir.

Konut Düzeltme Tablosu;

Düzeltilme Tablosu	Brüt Alanı (m ²)	Satışa Sunulan Değeri (TL)	Satışa Sunulan Birim Değeri (TL/m ²)	Pazarlık Payı	Gerçekçi Birim Değeri (TL/m ²)	Büyükük Düzeltmesi	Konum Düzeltmesi	Fiziksel Özellik Düzeltmesi	Düzeltilmiş Birim Değeri (TL/m ²)
Emsal 1	130	385.000,00	2.961,54	10%	2.665,38	0%	0%	-5%	2.532,12
Emsal 2	120	320.500,00	2.670,83	10%	2.403,75	0%	0%	0%	2.403,75
Emsal 3	108	340.000,00	3.148,15	10%	2.833,33	-5%	0%	-5%	2.550,00
Emsal 4	125	350.000,00	2.800,00	10%	2.520,00	0%	0%	-5%	2.394,00
Ortalama Birim Değeri (TL/m²)									~ 2.500,-

Düzeltilme tablosu B3 Blok 5 No.lu Bağımsız Bölüm için hazırlanmıştır.

Dükkan Düzeltme tablosunda görüleceği üzere rapora konu A8 Blok 41 no.lu bağımsız bölümün birim değeri için 3.000,-TL/m² değer takdir olunmuştur. Konut Düzeltme tablosunda görüleceği üzere rapora konu B3 Blok 5 no.lu bağımsız bölümün birim değeri için ~ 2.500,- TL/m² değer takdir olunmuştur. Bu değer ışığında rapora konu diğer bağımsız bölümler şerefiyelendirilmiştir. Taşınmazların KDV hariç toplam değeri için **6.279.300,-TL** bedel takdir olunmuştur. Bağımsız bölümlere takdir edilen birim değerler ve toplam değerler rapor eklerinde detaylı olarak sunulmuştur.

6.3. Pazar Yaklaşımı İle Taşınmazın Kira Değeri Tespiti

Pazar Yaklaşımında, yakın dönemde pazara çıkartılmış ve kiralanmış benzer gayrimenkuller dikkate alınarak, gayrimenkul kira değerini etkileyebilecek bütün unsurlarla sentez oluşturularak değerlendirilmiştir. Bulunan emsaller, kullanım amacı, büyüklüğü, konumu, fiziksel özellikleri gibi kriterler dahilinde karşılaştırılmış, emlak pazarlama firmaları ile görüşülmüş, ayrıca mahalli kamu kurum ve kuruluşlarından da bilgi edinilmiştir. Rapor konusu taşınmazların değer tespitine altlık teşkil etmesi bakımından bölgedeki kiraya sunulmuş dükkan emsalleri incelenmiş ve elde edilen veriler aşağıda özetlenmiştir.

Kiralık Dükkan Emsalleri:

- 1. Avrupa Gayrimenkul (537 693 19 90):** Taşınmaz Hamit Kaplan Bulvarı üzerinde konumludur. 3 bölümden oluşmaktadır. 435 m² toplam brüt alanlı dükkanın 3.000,- TL/Ay bedelle kiralık olduğu bilgisi verilmiştir. (Ortalama Birim Değeri: ~ 6,89TL/m²/Ay)
- 2. Kemal Küçük Gayrimenkul & Yatırım Danışmanlık (530 309 94 94):** Taşınmaz Sakarya Caddesi üzerinde konumludur. 250 m² toplam brüt alanlı dükkanın 2.000,-TL/Ay bedelle kiralık olduğu bilgisi verilmiştir. (Ortalama Birim Değeri: ~ 8,00-TL/m²/Ay)
- 3. Ceren Gayrimenkul (536 633 14 04):** Taşınmaz Kocaeli Araştırma Hastanesi ana cadde üzeri konumludur. 160 m² toplam brüt alanlı dükkanın 2.000,-TL/Ay bedelle kiralık olduğu bilgisi verilmiştir. (Ortalama Birim Değeri: ~ 12,50-TL/m²/Ay)
- 4. Denizbank A.Ş (212 348 39 71):** Taşınmaz Mevlana Bulvarı üzerinde konumludur. 2 bölümden oluşmaktadır. 500 m² toplam brüt alanlı dükkanın 6.000,-TL/Ay bedelle kiralık olduğu bilgisi verilmiştir. (Ortalama Birim Değeri: ~ 12,00-TL/m²/Ay)

Kiralık Konut Emsalleri:

- 1. Körfez Modern Gayrimenkul (531 224 15 92):** Körfezkent 4. Eapta yer alan 9. Katta konumlu olan 3+1 141 m² üzerinden pazarlanan daire 1.800,-TL/AY bedelle kiralık olduğu bilgisi verilmiştir. (Ortalama Birim Değeri: ~ 12,76,-TL/m²/Ay)
- 2. Enka Gayrimenkul Körfez (536 875 61 84):** Körfezkent 4. Eapta yer alan giriş katta konumlu olan 3+1 146 m² üzerinden pazarlanan daire 1.800,-TL/AY bedelle kiralık olduğu bilgisi verilmiştir. (Ortalama Birim Değeri: ~ 10,61-TL/m²/Ay)
- 3. Sahibinden (545 387 41 21):** Körfezkent 3. Eapta yer alan 5. katta konumlu olan 3+1 134 m² üzerinden pazarlanan daire 1.600,-TL/AY bedelle kiralık olduğu bilgisi verilmiştir. (Ortalama Birim Değeri: ~ 11,94 TL/m²/Ay)
- 4. Sas Gayrimenkul (554 351 15 09):** Taşınmaza yakın konumda 3 yıllık binanın 3. katında konumlu olan 3+1 135 m² üzerinden pazarlanan daire 1.000,-TL/AY bedelle kiralık olduğu bilgisi verilmiştir. (Ortalama Birim Değeri: ~ 7,40 TL/m²/Ay)

Elde edilen emsal verileri konumları, büyüklükleri, fiziksel özellikleri ve benzer özellikleri çerçevesinde rapor konusu taşınmazlar ile kıyaslanmış ve bağımsız bölümlerin kira değerine ulaşmak için bu kriterler doğrultusunda düzeltmeler getirilmiştir. Bu düzeltmeler ilişkin hazırlanan tablolar ve bağımsız bölümlere takdir edilen kira değerleri rapor eklerinde sunulmuştur.

6.4. Analiz Sonuçlarının Değerlendirilmesi

6.4.1. Farklı Değerleme Yöntemleri ile Ulaşılan Değerler

Pazar yaklaşımı yönteminde satılık/satılmış benzer nitelikte yeterli veriye ulaşılmış olması, ulaşılan veriler doğrultusunda Pazar Yöntemi Yaklaşımının doğru ve güvenilir karar verilmesi için yeterli bulunduğu kanaatine varılmış olması nedeni ile taşınmazın nihai değer takdirinde "Pazar Yaklaşımı Yöntemi" kullanılmıştır. Taşınmazın, KDV hariç toplam değeri "Pazar Yaklaşımı" ile **5.863.000,-TL** takdir edilmiştir.

6.4.2. Yasal Gereklilikler ve Mevzuata Uyarınca Alınması Gereken İzin ve Belgeler

Raporumuz içeriğinde Sayfa 15'de; "3.5. İlgili Mevzuat Gereği Alınmış İzin ve Belgeler" ve "3.6. Yapı Denetim Kanunu Gereğince Yapılan İncelemeler ve Belgeler" başlıkları altında belirtildiği üzere taşınmazın mevzuat uyarınca alınması gereken izin ve belgeleri tam ve eksiksizdir.

6.4.3. Gayrimenkullerin Devrine İlişkin Görüş

Raporumuz içeriğinde Sayfa 12'de; "3.2.1. Gayrimenkullerin Takyidat Bilgisi" başlığı altında belirtildiği üzere taşınmazın tapu kayıtlarında yapılan incelemelere göre; üzerinde değerini doğrudan ve önemli ölçüde etkileyecek nitelikte herhangi bir takyidat bulunmamakta olup taşınmazın devredilebilmesi konusu ile ilgili herhangi bir kısıtlayıcılığı bulunmamaktadır.

6.4.4. Gayrimenkullerin Fiili Kullanım, Tapu ve Portföy Niteliği Hakkında Görüş

Kocaeli İli, Körfez İlçesi, tapu kayıtlarında Yarımca (Şuyulandırma) Mahallesi, ilgili idaresinde Yavuz Sultan Selim Mahallesi, Mevlana Caddesi, Körfezkent 4.Etap Projesi 1.Kısım (1930/1) kapsamındaki A1 Blok 37, 38, 39, A5 Blok 40, 41, A8 Blok 39, 41, B3 Blok 5 ve T2 Blok 2 no.lu bağımsız bölümlerdir.

Rapora konu taşınmaz tam mülkiyet olup mülkiyet hakkı değerlemesi yapılmıştır. Bu değerlendirme raporu, gayrimenkul üst hakkı veya devre mülk hakkı vs. gibi özel hakları içermemekte olup herhangi bir sınırlama bulunmamaktadır.

Raporumuz içeriğinde Sayfa 15'de "3.8. Gayrimenkul Yatırım Ortaklıklarının Portföyüne Alınması Hakkında Görüş" başlığı altında belirtildiği üzere rapora konu; Mülkiyeti Emlak Konut GYO A.Ş.'ne ait olan Kocaeli İli, Körfez İlçesi, tapu kayıtlarında Yarımca (Şuyulandırma) Mahallesi, ilgili idaresinde Yavuz Sultan Selim Mahallesi, Mevlana Caddesi, Körfezkent 4.Etap Projesi 1.Kısım (1930/1) kapsamındaki A1 Blok 37, 38, 39, A5 Blok 40, 41, A8 Blok 39, 41, B3 Blok 5 ve T2 Blok 2 no.lu bağımsız bölümler Sermaye Piyasası Mevzuatı çerçevesinde gayrimenkul yatırım ortaklığı portföyünde 'Bina' başlığı altında bulunmasında herhangi bir sakınca olmadığı görüş ve kanaatindeyiz.

BÖLÜM 7

DEĞERLEME UZMANININ GÖRÜŞÜ VE SONUC

Değerleme konusu gayrimenkuller; Kocaeli İli, Körfez İlçesi, tapu kayıtlarında Yarımca (Şuyulandırma) Mahallesi, ilgili idaresinde Yavuz Sultan Selim Mahallesi, Mevlana Caddesi, Körfezkent 4.Etap Projesi 1.Kısım (1930/1) kapsamındaki A1 Blok 37, 38, 39, A5 Blok 40, 41, A8 Blok 39, 41, B3 Blok 5 ve T2 Blok 2 no.lu bağımsız bölümlerdir.

Rapor konusu dükkânın bulunduğu yer, civarının teşekkül tarzı, ulaşım imkânları, cephesi, işçilik ve malzeme kalitesi gibi değerine etken olabilecek tüm özellikleri dikkate alınmış ve bölgede detaylı piyasa araştırması yapılmıştır. Buna göre rapor konusu depolu dükkân için piyasa şartlarına göre hesaplanan ve takdir olunan değerler aşağıda tablo olarak sunulmuştur.

	TL	USD
Taşınmazların KDV Hariç Pazar Değeri	5.863.000,00	753.598,97
Taşınmazların KDV Dâhil Pazar Değeri	6.855.950,00	881.227,51

- Rapor tarihi itibariyle TCMB döviz satış kuru 7,78- TL kullanılmıştır.
- Bu rapor ilgili Sermaye Piyasası Mevzuatı hükümlerine göre hazırlanmıştır.
- KDV oranları güncel mevzuat doğrultusunda kullanılmıştır.
- Bu sayfa, bu değerlendirme raporunun ayrılmaz parçası olup bağımsız kullanılamaz.
- Rapor kopyalarının kullanımları halinde ortaya çıkabilecek sonuçlardan şirketimiz sorumlu değildir.

Saygılarımızla,

RAPORU HAZIRLAYANLAR		
DEĞERLEME UZMANI	SORUMLU DEĞERLEME UZMANI	SORUMLU DEĞERLEME UZMANI
Kemal AYDIN (SPK Lisans No: 410614)	Bülent YAŞAR (SPK Lisans No:400343)	Dilara SÜRMEN (SPK Lisans No:401437)

EKLER

- Şirketimiz Tarafından Hazırlanmış Son Üç Değerlemeye İlişkin Bilgiler
- Tapu Senedi Suretleri ve Tapu Kayıt Belgeleri
- Bağımsız Bölüm Değer Tablosu
- Kira Düzeltme ve Değer Tablosu
- İmar Durumu Örnekleri ve Plan Notları
- Yapı Ruhsatları
- Yapı Kullanma İzin Belgesi
- Mimari proje/kat planları
- Mahal Listeleri
- Onaylı Yönetim Planı Ekleri
- Uydu Görüntüsü ve Fotoğraflar
- Raporu Hazırlayanların Özgeçmiş ve SPK Lisans Belgesi Örnekleri
- Raporu Hazırlayanların Tecrübe Belgeleri