

ATAKULE GAYRİMENKUL YATIRIM ORTAKLIĞI A.Ş.

**ANKARA İLİ ÇANKAYA İLÇESİ'NDE YER ALAN
4431 ADA 38 PARSEL ÜZERİNDEKİ 1, 2, 3 VE 4 NO'LU
BAĞIMSIZ BÖLÜMLERDEN OLUŞAN
BİNA**

GAYRİMENKUL DEĞERLEME RAPORU

RAPOR BİLGİLERİ

SÖZLEŞME TARİHİ	1.11.2021
DEĞERLEME BAŞLANGIÇ TARİHİ	2.11.2021
DEĞERLEME BİTİŞ TARİHİ	23.12.2021
RAPOR TARİHİ	24.12.2021
RAPOR NO	ATA-2110035
KULLANIM AMACI	PAZAR DEĞERİ TESPİTİ
GİZLİLİK DERECE	HAZIRLANAN KURUM/KİŞİ DIŞINDA ÜÇÜNCÜ ŞAHİSLARA VERİLEMEZ.
DEĞERLEME KONUSU	4 ADET BAĞIMSIZ BÖLÜMDEN OLUŞAN BİNANIN DEĞER TESPİTİ
DEĞERLEME ADRESİ	ANKARA İLİ, ÇANKAYA İLÇESİ, GAZİOSMANPAŞA MAHALLESİ ARJANTİN CADDESİ NO:28
RAPORU HAZIRLAYAN UZMANLAR	A. Özgün HERGÜL - Değerleme Uzmanı (Lisans No:402487) Eren KURT - Sorumlu Değerleme Uzmanı (Lisans No:402003)
RAPORUN KAPSAMI	Bu değerlendirme raporu; Sermaye Piyasası Kurulu'nun "Sermaye Piyasasında Faaliyette Bulunacak Gayrimenkul Değerleme Kuruluşları Hakkında Tebliğ" in (III-62.3) 1. Maddesinin 2. Fıkrası kapsamında hazırlanmıştır.

İÇİNDEKİLER

İçindekiler

Ekler

- 1 - Değerleme Hizmeti Bilgileri**
 - 1.1 - Değerleme Hizmetinin Amacı
 - 1.2 - Değerleme Hizmetinde Hizmeti Alan ve Veren Kurumların Bilgisi
 - 1.3 - Değerleme Hizmeti İle İlgili Talepler
 - 1.4 - Değerleme Konusu Gayrimenkul İçin Yapılan Değerlemeye İlişkin Bilgiler
 - 1.5 - Değerleme Konusu Gayrimenkul İçin Şirketimiz Tarafından Daha Önceki Tarihlerde Yapılan Son Üç Değerlemeye İlişkin Bilgiler
- 2 - Değerleme Konusu Taşınmazın Mülkiyet ve Yapılaşma Bilgileri**
 - 2.1 - Tapu Kayıtları
 - 2.2 - Takyidat Bilgileri
 - 2.3 - Kullanımına İlişkin Yasal İzinler - İmar ve Proje Bilgileri, Kısıtlamalar
- 3 - Değerleme Konusu Taşınmaz İle İlgili Bilgiler**
 - 3.1 - Tanımı
 - 3.2 - Konumu ve Yakın Çevre Özellikleri
 - 3.3 - Ulaşım Özellikleri
 - 3.4 - Taşınmazın Fiziki Özellikleri
- 4 - Değerleme İle İlgili Analizler**
 - 4.1 - Taşınmazın Bulunduğu Bölgenin Özellikleri
 - 4.2 - Değerleme Hizmetini Sınırlayıcı-Kısıtlayıcı Faktörler
 - 4.3 - Bilgilerin Kaynağı
 - 4.4 - Değeri Etkileyen Faktörler
- 5 - Değerleme Yöntemleri**
 - 5.1 - Pazar Yaklaşımı
 - 5.2 - Yeniden İnşa Etme (İkame) Maliyeti Yaklaşımı
 - 5.3 - Nakit Akışı (Gelir) Yaklaşımı
- 6 - Taşınmazın Değerleme İşleminde Kullanılan Yöntemler**
 - 6.1 - Pazar Yaklaşımı
 - 6.2 - Yeniden İnşa Etme (İkame) Maliyeti Yaklaşımı
 - 6.3 - Nakit Akışı (Gelir) Yaklaşımı
 - 6.4 - En Etkin ve Verimli Kullanımı
 - 6.5 - Verilerin Değerlendirilmesi
- 7 - Sonuç**
 - 7.1 - Sorumlu Değerleme Uzmanının Sonuç Cümlesi
 - 7.2 - Nihai Değer Takdiri

EKLER

- Ek 1** - Taşınmazı gösteren fotoğraflar
- Ek 2** - Yapılaşmaya İlişkin Belgeler(kopya)
- Ek 3** - Tapu belgesi (kopya)
- Ek 4** - Tapu Kaydı - (Takbis belgesi-kopya)
- Ek 5** - İmar durum yazısı(kopya)
- Ek 6** - Değerleme Uzmanlarının Lisans Belgeleri (kopya) ve Mesleki Tecrübe Belgeleri

UYGUNLUK BEYANI

Bu değerlendirme raporu; aşağıdaki ilkeler çerçevesinde, Uluslararası Değerleme Standartları (UDES) doğrultusunda hazırlanmıştır.

- * Bu raporda sunulan bulgular Değerleme Uzmanının sahip olduğu ve edinebildiği tüm bilgiler çerçevesinde doğrudur
- * Analizler ve sonuçlar sadece belirtilen varsayımlar ve koşullarla sınırlıdır.
- * Değerleme Uzmanının değerlendirme konusunu oluşturan mülkle, değerlendirme hizmeti dışında herhangi bir ilgisi bulunmamaktadır.
- * Değerleme Uzmanının ücreti; raporun herhangi bir bölümüne bağlı olmayıp, değerlendirme hizmeti sırasında harcanan emek ve zaman dikkate alınarak belirlenmektedir.
- * Değerleme ahlaki kural ve performans standartlarına göre gerçekleştirilmiştir.
- * Değerleme Uzmanı, mesleki eğitim şartlarını haizdir.
- * Değerleme Uzmanının değerlemesi yapılan mülkün yeri ve türü konusunda daha önceden deneyimi mevcuttur.
- * Değerleme Uzmanı, mülkü kişisel olarak incelemiştir.
- * Raporda belirtilenlerin haricinde hiç kimse bu raporun hazırlanmasında mesleki bir yardımda bulunmamıştır.

1 - DEĞERLEME HİZMETİ BİLGİLERİ

1.1 - Değerleme Hizmetinin Amacı

Bu değerleme raporu; aşağıda bilgileri bulunan 4 adet taşınmazın değerleme tarihindeki pazar değerinin belirlenmesi amacı ile hazırlanmıştır.

Bu değerleme raporu; Sermaye Piyasası Kurulu'nun "Sermaye Piyasasında Faaliyette Bulunacak Gayrimenkul Değerleme Kuruluşları Hakkında Tebliğ" in (III-62.3) 1. Maddesinin 2. Fıkrası kapsamında hazırlanmıştır.

Pazar Değeri, Uluslararası Değerleme Standartları çerçevesinde şu şekilde tanımlanmaktadır: Bir mülkün uygun bir pazarlamanın ardından birbirinden bağımsız istekli bir alıcıyla istekli bir satıcı arasında herhangi bir zorlama olmaksızın ve tarafların herhangi bir ilişkiden etkilenmeyeceği şartlar altında, bilgili, basiretli ve iyi niyetli bir şekilde hareket ettikleri bir anlaşma çerçevesinde değerlendirme tarihinde el değiştirmesi gereken tahmini tutardır.

1.2 - Değerleme Hizmetinde Hizmeti Alan ve Veren Kurumların Bilgisi

1.2.1 - Hizmeti Alan Kurum Bilgisi

Atakule Gayrimenkul Yatırım Ortaklığı A.Ş.

Çankaya Mahallesi Çankaya Caddesi No 1B/68 Çankaya/Ankara

1.2.2 - Hizmeti Veren Kurum Bilgisi

Reel Gayrimenkul Değerleme A.Ş.

Mecidiyeköy Mah., Büyükdere Caddesi, Raşit Rıza Sokak, Ahmet Esin İş Merkezi, No: 4, Kat: 2, Şişli / İSTANBUL

İstanbul Ticaret Odası - Sicil No 527073-474655

Reel Gayrimenkul Değerleme A.Ş. 30.06.2004 tarih, 6082 sayılı Ticaret Sicil Gazetesi'nde yayınlanan ana sözleşmesinde belirtildiği üzere 25.06.2004 tarihinde, ekspertiz ve değerlendirme işlemi yapmak üzere kurulmuştur.

Başbakanlık Sermaye Piyasası Kurulu'nun (SPK) 11.08.2006 tarih ve 35/1008 sayılı yazısı ile Sermaye Piyasası Kurulu mevzuatı çerçevesinde değerlendirme hizmeti verecek şirketler listesine alınmıştır.

1.3 - Değerleme Hizmeti İle İlgili Talepler

Hizmeti alan kurumun, aşağıda bilgileri bulunan 4 adet bağımsız bölümün (1/1 hisseli), değerlendirme tarihindeki Pazar Değeri'nin belirlenmesi talebi bulunmaktadır.

1.4 - Değerleme Konusu Gayrimenkul İçin Yapılan Değerlemeye İlişkin Bilgiler

Söz konusu taşınmaz için ATA-2110035 numaralı rapor şirketimiz tarafından hazırlanmıştır. A.Özgün HERGÜL Değerleme Uzmanı olarak raporun hazırlanmasında, Eren KURT Sorumlu Değerleme Uzmanı olarak raporun kontrol edilmesinde/onaylanmasında görev almıştır.

1.5 - Değerleme Konusu Gayrimenkul İçin Şirketimiz Tarafından Daha Önceki Tarihlerde Yapılan Son Üç Değerlemeye İlişkin Bilgiler

Değerleme konusu gayrimenkul için şirketimiz tarafından daha önceki tarihlerde yapılan son üç değerlemeye ilişkin bilgiler aşağıda yer almaktadır. Söz konusu taşınmazlar için daha önce şirketimiz tarafımızdan 3 adet değerlendirme raporu hazırlanmıştır.

	RAPOR-1	RAPOR-2	RAPOR-3
Rapor Numarası	ATA-1906058	ATA-1910103	ATA-2010029
Rapor Tarihi	4.07.2019	30.12.2019	30.12.2020
Rapor Konusu	4 BAĞIMSIZ BÖLÜMDEN OLUŞAN BİNA	4 BAĞIMSIZ BÖLÜMDEN OLUŞAN BİNA	4 BAĞIMSIZ BÖLÜMDEN OLUŞAN BİNA
Raporu Hazırlayanlar	A. Özgün HERGÜL Kemal ÇOLPAN Eren KURT	A. Özgün HERGÜL Ş.Seda YÜCEL KARAGÖZ Eren KURT	A. Özgün HERGÜL Metin EVLEK Eren KURT
Takdir Edilen Toplam Nihai Değeri (TL) (KDV Hariç)	3.715.000	3.893.000	4.431.000

2 - DEĞERLEME KONUSU TAŞINMAZIN MÜLKİYET VE YAPILAŞMA BİLGİLERİ

2.1 - Tapu Kayıtları

İli : Ankara
İlçesi : Çankaya
Bucağı :
Mahallesi : Gaziosmanpaşa
Köyü :
Sokağı :
Mevkii :
Pafta No : 129b13a2a
Ada No : 4431
Parsel No : 38
Alanı : 184 m²
Vasfı : 6 Katlı Betonarme Mesken Ve Arsası
Sınırı : Planındadır.
Tapu Cinsi : Kat Mülkiyetli

Bağımsız Bölüm no	Kat	Niteliği	Arsa Payı	Cilt No	Sahife No	Yevmiye No	Tapu Tarihi	Sahibi
1	1	Konut	50/184	38	3681	52000	10.07.2017	ATAKULE GAYRİMENKUL YATIRIM ORTAKLIĞI ANONİM ŞİRKETİ
2	2	Konut	47/184	38	3682	52000	10.07.2017	ATAKULE GAYRİMENKUL YATIRIM ORTAKLIĞI ANONİM ŞİRKETİ
3	3	Konut	50/184	38	3683	52000	10.07.2017	ATAKULE GAYRİMENKUL YATIRIM ORTAKLIĞI ANONİM ŞİRKETİ
4	Zemin	Dükkan	37/184	38	3684	52000	10.07.2017	ATAKULE GAYRİMENKUL YATIRIM ORTAKLIĞI ANONİM ŞİRKETİ

2.2 - Takyidat Bilgileri

Taşınmazların takyidat ve mülkiyet bilgileri 15.10.2021 tarihinde, Çevre ve Şehircilik Bakanlığı Tapu Kadastro Genel Müdürlüğü Taşınmaz Değerleme Başvuru Sistemi üzerinden alınmış olup ilgili belgeler ekte sunulmaktadır.

Taşınmazlar üzerinde aşağıda belirtilen hususlar dışında takyidat bulunmamaktadır.

* Beyanlar:

Yönetim Planı: 26.05.2017 (10.07.2017 tarih ve 52000 yevmiye ile)

KM'ne Çevrilmiştir. (14.09.2017 tarih ve 67414 yevmiye ile)

(İlgili beyanlar, taşınmazların inşa edildiği sırada ve kat mülkiyetinin tesis edildiği aşamada konulmuş olup, Gayrimenkul Yatırım Ortaklıklarına İlişkin Esaslar Tebliği'nin 22. maddesinin birinci fıkrasının (c) ve (j) bendlerinde belirtilen hükümler çerçevesinde ilgili irtifak hakkının taşınmazların devrine ve değerine olumsuz etkisi bulunmamaktadır.)

2.2.1 - Taşınmazların Son Üç Yıllık Dönemde Gerçekleşen Alım Satım İşlemleri

Yapılan incelemelerde son üç yıllık dönemde; taşınmazın mülkiyetinde herhangi bir değişiklik olmadığı görülmüştür.

2.3 - Kullanımına İlişkin Yasal İzinler İmar ve Proje Bilgileri, Kısıtlamalar

2.3.1 - İmar Durumuna İlişkin Veriler

Çankaya Belediyesi İmar Müdürlüğü'nden şifahi olarak edinilen ve 12.10.2021 tarihinde alınan yazılı imar durum bilgisine göre taşınmazların bulunduğu parsel;

Gazi Osman Paşa Mahallesi, 4431 ada 38 sayılı parselin 37050 nolu parselasyon planı ile oluşturulduğu, Bölge Kat Nizamı Planında imar kullanımının Konut, yapılaşma şartlarının ise Ayrık Nizam, 4 Kat olarak belirlendiği, yapı yaklaşma mesafelerinin plan üzerinde gösterildiği belirtilmiştir.

2.3.2 - Taşınmazın Son Üç Yıllık Dönemde İmar Planında Meydana Gelen Değişiklikler

Son üç yıllık değişiklikler incelendiğinde; imar planlarında son üç yıllık süreçte herhangi bir değişiklik olmadığı görülmüştür. Parselin konumu teyid edilmiş olup terki bulunmamaktadır.

2.3.3 - Yapılaşma Bilgi ve Belgelerinin İrdelenmesi

Web tapu portalında yapılan incelemede değerlendirme konusu taşınmazlara ait 22.04.2015 tasdik tarihli mimari proje incelenmiştir. Taşınmaz kat irtifak projesine göre 2 bodrum, zemin, 3 normal kat olmak üzere toplam 6 kattan oluşmaktadır. Çankaya Belediyesi'nde yer alan dosyasında taşınmazın 15.12.2015 tarih ve 76/15 sayılı 1 adet iksa için yapı ruhsatı, 01.02.2016 tarih ve 57/16 no.lu 3 adet konut ve 1 adet dükkan için verilmiş yeni yapı ruhsatı ve 31.05.2016 tarih ve 180/16 no.lu 3 adet konut, 1 adet dükkan ve ortak alanlar için verilmiş tadilat ruhsatı bulunmaktadır. Yapıya ait 03.07.2017 tarih ve 466 numaralı yapı kullanma izin belgesi bulunmaktadır. Tadilat ruhsatı ve yapı kullanma izin belgesi toplam 740,15 m² inşaat ve 6 kat (2 Bodrum +Zemin + 3 Normal Kat) için düzenlenmiştir. 3 adet mesken ve 1 adet işyeri - ofis için olup inşaat sınıfı yapı grubu IIIB dir. Binanın enerji performans sınıfı C grubudur. Çankaya Belediyesi İmar Müdürlüğü Arşivinde dosyası incelenmiş olup, projeye ilişkin tüm yasal izinleri alınmış, inşası tamamlanmış olan projenin kat mülkiyeti kurulmuş ve tapu kütüğüne kayıtları yapılmıştır. Dosyasında herhangi bir olumsuz evraka rastlanılmamıştır. 07.05.2017 tarihli C sınıfı enerji kimlik belgesi bulunmaktadır.

2.3.4 - Taşınmazın Yasal ve Mevcut Durumuna İlişkin Görüş

Taşınmazların onaylı projesine iskan ve ruhsatına uyumlu olduğu görülmüştür. Mahallinde yapılan incelemelerde parsel üzerindeki ana yapının genel olarak projesiyle uyumlu olduğu gözlemlenmiştir. Mevcut durumda ana gayrimenkul içerisinde kullanıma yönelik iç mekanda yapılan değişiklikler yapılmış olup binanın normal katları ofis kullanımına yönelik olarak düzenlenmiş ve dekore edilmiştir. Ayrıca bina ortak alanlarda projede otopark olarak görünen hacimlerin mevcut durumda fonksiyonunun değiştirildiği, mutfak, toplantı odası, arşiv, server odası gibi kullanımaların bu katta oluşturulduğu gözlemlenmiştir. İç mekanda yapılan düzenlemelerin kullanıcılar tarafından kullanım amacına bağlı olarak yapıldığı, ana yapının taşıyıcı sistemini etkilemeyeceği, basit tadilat ile projesine uygun hale getirilebileceği öngörülmektedir. Yapılmış olan kullanıma yönelik ara bölme değişikliklerinin, ruhsat ve iskan belgelerindeki toplam inşaat alanı ve emsal inşaat alanını etkilemediği görülmüştür. Taşınmazlarda İskan belgesi alınmış, cins tahsisi yapılmış ve kat mülkiyeti kurulmuştur. Mevzuat uyarınca alınması gerekli olan evraklar tam eksiksiz olduğu görülmüştür.

2.3.5 - Yapı Denetim Kuruluşuna ve İşlemlerine Ait Bilgiler

Yapı Denetim İşleri Mustafa Kemal Mah. 2140. Cad. Villa Blok No:18 İç Kapı No:1 Çankaya / ANKARA adresinde faaliyet gösteren Gökdem Yapı Denetim Limited Şirketi tarafından yapılmıştır.

2.3.6 - Projeye İlişkin Detaylı Bilgi ve Planların ve Söz Konusu Değerin Tamamen Mevcut Projeye İlişkin Olduğuna ve Farklı Bir Projenin Uygulanması Durumunda Bulunacak Değerin Farklı Olabileceğine İlişkin Açıklama

Bu değerlendirme raporu, proje değerlendirme çalışmasına yönelik hazırlanmamıştır.

2.3.7 - Varsa, Gayrimenkulün Enerji Verimlilik Sertifikası Hakkında Bilgi

Değerleme konusu taşınmazların konumlu olduğu binaya ait S3422OAB2A98D numaralı enerji verimlilik sertifikası bulunmaktadır. Binanın enerji performans grubu C dir.

3 - DEĞERLEME KONUSU TAŞINMAZ İLE İLGİLİ BİLGİLER

3.1 - Tanımı

Değerleme konusu taşınmazlar; Ankara İli, Çankaya İlçesi, Gaziosmanpaşa Mahallesi, Arjantin Caddesi üzerinde 28 dış kapı nolu, tapu kayıtlarına göre 4431 ada, 38 parsel üzerinde yer alan binanın tamamını oluşturan 4 bağımsız bölümlü toplam 6 kattan oluşan binadır.

3.2 - Konumu Ve Yakın Çevre Özellikleri

Değerleme konusu taşınmazlar; Ankara İli, Çankaya İlçesi sınırları dahilinde, Gaziosmanpaşa Mahallesi'nde Gaziosmanpaşa olarak bilinen semt içerisinde, bölgenin en bilinen caddelerinden biri olan Arjantin Caddesi üzerinde yer almaktadır.

Parselin cepheli olduğu Arjantin Caddesi, Ankara'nın en bilinen, uzun yıllar boyunca en prestijli firmaların, cafe-restoranların ve Ankara'da tek şubesi bulunan butik mağazaların yer seçimi yaptığı, prestijli bir caddedir. Ancak özellikle son 5-10 yıllık süreçte inşaat sektöründeki hızlı gelişim, özellikle Konya Yolu ve Eskişehir Yolu'nda inşa edilen, konut, ofis ve AVM fonksiyonlarını bir arada bulunduran çok sayıda yeni projenin hayata geçmesi, ayrıca Çayyolu, Bilkent, Park Caddesi gibi kentin gelişme bölgelerindeki yeni prestijli alanların oluşması ile bölge önemini kısmen yitirmiştir.

Taşınmazın bulunduğu bölgede; Karum AVM, Sheraton Hotel, Seymenler Parkı gibi nirengi bulunmaktadır. Bölgede, konut ve işyeri olarak karma şekilde kullanılan binalar ile tamamı işyeri olarak kullanılan 3-4 katlı binalar bulunmaktadır. Söz konusu bölge Ankara'nın en eski ve prestijli yerleşim alanlarından biridir. Ulaşılabilirliği oldukça iyi bir noktada yer almaktadır. Kızılay 4-5 dakika araç mesafesindedir. Donatı alanlarına yakın bir konumda yer almaktadır.

3.3 - Ulaşım Özellikleri

Değerleme konusu taşınmaza ulaşım özel araçlarla ve Arjantin Caddesi üzerinden geçen toplu taşıma araçları ile sağlanabilmektedir. Bölgede yer alan sokakların bir çoğunda araç trafiği tek yönlü olarak işlemektedir. Arjantin Caddesi'ne Atatürk Bulvarı tarafından ulaşmak için Kuğulu Park Kavşağı'ndan İnan Caddesi girip bu caddeden sola ayrılan Turan Emeksiz Sokak'a girip, bu sokaktan sola ayrılan Attar Sokak'a girip sokağın sonundan sola dönerek Arjantin Caddesi vasıtası ile ulaşılabilir. Karum AVM, Sheraton Hotel ve banka şubeleri nirengi noktaları olarak gösterilebilir.

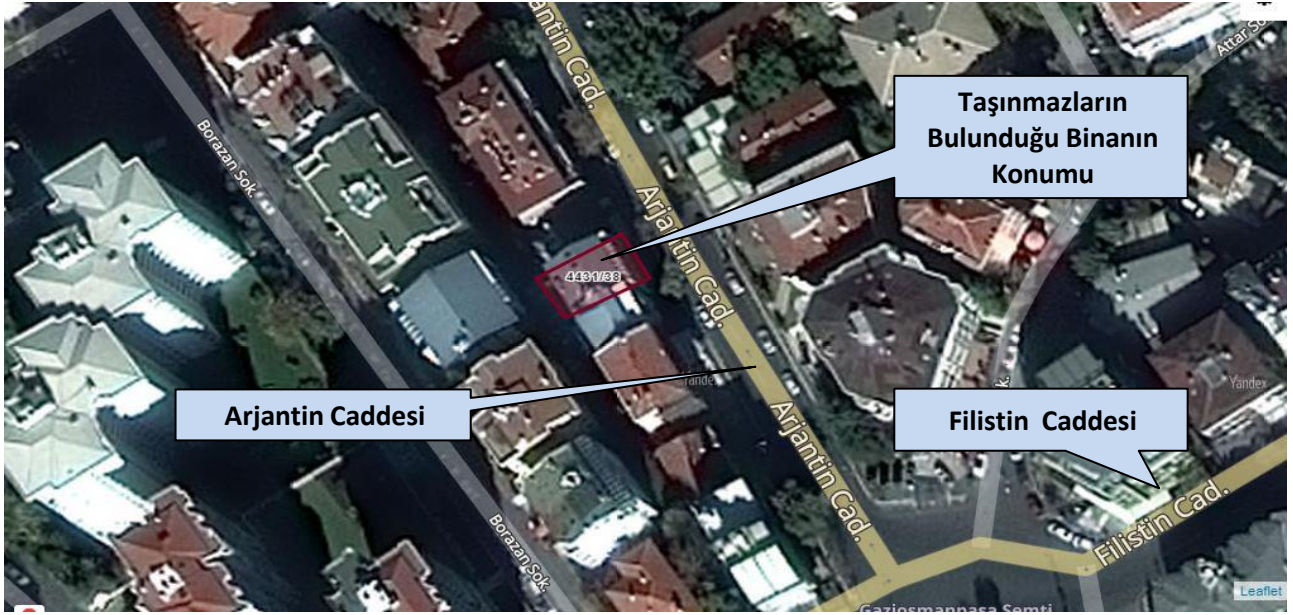



3.4 - Taşınmazın Fiziki Özellikleri

3.4.1 - Genel Özellikleri

Ana gayrimenkul; 2 bodrum kat, zemin kat ve 3 normal kat olmak üzere toplam 6 kattan oluşmaktadır. 2. bodrum katta su deposu ve otopark alanı, 1. bodrum katta binaya ait ortak depo, elektrik sayaç odası, kazan dairesi ve otopark alanı yer almaktadır. Zemin katta bina giriş holü ve 1 adet dükkan nitelikli bağımsız bölüm yer almaktadır. 3 normal katın her birinde ise her katta 1'er adet daire olmak üzere 3 adet bağımsız bölüm yer almaktadır. Binada 3 adet konut ve 1 adet dükkan nitelikli taşınmaz olmak üzere toplam 4 adet bağımsız bölüm yer almaktadır. Parsel alanı 184 m² olup kat mülkiyeti tesis edilmiştir. Bina asansörlü olup yaklaşık 4 yaşındadır. İskan yaşı bina yaşı için esas alınmıştır.

Taşınmaz mimari projesine göre 2. bodrum katı yaklaşık brüt 140 m², 1. bodrum katı yaklaşık brüt 140 m², zemin katı yaklaşık brüt 112 m², 3 normal katı 128 m² alanlı olmak üzere bina toplam 776 m² kullanım alanlıdır.

1 no'lu bağımsız bölüm; 1. normal katta yer almaktadır. Konut niteliklidir. Projesine göre yaşam mahali, yatak odası, hol, banyo-wc, çamaşır odası bölümlerinden oluşmaktadır. Yaklaşık brüt kullanım alanı 100 m² olarak hesaplanmıştır.

2 no'lu bağımsız bölüm; 2. normal katta yer almaktadır. Konut niteliklidir. Projesine göre yaşam mahali, yatak odası, hol, banyo-wc, çamaşır odası bölümlerinden oluşmaktadır. Yaklaşık brüt kullanım alanı 94 m² olarak hesaplanmıştır.

3 no'lu bağımsız bölüm; 3. normal katta yer almaktadır. Konut niteliklidir. Projesine göre yaşam mahali, yatak odası, hol, banyo-wc, çamaşır odası bölümlerinden oluşmaktadır. Yaklaşık brüt kullanım alanı 100 m² olarak hesaplanmıştır.

4 no'lu bağımsız bölüm; zemin katta yer almaktadır. Ofis - işyeri niteliklidir. Projesine göre tek bir dükkan hacminden oluşmaktadır. Yaklaşık brüt kullanım alanı 65 m² olarak hesaplanmıştır.

Binanın Genel Özellikleri

Yapı Tarzı	: B.A.K
Yapı Nizamı	: BİTİŞİK
Yapı Sınıfı	: 3-B
Kullanım Amacı	: TİCARİ
Elektrik	: ŞEBEKE
Su	: ŞEBEKE
Isıtma Sistemi	: MERKEZİ SİSTEM
Kanalizasyon	: ŞEBEKE
Su Deposu	: MEVCUT (1 ADET)
Hidrofor	: MEVCUT (1 ADET)
Asansör	: MEVCUT (1 ADET)
Jeneratör	: MEVCUT (1 ADET)
Intercom Tesis	: MEVCUT
Yangın Tesisatı	: MEVCUT
Çatı Tipi	:
Dış Cephe	: DIŞ CEPHE BOYASI + GİYDİRME CEPHE
Park Yeri	: MEVCUT (KAPALI OTOPARK)
Güvenlik	: MEVCUT
Manzarası	: YOK
Cephesi	: DOĞU - BATI

Deprem Bölgesi	1.Derece	<input type="checkbox"/>	2.Derece	<input type="checkbox"/>	3.Derece	<input type="checkbox"/>	4.Derece	<input checked="" type="checkbox"/>	5.Derece	<input type="checkbox"/>
----------------	----------	--------------------------	----------	--------------------------	----------	--------------------------	----------	-------------------------------------	----------	--------------------------

3.4.2 - İç Mekan Özellikleri

Değerleme konusu taşınmazların malzeme ve işçilik kalitesi oldukça iyi durumdadır. Zeminler kısmen granit, kısmen seramik olup ofis hacimlerinde zeminlerin halifleks malzemelerle kaplandığı gözlemlenmiştir. Duvarlar kısmen dekoratif taş kaplamalarla dekore edilmiş olup kaliteli ahşap doğramalı dekoratif kaplama elemanları yer almaktadır. Banyo-wc ve mutfak ekipmanları iyi durumdadır. Ofis bölümlerinde cam ve alçıpan malzemelerle bazı bölümlendirmeler yapıldığı gözlemlenmiştir. Bağımsız bölümlerden 1,2,3 no'lu bağımsız bölümler (normal kat kullanımları) bir kiracı firma tarafından yönetim binası olarak ofis amaçlı olarak kullanılmakta olup 4 no'lu bağımsız bölüm (Zemin kat) kiracı firma perakende satış amaçlı olarak kullanılmaktadır. Binada 2 adet kiracı firma bulunmaktadır. Tüm bina etkin olarak kullanılmakta olup malzeme ve işçilik kalitesi iyi durumdadır. Bina genelinde bakım veya tadilat ihtiyacına rastlanmamıştır.

Ruhsat Alınmış Yapılarda Yapılan Değişliklerin 3194 Sayılı İmar Kanunu' nun

3.4.3 - 21. Maddesi Kapsamında Yeniden Ruhsat Alınmasını Gerektirdiği Değişiklikler Olup Olmadığı Hakkında Bilgi

Taşınmazlar için yapı kullanma izin belgesinin bulunması nedeniyle mevzuat kapsamında 3194 Sayılı İmar Kanunu' nun 21. Maddesi kapsamında yeniden ruhsat alınması gerekmemektedir.

4 - DEĞERLEME İLE İLGİLİ ANALİZLER

4.1 - Taşınmazın Bulunduğu Bölgenin Özellikleri

4.1.1 - Ankara İli

Ankara, doğuda Kırşehir ve Kırıkkale; batıda Eskişehir; kuzeyde Çankırı; kuzeybatıda Bolu ve güneyde Konya ve Aksaray illeri ile çevrilidir. Ankara, Orta Anadolu'nun kuzeybatısında bulunan Kızılırmak ve Sakarya nehirlerinin kollarının oluşturduğu ovalarla kaplı bir bölgedir. Bu bölgede orman alanları ile step ve bozkır alanlarını bir arada görmek mümkündür. Akarsu boylarında sıralar halinde görülen iğde, söğüt ve kavak ağaçları step içerisinde yer alır. Genel olarak Karasal İklimin hüküm sürdüğü Ankara'da, kışlar soğuk ve kar yağışlı, yazlar ise sıcak ve kuraktır. Yağışlar en çok ilkbahar mevsimindedir. Karın yerde kalma süresi ortalama 62 gündür. Gece ile gündüz, yaz ile kış mevsimi arasında önemli sıcaklık farkları bulunur. En sıcak aylar Temmuz (ortalama 23,4 °C) ve Ağustos (ortalama 23,9 °C), en soğuk aylar ise Ocak (ortalama 0,6 °C) ve Şubat (ortalama 1 °C) olarak belirlenmiştir.

İlin, en yüksek noktasını 2.015 m. yüksekliğindeki Elmadağ Dağı, en geniş ovasını 3.789 km²lik yüzölçümü ile Polatlı Ovası, en büyük gölünü yaklaşık 490 km²lik yüzölçümü (İl içi) ile Tuz Gölü, en uzun akarsuyunu yaklaşık 151 km.lik (İl içi) uzunluğu ile Sakarya Nehri, en büyük barajını 83,8 km².lik yüzölçümü ile Sarıyar Barajı oluşturmakta olup, il geneli itibarıyla 14 doğal göl, 136 sulama göleti ve 11 baraj bulunmaktadır. İlçeleri Akyurt - Altındağ - Ayaş - Bala - Çankaya - Çubuk - Elmadağ - Etimesgut - Gölbaşı - Kalecik - Kazan - Keçiören - Mamak - Pursaklar - Sincan - Yenimahalle - Beypazarı - Çamlıdere - Evren - Güdül - Haymana - Kızılcahamam - Nallıhan - Polatlı - Şereflikoçhisardır.



Harita 1 - Ankara'nın Konumu

Ankara nüfusunun dörtte üçü hizmet sektöründe çalışmaktadır ve bu sektör ilin gayrisafi hasılasında en büyük paya sahiptir. Bu sektörün bu kadar gelişmesinin nedeni, göçle gelen nüfusa istihdam sağlayacak kadar büyük sanayinin bulunmamasıdır. Ankara il genelinde toprakların %60'ı tarım alanı olarak kullanılmaktadır. Ankara'da yapılan tarım daha çok tarla ürünlerine dayanır. Konya'dan sonra Türkiye'nin ikinci büyük tahıl (buğday) ambarıdır. Geniş ekim alanına sahiptir. Buğdaydan başka, yulaf, arpa, baklagiller, sanayi bitkileri, şeker pancarı, yumru bitkileri, sebze ve meyve çeşitleri, patates oldukça çok yetiştirilir. Sakarya ve buna dökülen akarsuların vadilerinde pirinç ekilir. Armudu ve üzümü meşhurdur. Polatlı, Haymana, Ş. Koçhisar, Bala ve Çubuk'ta buğday ekimi yaygındır. Arpa, yulaf, şekerpancarı, kavun, karpuz ve sebze üretimi de tarımda çok önemli bir yer tutar. Fasulye, yem bitkileri, mercimek, çeltik, ayçiçeği yetiştirilir. Meyvacılık pek yaygın değilse de armut, elma, kayısı, kiraz, vişne, erik ve ceviz gibi meyvalar yetiştirilir. En çok yetiştirilen meyve üzümdür.

Türkiye İstatistik Kurumu'nun (TÜİK) hazırlamış olduğu 2020 yılı Adrese Dayalı Nüfus Kayıt Sistemi (ADNKS) Nüfus Sayımı Sonuçlarına göre Ankara'nın Toplam Nüfusu 5.663.322 kişidir.

4.1.2 - Çankaya İlçesi

İç Anadolu Bölgesi'nde Ankara İline bağlı bir ilçe olan Çankaya, doğusunda Mamak, kuzeyinde Altındağ, batısında Yenimahalle, güneyinde Gölbaşı ile çevrilidir. Çankaya, 9 Haziran 1936'da merkez ilçe yapıldı. O zamanlar bucak olan Gölbaşı ve Elmadağ ilçemize bağlandı. Daha sonra Kayaş, Cebeci, Bahçelievler ve Dikmen bucak oldu. 1960 yılında bucak teşkilatlarının kaldırılmasıyla Kayaş, Cebeci, Bahçelievler ve Dikmen Çankaya'nın semtleri haline geldiler. İlçenin bugün 17 semti ve 124 mahallesi bulunmaktadır. İl merkezine 9 km. uzaklıktaki Çankaya'nın yüzölçümü 307 km², 2020 Yılı Adrese Dayalı Nüfus kayıt verilerine göre; toplam nüfusu 925.808 kişidir. Çankaya sınırları içerisinde Cumhurbaşkanlığı Köşkü, TBMM, Başbakanlık, kuvvet komutanlıkları (Genelkurmay Başkanlığı, Kara Kuvvetleri Komutanlığı, Hava Kuvvetleri Komutanlığı, Deniz Kuvvetleri Komutanlığı ve Jandarma Genel Komutanlığı), bakanlıklar, kamu kuruluşları, büyükelçilikler, önemli ticari, kültürel ve sosyal merkezler yer almaktadır. Fakat Çankaya'nın Ankara'nın diğer metropol ilçelerinden farkı, gündüz nüfusunun 2,5 milyonu aşmasıdır. Çünkü Ankara'nın sosyal, kültürel, siyasi ve ticari hayatına yön veren kuruluşların önemli bir bölümü Çankaya sınırları içerisinde.

Ankara'nın önemli ilçelerinden olan Çankaya'da Atatürk Orman Çiftliği, Anıtkabir Atatürk Müzesi, Atatürk Anıtı (Zafer Anıtı-Sıhhiye), MTA Genel Müdürlüğü Tabiat Tarihi Müzesi, Güvenlik Anıtı , Etnografya Atatürk Anıtı ODTÜ Arkeoloji Müzesi, Devlet Resim ve Heykel Sergi Salonu, Anıt Park, Botanik Bahçesi, Abdi İpekçi Parkı, Güven Park, Kurtuluş Parkı, Kuşulu Park, Milli Egemenlik Parkı, Ahmet Arif Parkı, Hitit Anıtı, Atakule ve TBMM bulunmaktadır.

4.1.3 - Gayrimenkul Piyasasının Mevcut Ekonomik Göstergeler Doğrultusunda Analizi

Türkiye Ekonomik Görünüm

Türkiye ekonomisinde 2001 krizi sonrasında sağlanan disiplin kamu borcu, bankacılık oranları, bütçe dengesi gibi noktalarda başarıya ulaşmış ve 2008 yılına kadar büyüme oranlarında sürekli artış sağlanmıştır. 2008 ile 2012 yılları arası gelişmekte olan ekonomiler küresel krizden en çabuk çıkan ülkeler gurubunu oluşturmuşlardır. Bu süreçte yıllık büyüme hızlarında görülen artışlar dünya ekonomisine nefes aldırıştır. Türkiye gibi ülkelerin kriz sonrası performansları oldukça göz kamaştırıcı olmuştur.

Gelişmekte olan ülke ekonomilerinin kendilerini onarabilme ve toparlanma kabiliyeti gelişmiş ülke ekonomilerine göre daha hızlı bir oranda gerçekleşmektedir. Ancak bu tip ekonomilerin temel sorunu elde edilen kazanımların korunamaması ve istikrarın sağlanamamasıdır. Türkiye'nin; tasarruf eksikliği, işsizlik, fiyatlar genel seviyesi ile ilgili sorunlar, ithalat ve ihracat kalemlerinin katma değerli hale getirilmesi, döviz dengesinin sağlanması, orta gelir tuzağı gibi hususlar, cari açık, talep bozuklukları, teknolojik eksiklikler, siyasi ve coğrafi riskler konularında eksikliği bulunmaktadır.

Türkiye ekonomisi için en büyük gelişmelerden biri 2018 yılında Ağustos ayında yaşanan kur şokuyla birlikte başlayan ekonomik kriz olmuştur. Bu kriz 2009'dan beri yaşanan ilk ekonomik kriz olma özelliği taşımaktaydı. 2018 yılının Ekim ayında %25,2 ile son 15 yılda görülen en yüksek seviye ulaşılan enflasyon, 2019 yılını %11,84 seviyesinde kapattı. Enflasyonun düşmesinde sınırlı iç talep, Enflasyonla Mücadele Kampanyası kapsamındaki politikalar ve 2018 yılında yaşanan kur artışından sonra görece azalan kur dalgalanmaları etkili oldu. Böylece enflasyon kriz öncesi eğilimine geri döndü.

"2019 yılı içerisinde tahmin edildiği üzere ABD Merkez Bankası FED temmuz, eylül ve ekim aylarındaki toplantılarında üç kez 25'er baz puan olmak üzere faizleri toplam 75 baz puan indirdi. Bu faiz indirimleri Türkiye'nin de aralarında olduğu gelişmekte olan ülkelerdeki sermaye çıkışının hafiflemesini sağlayarak, 2019 yılı boyunca Türk Lirası'ndaki değer kaybını azalttı. FED'e benzer şekilde Avrupa Merkez Bankası (ECB) da Eylül ayında depo faiz oranını %-0,50'ye indirdi ve varlık alım programına tekrar başladığını açıkladı.

2019 yılı boyunca TL'nin ABD Doları karşısında değer kaybı yavaşladı. 2018 yılı Ağustos ayında tüm zamanların rekorunu kırarak 7.23 seviyesini gören ABD Doları kuru, 2019 yılında dalgalı bir seyir izleyerek geriledi ve 2019 yılsonunu 5,96 seviyesinde kapattı. 2018 Ekim ayı itibarıyla son 15 yılın en yükseği olan %25,2 seviyelerine yükselen enflasyon, takip eden aylarda düşüş eğilimine girerek 2018 yılını %20,3 seviyesinde kapattı. 2019 yılı boyunca döviz kurundaki artışın kontrol altına alınmasıyla, kurun enflasyon ve faiz oranları üzerinde yarattığı olumsuz etkiler ortadan kalktı ve enflasyon oranı 2019 yılsonunda %11,84 oldu." (Colliers International, 2019, İkinci Yarı Raporu).

"COVID-19 salgınının 2020'nin ilk yarısında tüm dünyaya yayılmasıyla salgının ekonomi üzerindeki olumsuz etkileri beklenenden daha sert oldu. Salgının etkileri daha da belirginleşince pek çok kurum ekonomik tahminlerini aşağı yönlü revize etti. Salgının seyri ve iktisadi faaliyetler üzerindeki etkisi ile ilgili belirsizlik devam etmekle beraber, toparlanmanın önceki tahminden daha kademeli olacağı bekleniyor. Türkiye haziran ayının başlamasıyla birlikte salgının tedbirlerini büyük ölçüde kaldırarak normalleşme sürecine girdi. COVID-19 etkisiyle nisan ayında %31,4 ile rekor düzeyde gerileyen sanayi üretimi, mayıs ayındaki toparlanmanın ardından imalat PMI verisinin haziranda 50 eşik düzeyinin üzerine çıkmasıyla tekrar büyümeye başladı.

Temel Ekonomik Göstergeler

	2016	2017	2018	2019	2020	2021
GSYİH (Cari ABD Doları)	\$863 milyar	\$853 milyar	\$789 milyar	\$754 milyar	\$735* milyar	
Kişi Başına Düşen GSYİH (Cari ABD Doları)	\$10,862	\$10,546	\$9,621	\$9,127	\$8,790*	-
Büyüme	3.2%	7.5%	2.8%	0.9%	-5.0%*	5.0%*
Enflasyon	8.5%	11.9%	20.3%	11.8%	12%*	12%*
Cari Açık (Milyar ABD Doları)	-\$26.8	-\$40.6	-\$20.7	\$8.0	\$2.9*	-
Cari Açık / GSYİH	-3.1%	-4.8%	-2.6%	1.1%	0.4%*	-0.2%*
ABD Doları / TL (Yıl Sonu)	3.52	3.78	5.30	5.96	7.02*	7.26*
İşsizlik Oranı	12.0%	9.9%	13.5%	13.7%	17.2%*	15.6%*

*Henüz resmi veri açıklanmadı, 20 Temmuz 2020 itibarıyla tahmini veriler
Kaynak: TUIK, TCMB, IMF Dünya Ekonomik Görünüm Raporu

FED 2020 yılı içerisinde genişlemeci para politikasında bir değişikliğe gitmeyeceğini ve ECB de (Avrupa Merkez Bankası) varlık alım programını sürdüreceğini açıkladı. AB liderleri ayrıca temmuz ayı sonunda 540 milyar Euro tutarında bir teşvik paketi üzerinde anlaştilar.

2018 yılının eylül ayında %24 seviyelerine kadar çıkarılan TCMB politika faiz oranı, 2019 temmuz ayından başlayarak kademeli olarak indirilerek 2020 yılı haziran ayı itibariyle %8,25 seviyesine getirildi. Haziran ayı toplantısında politika faiz oranını değiştirmeyen TCMB'nin, çekirdek enflasyon göstergelerindeki yükseliş eğilimini göz önüne alarak enflasyonda düşüş trendi yeniden başlayana kadar temkinli duruşunu sürdürmesi bekleniyor.

Türkiye ekonomisi 2019 yılında zincirlenmiş hacim endeksine göre yıllık olarak %0,9 oranında büyüdü. 2020 yılının ilk çeyreğinde ise zincirlenmiş hacim endeksine göre bir önceki yılın aynı dönemine göre %4,5 büyüdü. Mart ayının son iki haftası itibarıyla COVID-19 salgınının ekonomik aktivite üzerindeki ilk etkilerinin görülmeye başlaması, çeyrek bazda büyüme oranın beklentilerinin altında kalmasına sebep oldu. IMF tarafından nisan ayında yayınlanan ve haziran ayında güncellenen Dünya Ekonomik Görünüm Raporu'na göre, COVID-19'un ekonomik faaliyetlerde yarattığı tahribatın etkisiyle Türkiye'nin ekonomisinin 2020 yılında yaklaşık %5 oranında daralması ve takip eden 2021 yılında ise %5 oranında büyümesi bekleniyor. IMF Dünya Ekonomik Görünüm Raporu'na göre, Türkiye genelinde işsizliğin 2020 yılsonunda %17,2 seviyesine yükselmesi ve 2021 yılsonunda ise %15,6 seviyesine gerilemesi bekleniyor. (Colliers International, 2020, İlk Yarı Raporu.)

"COVID-19 salgını nedeniyle duraksamanın yaşandığı 2020 ikinci çeyrekte sert daralan Türkiye ekonomisi üçüncü çeyrekte güçlü bir toparlanma kaydetmiştir. 2020 üçüncü çeyrekte, mevsim ve takvim etkisinden arındırılmış gayri safi yurtiçi hasıla (GSYH) bir önceki döneme kıyasla %15,6 büyürken, takvim etkisinden arındırılmış GSYH'de yıllık bazda büyüme %6,5 olarak gerçekleşmiştir. Arındırılmamış verilere göre GSYH'de yıllık bazda büyüme %5,5 olan piyasa ortalama beklentisinin üzerinde %6,7 seviyesinde gelmiştir. Ekonomideki bu toparlanmada özel sektör tüketiminin ve yatırım harcamalarının etkili olduğu görülürken, net dış talep büyümeyi sınırlamıştır. Üretim tarafından bakıldığında ise genele yayılan artışlar gözlenmiştir. Bu sonuçlarla, 2020 Ocak-Eylül döneminde GSYH 2019'un aynı dönemine göre %0,5 büyümüştür. 2020 ikinci çeyrekte 743,9 milyar dolar olan yıllıklandırılmış dolar bazında GSYH, 2020 üçüncü çeyrekte 736,10 milyar dolar seviyesine inmiştir.

Öncü veriler Mayıs sonrasındaki normalleşme süreciyle birlikte toparlanmanın Ekim ve Kasım aylarında sürdüğüne işaret etmektedir. Eylül'de 52,8 değerini alan imalat sanayi PMI, Ekim'de 53,9, Kasım'da 51,4 değerini almıştı. Benzer şekilde kapasite kullanım oranı Eylül'deki %74,3'ten kademeli olarak yükselmiş ve Ekim'de %74,9 ve Kasım'da %75,3'e çıkmıştır. Ancak, devam eden salgının etkisiyle beklentilerde iyileşme hız kesmiş ve sektörel güven endeksleri Kasım'da gerileyerek ılımlı bir yavaşlamaya işaret etmiştir. Döviz kurlarındaki oynaklık ve normalleşme sürecinin yol açtığı kapasite kısıtlarının yanında gıda fiyatlarındaki hızlı artışlarla enflasyon yükseliş eğilimini sürdürmektedir. Eylül'de %11,7 olan genel tüketici fiyatları endeksi (TÜFE) yıllık enflasyonu Ekim ve Kasım aylarında sırasıyla %11,9 ve %14,0 seviyelerine yükselmiştir. Bununla birlikte, döviz kuru ve uluslararası emtia fiyatlarındaki gelişmelerin yol açtığı maliyet baskısıyla yurtiçi üretici fiyatları endeksi (Yi-ÜFE) yıllık enflasyonu Eylül'deki %14,3'ten Ekim'de %18,2'ye, Kasım'da %23,1'e ulaşmıştır." (Gyoder, 2020, 3.Çeyrek Raporu)

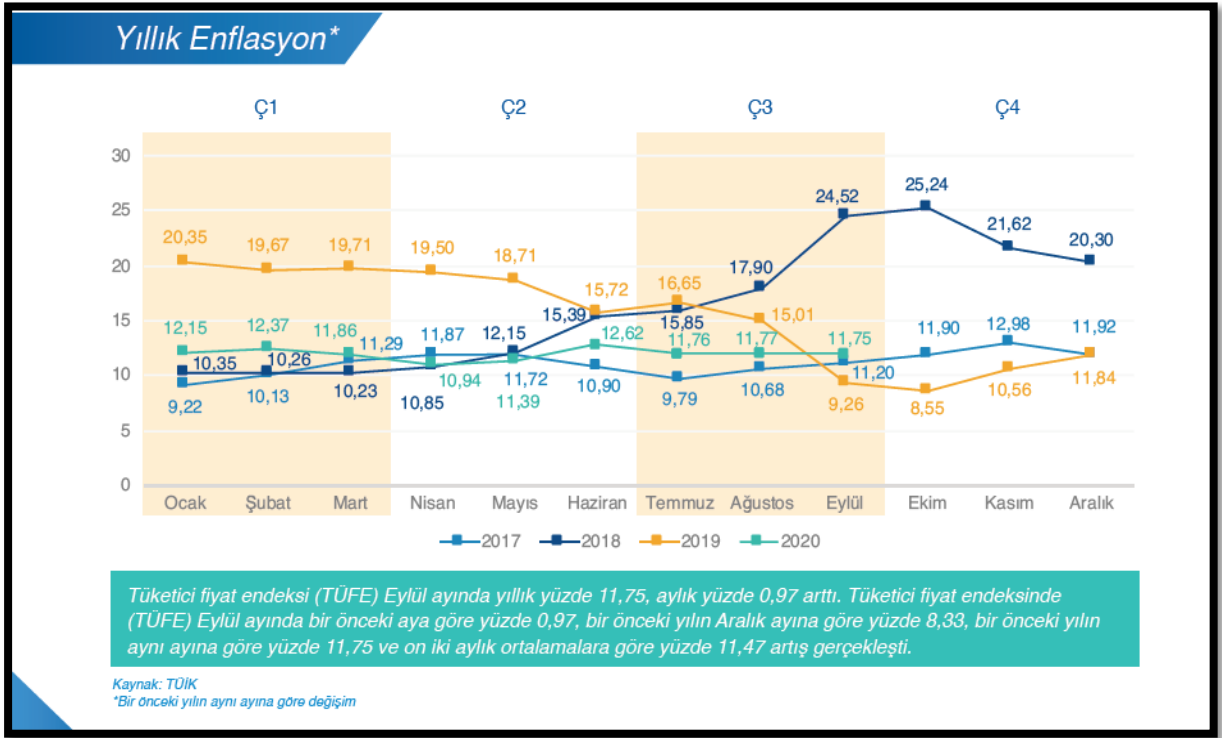

Gayrimenkul Sektörü:

2013 yılından bugüne inşaat sektörünün ekonomik büyüme ile olan ilişkisini değerlendirildiğinde, 2014 yılının ikinci çeyreğinde yaşanan düşüşün dışında sektörün istikrarlı bir gelişim içinde olduğu dikkat çekmektedir. 2013 yılı, sektörün beklentilerin üzerinde artış kaydetmiştir. 2014, artan jeopolitik riskler ve dövizin buna bağlı olarak yukarı yönlü hareketi ile hem ekonomik anlamda hem de sektörel anlamda bir daralma yılı niteliğinde olmuştur. 2015 yılında ise özel tüketim harcamalarının ve kamu harcamalarının etkisi ile Türkiye ekonomisi yüzde 6 büyüme oranına ulaşmıştır. Ekonomik büyümeyle birlikte inşaat sektörünün büyüme performansı yüzde 4,9 olarak kaydedilmiştir. 2016'nın tüm çeyreklerinde inşaat sektörü ekonomik büyümenin üzerinde bir büyümeye sahip olup, 2017'nin ilk iki çeyreğinde sektörün büyümesi ise yine yüzde 5,6 ve yüzde 5,5'e ulaşmıştır. Sektör, 3. çeyrek sonuçlarına göre yüzde 18,7 ile son 3 yılın en yüksek büyüme oranını yakalamıştır. Bu rakamla sanayi büyümesinin de önüne geçen inşaat sektörü, aynı dönemde yatırımlarını da yüzde 12 düzeyinde arttırmıştır.

Konut kredilerinde, kredi tutarının teminat olarak alınan konutun değerine oranına ilişkin sınırın % 75'ten % 80'e çıkarılması, 15 Temmuz Darbe girişiminden sonra Emlak Konut GYO ve GYODER'in ve ticari bankaların başlattığı kampanyalar ve 150 metrekareden büyük konutlarda KDV'nin yüzde 8'e düşürülmesi kararları ile ekonominin ana sektörü olan inşaat sektörünün hızlanması ve alınan kararlar ile gayrimenkul satışının artırılması hedeflenmiştir.

2018 yılında talep dengesizliğinin devam etmesi, inşa maliyetlerini artması, kredi faiz oranlarının artması alım satımların yavaşlamasına neden olmuştur.

2019da 2.yarıda alınan ekonomik kararlara da bağılı olarak Eylül ayı içerisinde kamu bankalarının konut kredisi ve diğerkredilerdeki faiz oranlarında düşüş yönünde yaptıkları değişiklikler gayrimenkul sektöründe alım/satımlarda hareketliliğin artmasını sağlamıştır. Bu hareketlilik yılın sonuna kadar devam etmiştir. 2019 yılının son çeyreğinde başlayan bu hareketlilik 2020 yılının Ocak, Şubat ayında ve Mart ayının ortasına kadar devam etmiştir.

Mart ayının ortasında Dünya genelinde ve ülkemizde yaşanan Coronavirus Covid-19 salgının edeniyle ilgili kurumlar tarafından alınan önlemlere bağlı olarak tüm sektörlerde olduğu gibi gayrimenkul sektöründe de duraklama oluşmuştur.

02.06.2020 tarihinden itibaren Kamu bankaları öncülüğünde Covid-19 koranavirüs etkilerine karşı, normalleşme sürecine geçiş ve sosyal hayatın canlanması için açıklanan kredi destek paketi kapsamında konut kredisi faiz oranlarında meydana gelen düşüş ve uzun vadeli ödeme imkanları özellikle konut satış rakamlarında ve talebin artmasına neden olmuştur.

Eylül ayı başından itibaren geçen 3 ay boyunca kredi destek paketi çerçevesinde yapılmış olan kampanyaların kademeli olarak sona ermesi, buna bağlı olarak kamu ve özel bankalarının gerek konut kredi faiz oranlarında gerekse diğer kredilerin faiz oranlarında yukarı yönde değişiklik yapmaları, döviz kurlarında meydana gelen değişiklikler tüm sektörleri etkilediği gibi gayrimenkul sektörünü de etkilemiştir.

Mevcut piyasa koşulları nedeniyle özellikle kredi faiz oranlarında oluşabilecek değişikliklere, salgının seyrine bağlı olarak yılın kalan zamanında bu değişikliklere orantılı olarak gayrimenkul sektöründe de değişiklikler olabileceği öngörülmektedir.

"2020 Yılı itibarıyla dünyada yayılımını artıran Covid-19 salgını hemen hemen her ekonomik ve sosyal değişken üzerinde etkili olmuştur. Beklenmedik sistemik bir risk olarak küresel iş yapış şekillerinden karar alma süreçlerine kadar pek çok yönetsel süreç yeni şartlara göre şekillenmek zorunda kalmıştır. Bu tür, 'siyah kuğu' olarak adlandırılan beklenmedik geniş etki alanlı olayların sektörleri de tesir altına alması kaçınılmaz bir sonuç olarak karşımıza çıkmaktadır. Diğer sektörlerde olduğu gibi inşaat ve gayrimenkul sektörleri de gerek iş yapış gerekse talep yönlü süreçten etkilenmiştir.

Kuzey yarım küredeki yaz ve dünya çapında alınan önlemler ile salgın ikinci ve üçüncü çeyrek döneminde baskılanmış görünmektedir. Buna karşın sonbaharın başlamasıyla tekrar tırmanışa geçmiş olması küresel ekonomi ve sağlık sistemini olumsuz etkilemektedir. Yaygın aşı süreci tamamlanıncaya kadar bu tip dalgalanmaların yaşanması kaçınılmaz olarak görünmektedir.

Durumu en iyi özetleyen makroekonomik değişken olarak ise 'büyüme' rakamları karşımıza çıkmaktadır. Sürecin ne yöne evrildiğini analiz etmek yerinde olacaktır. Gerek salgın gerekse salgın öncesi uluslararası ticaret ile politikada yaşanan rahatsızlıklarında etkisiyle küresel olarak büyüme oldukça sorunlu bir hal almıştır. Ekim 2020 de yayınlan IMF Küresel Görünüm Raporuna göre1 küresel ekonominin yüzde 4,4 küçüleceği beklentisi açıklanmıştır. Aynı raporda gelişmiş ekonomiler için yüzde 5,8 gelişmekte olan ekonomiler için ise yüzde 3,3 oranında küçülme beklenmektedir.

Ülkemizde ise pandemi sonrası başta Hazine ve Maliye Bakanlığı ile Çevre ve Şehircilik Bakanlığınca alınan önlemler, proaktif yaklaşımlar sektöre can suyu olmuş, toparlanma eğilimini güçlendirmiştir.

İnşaat sektöründe %1,5 seviyesinde yaşanan gerileme ise hızlı yaşanan küçülmelerden sonra eğilim değişiminin ilk işareti olarak adlandırılabilir. Sektörü bu bağlamda büyük bir yük trenine benzetebiliriz, ivmelenmesi ve durması diğer sektörlerle göre biraz daha zaman almaktadır. İkinci çeyrekte sektörlerin tanımına yakını istenilen performansı göstermeseler de alınan tedbirler özellikle ikinci çeyreğin sonu itibarıyla gözle görülür bir toparlanmayı işaret etmektedir. Üçüncü çeyrek büyüme rakamları hem Türkiye hem de sektör için oldukça güçlü görünmektedir. Öncü göstergeler büyüme sürecini destekler niteliktedir. Üçüncü çeyrekte krediye ulaşım şartlarındaki olumlu değişim ve buna bağlı politikaların etkisiyle hem satışlar hem de inşaat sektörünün ihtiyacı olan kaynak önemli ölçüde sağlanmıştır.

Söz konusu önlemlerin olumlu yansıması ise konut satış rakamlarında gözlemlenmektedir. 2019 yılının ilk dokuz ayında toplam konut satışları 865 bin adet olurken 2020 yılının aynı döneminde 1 milyon 161 bin rakamına ulaşarak yüzde 34,2'lik bir artış sağlamıştır. Söz konusu dönemde birinci el ipotekli konut satış sayısı 162 bin rakamına ulaşarak bir önceki yılın aynı dönemine göre yüzde 141,2'lik artış kaydetmiştir. İkinci el ipotekli satışlar ise daha da canlı bir eğilim sergileyerek 346 bin adet olarak gerçekleşmiştir. 2019 yılının ilk dokuz aylık dönemine göre artış yüzde 187,2 düzeyinde gerçekleşmiştir. Satışlarda artışı tetikleyen en önemli unsurlar ise; pandemi nedeniyle yaşanan kapanma sürecinin bitmesi, özellikle kredi faizlerinde kamu bankaları önderliğinde sağlanan keskin düşüş ve ertelenen talebin etkili olduğu görülmektedir. Diğer yandan birkaç yıldır yeni konut arzının giderek düşmesi de talebin yükselmesinde diğer bir tetikleyici olmuştur. Hâlihazırda pazarda bekleyen konutların talep görmesi önemli bir stok düşüşünü de getirmiştir." (Gyoder,2020, 3.Çeyrek Raporu)

OFİS VE TİCARİ GAYRİMENKUL PİYASASI

COVID-19 salgınının mart ayının başlarında Türkiye'ye de sıçraması ile beraber İstanbul Ofis Piyasası'ndaki sürmekte olan "Kiracı Piyasası" devam ediyor. 2020 ilk yarı itibarıyla, kira fiyatları ve boşluk oranlarını değerlendirdiğimizde ofis piyasasında COVID-19 etkilerinin henüz piyasa verilerine yansımadığını söyleyebiliriz. Geçici olarak kapanan ofisler ile birlikte benimsenen uzaktan çalışma modeli, ilk tepki olarak firmaların kiralama alanı ihtiyaçlarını düşürmelerine sebep oldu. Bu dönemde kiralama işlemlerinde önceki dönemlere kıyasla düşüş gözlemlenmemizin yanı sıra, pek çok firmanın esnek çalışmayı kalıcı hale getirdiği haberlerini alıyoruz. Bunun yanı sıra sosyal mesafe kuralının ofislerde de uygulanmaya başlamasıyla kişi başı kullanılan ofis alanı arttı. (Colliers International, 2020 İlk Yarı Raporu)

2020 yılı üçüncü çeyreğin sonunda İstanbul ofis pazarında genel arz 6,46 milyon m² olarak aynı seviyede kalmıştır. Öte yandan sağlıklı çalışma alanlarına yönelik nitelikli ve modern altyapılı bina çözümlerinin gerekliliği doğrultusunda arz, yeniden sınıflandırılma konusu olacaktır. Üçüncü çeyrekte kaydedilen kiralama işlemleri yaklaşık 90.869 m² olarak gerçekleşirken, Eylül sonunda kiralama işlemleri toplamda 223.000 m² olmuştur. Üçüncü çeyrekte kaydedilen işlem hacmi bir önceki çeyreğe kıyasla, başlıca devam eden anlaşmaların finalize olması beraberinde iki katından fazla bir oranda, bir önceki yılın aynı dönemine göre ise %15 artış kaydedilmiştir. Bununla birlikte, üçüncü çeyrekte gerçekleşen kiralama işlemlerini sayıca %75 gibi büyük bir çoğunluğunu ve metrekare bazında yarısından fazlasını yeni kiralama anlaşmaları oluştururken, geriye kalan kiralama faaliyetleri yenileme anlaşmaları olarak gerçekleşmiştir.

Ofis çalışma alanlarında sosyal mesafe uygulamaları için yapılan kısa vadeli çözümler çoğunlukla birçok kuruluşta sürdürülmüştür. Bundan sonraki süreçte, kuruluşlar için uzun vadeli çözümler; temel prensibin esneklik üzerine olduğu sağlık, verimlilik ve maliyet optimizasyonu odakları etrafında yeniden şekillenen çalışma alanları ile ortaya çıkacak olup, dördüncü çeyrek ve önümüzdeki yılın başından itibaren ofis pazarının itici gücü olması beklenmektedir. Bu nedenle, kuruluşlar verimliliğin en üst seviyede elde edilebilmesi için yeni normal doğrultusunda üretkenlik ve uzaktan çalışma yönetimi arasında önemli bir denge sağlamalıdır. Bunun gerçekleşebilmesi adına, fiziksel ofis alanları kesin olarak gerekli olmaya devam edecek olup, genel olarak daha iş birlikçi ve sosyal alanlar sunan alanların işlevselliğine yönelik değişimler olması öngörülmektedir. Toplam bir çalışma alanı ekosistemi altında; şirketlerin, çalışanlarına herhangi üçüncül bir yerden en azından belirli bir seviyede çalışabilme olanağı sağlaması beklenecek olup, tek bir genel merkez yerine, çalışanların ikamet yoğunluğuna bağlı olarak uygun uydu ofisler, özellikle büyük işgücü olan kuruluşlar için orta vadede ön plana çıkması beklenmektedir.

Bununla birlikte, ofis bina arzı; sağlıklı çalışma alanlarının gerekliliği doğrultusunda modern ve nitelikli altyapısı olan yüksek kalitedeki binaların belirlenmesi ile yeniden sınıflandırılacaktır. Kiralama talebi beklendiği üzere üçüncü çeyrekte artış gösterirken, temel olarak devam eden anlaşmaların bitmesi sonucu yükselmiştir. Öte yandan, döviz kurunda özellikle bu çeyrekte itibaren kaydedilen belirgin artış mal sahibi üzerinde ve kiralama faaliyetlerinde etkili olmayı sürdürecektir. Bunun yanı sıra kiracı lehine ortam orta vadede devam edecektir. (GYODER,2020 3. Çeyrek Raporu)

Pandemi ile geçen bir buçuk yıllık süre içerisinde birçok sektörde olduğu gibi ofis pazarında da belirgin değişimler yaşanmaktadır. Uzaktan çalışma alışkanlıklarının arttığı bu dönemde Şirketler Covid-19 sonrasındaki çalışma şekilleri üzerine çalışmalar yapmaktadır. Bu kapsamda ofis alanlarının niteliği, teknolojik altyapısı ve erişim hiç olmadığı kadar önemli hale gelmiştir. 2021 yılının ikinci çeyreğinde ofis pazarına yeni arz eklenmezken, İstanbul ofis pazarında genel arz 6,46 milyon m² olarak aynı seviyede kalmıştır. İkinci çeyrekte gerçekleşen toplam kiralama işlemi 54.336 m² olurken, geçen yılın aynı dönemine oranla önemli bir fark göstermemektedir. İşlemlerin %76 oranında büyük çoğunluğunu yeni kiralama anlaşmaları oluşturmuştur. Öte yandan işlemlerin %15'ini yenilemeler oluştururken, %8'i ise mal sahibi kullanıcıları tarafından gerçekleştirilmiştir. (Gyoder,2021, 3.Çeyrek Raporu)

Ticari Gayrimenkulde Öne Çıkan İller

İl	Ticari Gayrimenkul Ortalama Birim Satış Fiyatı (TL/m ²)	Dükkan ve Mağazalar Ortalama Birim Satış Fiyatı (TL/m ²)	Ofis ve Bürolar Ortalama Birim Satış Fiyatı (TL/m ²)
İstanbul	8.248	8.420	8.498
İzmir	6.814	6.878	7.074
Bursa	5.100	5.467	5.027
Antalya	4.733	5.123	4.098
Ankara	5.692	5.549	5.218
Kocaeli	4.366	4.188	4.328
Adana	3.800	4.687	3.378

Kaynak: Endeksa

Bölgelere Göre İstanbul Ofis Pazarı

Avrupa Yakası	Ç4'20			Ç1'21			Ç2'21		
	Stok (bin m ²)	Boşluk Oranı (%)	Birincil Kira (\$/m ² /ay)	Stok (bin m ²)	Boşluk Oranı (%)	Birincil Kira (\$/m ² /ay)	Stok (bin m ²)	Boşluk Oranı (%)	Birincil Kira (\$/m ² /ay)
Levent - Etiler	881	18,9	25	881	18,0	25	881	18,0	25
Maslak	891	19,3	15	891	19,5	15	891	19,5	15
Z.Kuyu - Şişli Hattı	539	11,3	15	539	16,9	14	539	16,9	14
Taksim ve Çevresi	187	22,0	9	187	21,1	9	187	21,1	9
Kağıthane	302	39,0	11	302	38,8	9	302	38,8	9
Beşiktaş *	103	14,1	9	103	13,8	9	103	13,8	9
Batı İstanbul **	829	4,9	6	829	4,5	6	829	4,5	6
Cendere-Seyrantepe	422	70,0	11	422	66,7	9	422	66,7	9
Anadolu Yakası	Stok (bin m ²)	Boşluk Oranı (%)	Birincil Kira (\$/m ² /ay)	Stok (bin m ²)	Boşluk Oranı (%)	Birincil Kira (\$/m ² /ay)	Stok (bin m ²)	Boşluk Oranı (%)	Birincil Kira (\$/m ² /ay)
Kavacık	105	20,4	10	105	19,8	9	105	19,8	9
Ümraniye	753	13,5	12	753	14,7	12	753	14,7	12
Altunizade	84	30,5	12	84	30,7	12	84	30,7	12
Kozyatağı	789	29,0	17	789	28,4	17	789	28,4	17
Doğu İstanbul***	583	32,2	7	583	38,1	7	583	38,1	7

2021 Yılı 2. çeyreğinde genel arz 6,46 milyon m² olup bir önceki çeyrekle aynı seyretti. Gerçekleşen toplam kiralama işlemleri 54 bin m²'dir. Bu çeyrekte gerçekleşen kiralama işlemlerinde, bir önceki çeyreğe göre %3,7 düşüş, bir önceki yılın aynı dönemine göre ise %9,25 azalış gösterdi.

Kaynak: Ofis verileri Cushman&Wakefield tarafından GYODER için özel olarak hazırlanmıştır.

*Nisantepi-Akaretler-Barbaros-Maçka-Tepvikiye bölgelerini kapsamaktadır.

**Güneşli-Yenibosna-Bakırköy-İkithal bölgelerini kapsamaktadır.

***Küçükyağlı-Maltepe-Kartal-Pendik bölgelerini kapsamaktadır.

4.2 - Değerleme Hizmetini Sınırlayıcı-Kısıtlayıcı Faktörler

Herhangi bir kısıtlayıcı faktör bulunmamaktadır.

4.3 - Bilgilerin Kaynağı

Değerleme çalışmasında kullanılan bilgiler; Çankaya Belediyesi İmar Müdürlüğü, TKGM web portalı ile yerinde yapılan incelemeler ve kısmen belgeli, kısmen de şifahi bilgiler sonucu oluşmuştur.

4.4 - Deęeri Etkileyen Faktörler

4.4.1 - Olumlu Faktörler

- * Bilinen prestijli bir cadde üzerinde konumlanmaktadır.
- * Kat mülkiyeti bulunmaktadır.
- * Ulaşılabilirliği oldukça iyidir.
- * İnşaat, dekorasyon, malzeme ve işçilik kalitesi üst seviyededir.
- * Kapalı otopark imkanı bulunmaktadır.

4.4.2 - Olumsuz Faktörler

- * Gayrimenkul satışı ya da kiralamasının komple bina şeklinde tercih edilebileceęi ancak sınırlı bir alıcı kitlesi bulunduğu düşünölmektedir.

5 - DEĞERLEME YÖNTEMLERİ

5.1 - Pazar Yaklaşımı

Bu yöntemde; değeri belirlenmek istenen taşınmaza emsal olabilecek gayrimenkullerin satış bedellerinin elde edilerek, söz konusu taşınmaz ile nitelik ve niceliklerinin karşılaştırılması yapılmaktadır. Bu konuda en önemli husus emsal gayrimenkullerin gerçek satış bedellerinin elde edilebilmesidir. Benzer özelliklere sahip gayrimenkullerden; satış tarihi itibari ile değer kaybı, kullanım alanlarına ait kıyaslama, çevre düzeni ve arsa alanlarına ilişkin düzeltmelerin yapılması gereklidir. Birim fiyat ya da toplam fiyat olarak elde edilen veriler değerlendirilmesi yapılan taşınmaza uygulanarak değerlendirme bedeline ulaşılmaktadır. Ülkemizde gayrimenkul piyasasının hareketliliği ve tutarsızlığı nedeni ile sağlıklı sonuçlara ulaşabilmek için en çok bu yöntem uygulanmaktadır.

5.2 - Yeniden İnşa Etme (İkame) Maliyeti Yaklaşımı

Mevcut bir yapının aynısını yeniden inşa etmek fikri üzerine kuruludur. Gayrimenkulün değeri; değerlendirme tarihinde yeniden inşa etmenin maliyeti, boş arsa değeri, arazinin kullanılabilir hale getirilmesinden kaynaklanan harcamalar ve amortisman tutarından oluşmaktadır. Ana prensip olarak mevcut bir gayrimenkulün bina değerinin, hiçbir zaman yeniden inşa etme maliyetinden fazla olamayacağı kabul edilmektedir. Karşılaştırma ve maliyetlere ayırma yöntemleri kullanılmaktadır. Karşılaştırma yönteminde yeni inşa edilen bir gayrimenkulün birim maliyetleri, değerlendirilmesi yapılan taşınmazın değerinin belirlenmesinde kullanılmaktadır. Her iki yapının olumlu/olumsuz özellikleri bulunan değer üzerinden eksiltilir/artırılır. Maliyetlere ayırma yönteminde ise değerlendirilen taşınmazın inşaatı aşamasında kullanılan malzemeler, işçilik ve projelendirme bedelleri tek tek hesaplanır. Ortaya çıkan değerden; amortisman bedeli düşürülerek gerçek değer oluşturulur.

5.3 - Nakit Akışı (Gelir) Yaklaşımı

Değeri yalnızca elde edilecek gelire göre saptanabilen taşınmazlarda kullanılabilen bu yöntemde; taşınmazın gelecekte ortaya çıkabilecek faydalarını ve getirdiği net geliri kapitalize ederek bugünkü değeri belirlenmektedir. Bir yıllık gelirin, gelir oranına bölünmesi ya da gelir katsayısıyla çarpılması sonucu değere ulaşılma yöntemi direkt kapitalizasyon olarak adlandırılmaktadır. İndirgenmiş nakit akışı ise; götürü bedeli uygulanarak gelir modeline yansıtılması, gelirlerin kabul edilebilir bir indirgeme oranı ile bugünkü değerine getirilerek gayrimenkulün değeri saptanması olarak tanımlanmaktadır.

6 - DEĞERLEMEDE KULLANILAN YÖNTEMLER

Atakule GYO A.Ş. Şirket Binasını da oluşturan 4 Adet bağımsız bölümün pazar değerinin tespitine ilişkin yapılmış olan değerlendirme çalışmasında Pazar Yaklaşımı ve Gelir İndirgeme Yaklaşımı (Doğrudan Kapitalizasyon Yöntemi) kullanılmıştır.

6.1 - Pazar Yaklaşımı

Satılık ve Kiralık Emsaller

1 * Anka Gayrimenkul

Tel 0 (532) 512 75 10

Değerleme konusu taşınmaza yakın konumda Filistin caddesi üzerinde yer alan eski bir apartmanda 3. kat daire satılık durumdadır. 110 m² olarak pazarlanmaktadır. Bina yaşı olarak dezavantajlı durumdadır. Aynı lokasyondadır. Asansörsüz bir binada yer almaktadır.

SATILIK	110 .-M ²	775.000 .-TL	7.045 .-TL/M ²
----------------	----------------------	--------------	---------------------------

2 * IP Gayrimenkul

Tel 0506 488 78 28

Yakın konumda Nene Hatun Caddesi üzerinde yer alan ofis kullanımlı taşınmaz satılık durumdadır. Eski bir apartmanın 1. katında yer alan daire 175 m² olarak pazarlanmaktadır. Kurumsal vakif kiracısı bulunduğu beyan edilmiştir.

SATILIK	175 .-M ²	1.050.000 .-TL	6.000 .-TL/M ²
KİRALIK	175 .-M ²	6.000 .-TL	34 .-TL/M ²

3 * Borseml Emlak Köşk

Tel 0312 441 41 70

Sheraton Hotele çok yakın konumda aynı lokasyonda yer alan çatı dubleksi satılık durumdadır. 220 m² kullanım alanı ile ofis ve işyerine çok elverişli olduğu beyan edilmiştir. Kapalı otopark imkanına sahip bina 25-30 yaşındadır. 10.000 TL civarında potansiyel kirasının olabileceği beyan edilmiştir.

SATILIK	220 .-M ²	1.975.000 .-TL	8.977 .-TL/M ²
KİRALIK	220 .-M ²	10.000 .-TL	45 .-TL/M ²

4 * Coldwell Banker Başkent

Tel 0532 294 03 64

Gaziosmanpaşa Mahallesi içerisinde Arjantin caddesi ve İran Caddesi arasında yer alan Budak Sokak'ta bulunan bina satılık durumdadır. Bina 580 m² arsa alanına sahip olup 1000 m² kapalı alan ile pazarlanmaktadır. 18.900.000 TL bedelle satılıktır. Pazarlık payı bulunduğu düşünülmektedir. Konum şerefyesi açısından değerlendirme konusu taşınmazlara göre çok daha iyi konumdadır.

SATILIK	1000	.-M ²	18.900.000	.-TL	18.900	.-TL/M ²
----------------	------	------------------	------------	------	--------	---------------------

5 * Remax Vip

Tel 0532 255 43 55

Kavaklıdere Bestekar Sokak'ta yer almaktadır. İşlek ve prestijli bir konumda yer alan bina 2330 m² ortak alanlarla birlikte toplam kullanım alanına 1485 m² ortak alanlar hariç kullanım alanına sahip durumdadır. Asansörlü, kapalı garajlı ve jeneratörlüdür. 9.350.000 TL bedelle satılık durumdadır. Potansiyel kirasının 55.000 TL civarında olabileceği beyan edilmiştir.

SATILIK	2330	.-M ²	9.350.000	.-TL	4.013	.-TL/M ²
KİRALIK	2330	.-M ²	55.000	.-TL	24	.-TL/M ²

6 * Yardım Emlak

Tel 0312 440 65 98

Gaziosmanpaşa'da yer alan bina komple satılık durumdadır. 4 katlı bina toplam 1.100 m² brüt kullanım alanı ile pazarlanmaktadır. 25-30 yaşındadır. Bina yaşı açısından dezavantajlı, konum açısından benzer bir lokasyonda yer almaktadır. 7.500.000 TL bedelle satılık olup 40.000 TL civarında kira potansiyeli olduğu beyan edilmiştir.

SATILIK	1100	.-M ²	7.500.000	.-TL	6.818	.-TL/M ²
KİRALIK	1100	.-M ²	40.000	.-TL	36	.-TL/M ²

7 * Coldwell Banker Vizyon

Tel 0532 223 80 01

Gaziosmanpaşa Gölge Sokak'ta 600 m² oturumlu 4 katlı bina kiralık durumdadır. 8-10 araçlık otopark imkanına sahip olan bina toplam 2400 m² kullanım alanı ile pazarlanmaktadır. 70.000 TL bedelle kiralıktır.

KİRALIK	2400	.-M ²	70.000	.-TL	29,17	.-TL/M ²
----------------	------	------------------	--------	------	-------	---------------------

8 * Aymir Gayrimenkul

Tel 0533 665 98 68

Arjantin Caddesi'ne yakın konumda BİM market kiracısı bulunan depolu dükkan satılık durumdadır. Toplam 2 kat brüt alan 500 m² olarak ifade edilmiştir. Eski bir apartmanda bodrum kat ve zemin kattan oluşmaktadır. Bina yaşı ve konum olarak daha dezavantajlıdır. Satış bedeli üzerinden pazarlık payı bulunduğu ifade edilmiştir. 7.000 TL net kira getirisi bulunduğu beyan edilmiştir.

SATILIK	500	.-M ²	2.000.000	.-TL	4.000	.-TL/M ²
KİRALIK	500	.-M ²	7.000	.-TL	14	.-TL/M ²

9 * Remax Arı

Tel 0539 744 51 20

Arjantin Caddesi üzerinde yer alan 130 m² kullanımlı dükkan satılık durumdadır. Taşınmaz eski bir apartmanın zemin katında yer almaktadır. 2.950.000 TL bedelle satılıktır. Metraj olarak daha büyük bina yaşı olarak daha eski bir binada yer almaktadır.

KİRALIK	130	.-M ²	2.950.000	.-TL	22.692	.-TL/M ²
----------------	-----	------------------	-----------	------	--------	---------------------

10 * Vatan Gayrimenkul

Tel 0531 457 97 47

Çankaya'da restoran olarak işletilen zemin kat dükkan satılık durumdadır. 200 m² kapalı alan ve 120 m² ön kullanım alanından oluşmaktadır. Taşınmazın 20.000 TL kira getirisi sağladığı beyan edilmiştir. 4.500.000 TL bedelle satılıktır. Benzer niteliklere sahip olduğu düşünülmektedir.

SATILIK	200	.-M ²	4.500.000	.-TL	22.500	.-TL/M ²
KİRALIK	200	.-M ²	20.000	.-TL	100	.-TL/M ²

11 * Elit Emlak

Tel 0312 446 55 25

Taşınmaz Karum avm giriş katının bir üst katında (1. katta-projeye göre zemin katta) yer alan 18 m² kullanımlı dükkan nitelikli taşınmazdır. Dükkan katında bulunmakla birlikte yaya hareketliliğinin kısmen daha az olduğu bir konumdadır. 198.000 TL bedelle satılıktır. Bina yaşı ve cephe açısından daha dezavantajlı avm içerisinde olması açısından iyi durumdadır. Taşınmaz içe cephelidir.

SATILIK	18	.-M ²	198.000	.-TL	11.000	.-TL/M ²
----------------	----	------------------	---------	------	--------	---------------------

12 * Remax Premium

Tel 0552 382 06 91

Karum AVM içerisinde zemin katta yer alan dükkan satılık durumdadır. 700 m² olarak pazarlanan dükkan binanın en işlek katında yer almaktadır. Yapı yaşı yaklaşık 30 olup güvenli proje içerisinde yer almaktadır. 12.500.000 TL bedelle satılıktır. Yapı yaşı açısından dezavantajlı, avm içerisinde olması ve işlekliliği nedeni ile avantajlıdır. Metrajı değerlendirme konusu 4 no'lu bağımsız bölüme göre çok büyüktür.

SATILIK	700	.-M ²	12.500.000	.-TL	17.857	.-TL/M ²
----------------	-----	------------------	------------	------	--------	---------------------

13 * Coldwell Banker Başkent

Tel 0532 294 03 64

Büyükesat yerleşimi içerisinde 4 kat ve çatı katından oluşan bina kiralık durumdadır. Bina 10-15 yaş aralığında olup asansörlü ve 15 araçlık otopark imkanına sahip durumdadır. Her katı 300 m² olan bina toplam olarak 1500 m² olarak pazarlanmaktadır. 52.500 TL+ KDV bedel kira istenmektedir. Yapı yaşı daha eskidir.

KİRALIK	1500	.-M ²	52.500	.-TL	35	.-TL/M ²
----------------	------	------------------	--------	------	----	---------------------

6.1.1 - Emsallerin Değerlendirilmesi

Bölgeden elde edilen emsallerin değerlendirilmesi yapılan taşınmazın özelliklerine bağlı olarak analizi yapılırken aşağıdaki bulunan karşılaştırma tablosu kullanılmıştır. Bu tablonun öncelikli amacı değerlendirme sırasında bölgeden edinilen emsallerin değerlendirilmesi yapılan taşınmaz/taşınmazlara göre durumlarını karşılaştırmaktır. Bu analizde emsal taşınmaz "iyi/küçük" olarak belirtilmişken (-) düzeltme, "kötü/büyük" olarak belirtilmişken (+) düzeltme yapılmaktadır. Emsallerin her birinin taşınmazlara göre farklılıkları olacağından bu oranlarda da farklılıklar oluşabilmektedir. Düzenlenmiş olan karşılaştırma tablosundaki oranların karşılıkları aşağıdaki tabloda gösterilmiştir. Örneğin, emsal taşınmazın alanı değerlendirilmesi yapılan taşınmazın alanından daha büyük ise alana ilişkin yapılacak düzeltme (+) yönde olmaktadır. Düzeltme oranı öngörülürken de yine alan özellikleri karşılaştırılmış ve mesleki deneyimler, şirketimizdeki diğer veriler, sektör araştırmaları ve elde edilen tüm veriler sonucu oluşan tüm unsurlar dikkate alınarak düzeltme oranı takdirinde bulunmaktadır.

		ORAN ARALIĞI
ÇOK KÖTÜ	ÇOK BÜYÜK	20% üzeri
KÖTÜ	BÜYÜK	11% - 20%
ORTA KÖTÜ	ORTA BÜYÜK	1% - 10%
BENZER	BENZER	0%
ORTA İYİ	ORTA KÜÇÜK	-10% - (-1%)
İYİ	KÜÇÜK	-20% - (-11%)
ÇOK İYİ	ÇOK KÜÇÜK	-20% üzeri

KARŞILAŞTIRMA TABLOSU Satılık Bina (TL)				
BİLGİ	DEĞERLEME KONUSU TAŞINMAZ	Emsal 3	Emsal 5	Emsal 6
SATIŞ FİYATI		1.975.000	9.350.000	7.500.000
SATIŞ TARİHİ		-	-	
ZAMAN DÜZELTMESİ		BENZER 0%	BENZER 0%	BENZER 0%
ALAN	740,15	220	2.330	1.100
BİRİM M ² DEĞERİ		8.977	4.013	6.818
ALANA İLİŞKİN DÜZELTME		ORTA KÜÇÜK -10%	BÜYÜK 15%	BÜYÜK 15%
İMAR KOŞULLARI				
YAPILAŞMA KOŞULLARINA İLİŞKİN DÜZELTME		BENZER 0%	BENZER 0%	BENZER 0%
FONKSİYON				
FONKSİYONA İLİŞKİN DÜZELTME		BENZER 0%	BENZER 0%	BENZER 0%
MANZARA				
MANZARAYA İLİŞKİN DÜZELTME		BENZER 0%	BENZER 0%	BENZER 0%
KONUM				
KONUMA İLİŞKİN DÜZELTME		BENZER 0%	KÖTÜ 20%	ORTA KÖTÜ 10%
DİĞER BİLGİLER	yapım yılı			
DİĞER BİLGİLERE İLİŞKİN DÜZELTME		ORTA KÖTÜ 10%	ORTA KÖTÜ 10%	ORTA KÖTÜ 10%
PAZARLAMA PAYINA İLİŞKİN DÜZELTME		-9%	-10%	-10%
TOPLAM DÜZELTME		-9%	35%	25%
DÜZELTİLMİŞ DEĞER	7.370	8.169	5.417	8.523

Parsel üzerinde yer alan binada kat mülkiyeti kurulmuş olup, bağımsız bölüm değerleri takdir edilirken öngörülen kira değerleri ile doğrudan kapitalizasyon yöntemi ve Pazar Yaklaşımı yöntemi kullanılmıştır. Taşınmazın özelliklerine en yakın olduğu kanaatine varılan 3 adet emsalden yararlanılmıştır.

Taşınmazın bulunduğu bölgede yer alan benzer nitelikli taşınmazların ortalama gerçekçi paçal m² satış değerinin 6.500 - 15.000 TL/m² aralığında olduğu gözlenmiştir. Buna göre taşınmazların bulunduğu binanın ortak kullanım alanları da dahil ortalama birim m² satış değeri için 7.370.-TL olarak takdir edilmiştir.

8-13 arası emsal taşınmazlar yakın lokasyonda yer alan dükkan, mağaza nitelikli taşınmazlardan oluşmaktadır. Bu taşınmazların m² birim değerleri bina m² birim değerlerine göre daha yüksek olup satış m² birim değerleri 10.000 - 22.500 TL/m² civarında olduğu gözlemlenmiştir. Değerleme konusu 4 no'lu taşınmazın satış m² değeri bu emsaller dikkate alınarak takdir edilmiştir. Metraj olarak değerlendirme konusu taşınmaz emsallere göre daha küçük metrajlıdır. Prestijli bir konumda yer almaktadır.

PAZAR YAKLAŞIMI YÖNTEMİNE GÖRE TAŞINMAZIN DEĞER TABLOSU					
Ada No	Parsel No	Toplam Kapalı Alanı (m ²)	Birim m ² Değeri	Parselin Değeri (-.TL)	Parselin Yuvarlatılmış Değeri
4431	38	740,15	7.370,00	5.454.905,50	5.455.000,00
TAŞINMAZIN TOPLAM DEĞERİ (-.TL)				5.454.906	
YUVARLATILMIŞ TOPLAM DEĞER (-.TL)				5.455.000	

Aşağıdaki listede Pazar Yaklaşımına göre değerlemesi yapılan her bir bağımsız bölüm için takdir edilen değerler (ortak kullanım alanlarından kazanılan değerler de dahil edilerek) ayrı ayrı gösterilmiştir.

Pazar Yaklaşımına Göre Bağımsız Bölüm Değer Listesi

Bağ.Bi. No	Bulunduğu Kat	Bağ. Bölüm Brüt Alanı (m ²)	m ² Birim Değeri (TL)	Taşınmazın Değeri (KDV Hariç) (TL)	Taşınmazın Değeri (KDV Dahil) (TL)	Sigortaya Esas Değeri (TL)
1	1	100,00	12.295,00 TL	1.230.000 TL	1.451.400 TL	180.000 TL
2	2	94,00	11.875,00 TL	1.116.000 TL	1.316.880 TL	169.200 TL
3	3	100,00	11.875,00 TL	1.188.000 TL	1.401.840 TL	180.000 TL
4	Zemin	65,00	29.551,00 TL	1.921.000 TL	2.266.780 TL	117.000 TL
TOPLAM		359,00		5.455.000 TL	6.436.900 TL	646.200 TL
YUVARLATILMIŞ TOPLAM DEĞER						

KARŞILAŞTIRMA TABLOSU (KİRALIK) (BİNA) (TL)				
BİLGİ	DEĞERLEME KONUSU TAŞINMAZ	Emsal 6	Emsal 7	Emsal 13
SATIŞ FİYATI		40.000	70.000	52.500
SATIŞ TARİHİ		-	-	
ZAMAN DÜZELTMESİ		BENZER 0%	BENZER 0%	BENZER 0%
ALAN	740,15	1.100	2.400	1.500
BİRİM M ² DEĞERİ		36	29	35
ALANA İLİŞKİN DÜZELTME		ORTA BÜYÜK 15%	BÜYÜK 15%	ORTA BÜYÜK 15%
İMAR KOŞULLARI				
YAPILAŞMA KOŞULLARINA İLİŞKİN DÜZELTME		BENZER 0%	BENZER 0%	BENZER 0%
FONKSİYON				
FONKSİYONA İLİŞKİN DÜZELTME		BENZER 0%	BENZER 0%	BENZER 0%
MANZARA				
MANZARAYA İLİŞKİN DÜZELTME		BENZER 0%	BENZER 0%	BENZER 0%
KONUM				
KONUMA İLİŞKİN DÜZELTME		ORTA KÖTÜ 5%	ORTA KÖTÜ 5%	ORTA KÖTÜ 5%
DİĞER BİLGİLER	YAPIM YILI			
DİĞER BİLGİLERE İLİŞKİN DÜZELTME		ORTA KÖTÜ 5%	ORTA KÖTÜ 6%	ORTA KÖTÜ 5%
PAZARLAMA PAYINA İLİŞKİN DÜZELTME		-15%	-15%	-10%
TOPLAM DÜZELTME		10%	11%	15%
DÜZELTİLMİŞ DEĞER	37,56	40	32	40

Parsel üzerinde yer alan binada kat mülkiyeti kurulmuş olup, bağımsız bölüm değerleri takdir edilirken öngörülen kira değerleri ile doğrudan kapitalizasyon yöntemi ve emsal karşılaştırma yaklaşımı yöntemi kullanılmıştır. Taşınmazın özelliklerine en yakın olduğu kanaatine varılan 3 adet emsalden yararlanılmıştır.

Doğrudan kapitalizasyon yöntemi için taşınmazın kira analizi yapılmış olup, bina olarak ortalama paçal kira birim m² değeri 37,56.-TL/m²/ay olarak öngörülmüştür. Bağımsız bölümlerin münferit değerleri toplam bina kira değeri dikkate alınarak öngörülmüştür.

8-13 arası emsal taşınmazlar yakın lokasyonda yer alan dükkan, mağaza nitelikli taşınmazlardan oluşmaktadır.

Bu taşınmazların m² birim değerleri bina m² birim değerlerine göre daha yüksek olup kira m² birim değerleri 40 - 100 TL/m²/ay civarında olduğu gözlemlenmiştir. Değerleme konusu 4 no'lu taşınmazın kira m² değeri bu emsaller dikkate alınarak takdir edilmiştir.

6.2 - Yeniden İnşa Etme (İkame) Maliyeti Yaklaşımı

Parsel üzerinde kat mülkiyeti kurulmuş olması nedeni ile yeniden inşa etme maliyeti yaklaşımı kullanılmamıştır.

6.3 - Gelir İndirgeme Yaklaşımı (Doğrudan Kapitalizasyon Yöntemi)

Doğrudan kapitalizasyon yöntemi; bir mülkün bir yıllık net kira getirisini bu yöntem yeni bir yatırımcı açısından gelir üreten mülkün piyasa değerini analiz eder. Mülklerin satış değerleri ile kiralari arasındaki ilişkiyi ifade eder. Bu analizde "Taşınmaz Değeri = Yıllık Net Gelir (NOİ) / kapitalizasyon Oranı " formülünden yararlanılır. kapitalizasyon oranı; Belirli bir kiralama dönemi sonrasındaki kira gelirlerinin "kapitalize" edildiği orandır. Bölgede yapılan incelemelerde kapitalizasyon oranının % 5.30 - % 7,00 civarında olduğu gözlemlenmiş ve bağımsız bölüm bazında % 6.00 olarak bu çalışmada kullanılmıştır.

6.3.2 - Kapitalizasyon Oranı Analizi

Yukarıda belirtilen emsaller incelenerek aşağıdaki tabloda belirtilen sonuçlara ulaşılmıştır. Emsallerin pazarlık paylarının bulunması, elde edilebilen bilgilerin beyana dayalı bilgiler olması, konumları ve diğer özellikleri de göz önünde bulundurulduğunda bölgede kapitalizasyon oranının % 5.33 - % 7,00 aralığında olduğu gözlemlenmiştir.

Emsal Sıra Numarası	Alan (m ²)	Aylık Kira Değeri (TL)	Yıllık Kira Değeri (TL)	Satış Değeri (TL)	Kapitalizasyon Oranı (%)
Emsal 2	175	6.000	72.000	1.050.000	6,86%
Emsal 3	220	10.000	120.000	1.975.000	6,08%
Emsal 10	200	20.000	240.000	4.500.000	5,33%

6.3.1 - Doğrudan Kapitalizasyon Yöntemine Göre Taşınmazın Değeri

Yukarıda belirtilen hesaplamalar doğrultusunda oluşturulan net gelir- değer tablosundan da görüleceği üzere, 4 adet taşınmazın bu yöntemle göre toplam değeri olarak 5.096.000.-TL takdir edilmiştir.

Değerlemesi yapılan bağımsız bölümlerin her birinin Doğrudan Kapitalizasyon Yöntemi ile elde edilen değerleri aşağıdaki listede belirtilmiştir.

Doğrudan Kapitalizasyon Yöntemine Göre Bağımsız Bölüm Değer Listesi

Bağ.Bi. No	Bulunduğu Kat	Bağ. Bölüm Brüt Alanı (m ²)	m ² Birim Kira Değeri (TL/AY/m ²)	Aylık Kira Değeri (TL)	Yıllık Kira Değeri (TL)	Kapitalizasyon Oranı	Taşınmazın Değeri (-TL)
1	1	100,00	72,00	7.200	86.400	6,0%	1.440.000
2	2	94,00	66,00	6.200	74.400	6,0%	1.240.000
3	3	100,00	66,00	6.600	79.200	6,0%	1.320.000
4	Zemin	65,00	120,00	7.800	93.600	6,0%	1.560.000
TOPLAM		359,00		27.800	333.600		5.560.000

6.4 - En Etkin ve Verimli Kullanım Analizi

Taşınmazların konumu, büyüklüğü ve nitelikleri de dikkate alındığında mevcut kullanımının en etkin ve verimli kullanım olabileceği kanaatine varılmıştır.

6.5 - Verilerin Değerlendirilmesi

■ Pazar Yaklaşımı Yöntemine göre;

4 Adet Taşınmazın Toplam Değeri	5.455.000 TL
---------------------------------	--------------

■ Doğrudan Kapitalizasyon Yöntemine Göre;

4 Adet Taşınmazın Toplam Değeri	5.560.000 TL
---------------------------------	--------------

6.5.1 - Farklı Değerleme Metotlarının ve Analiz Sonuçlarının Uyumlaştırılması ve Bu Amaçla İzlenen Yöntemin ve Nedenlerinin Açıklaması

Sermaye Piyasası Kurulu'nun 01.02.2017 tarih Seri III-62.1 sayılı "Sermaye Piyasasında Değerleme Standartları Hakkında Tebliğ"i doğrultusunda Uluslararası Değerleme Standartları UDS 105 Değerleme Yaklaşımı ve Yöntemleri Madde 10.4'e göre "Değerleme çalışmasında yer alan bilgiler ve şartlar dikkate alındığında, özellikle tek bir yöntemin doğruluğuna ve güvenilirliğine yüksek seviyede itimat duyulduğu hallerde, değerlemeyi gerçekleştirenlerin bir varlığın değerlemesi için birden fazla değerlendirme yöntemi kullanması gerekmez. Ancak, değerlemeyi gerçekleştirenin çeşitli yaklaşım ve yöntemleri kullanmayı da göz önünde bulundurması gerekli görülmekte olup, özellikle tek bir yöntem ile güvenilir bir karar verilebilmesi için yeterli bulguya dayalı veya gözlemlenebilen girdinin mevcut olmadığı hallerde, bir değer belirlenebilmesi amacıyla birden fazla değerlendirme yaklaşımı veya yöntemi gerekli görülüp kullanılabilir. Birden fazla değerlendirme yaklaşımı veya yönteminin, hatta tek bir yaklaşım dahilinde birden fazla yöntemin kullanıldığı hallerde, söz konusu farklı yaklaşım veya yöntemlere dayalı değer takdirinin makul olması ve birbirinden farklı değerlerin, ortalama alınmaksızın, analiz edilmek ve gerekçeleri belirtilmek suretiyle tek bir sonuca ulaştırılma sürecinin değerlendirme gerçekleştiren tarafından raporda açıklanması gerekli görülmektedir." denilmektedir.

Aynı tebliğin 10.6. maddesinde ise " Farklı yaklaşım veya yöntemler uygulanıp birbirinden oldukça uzak sonuçların elde edilmesi halinde, bunların basitçe ağırlıklandırılması genel olarak uygun bulunmadığından, değerlendirme gerçekleştirenin belirlenen değerlerin neden bu kadar farklı olduğunun anlaşılabilmesine yönelik birtakım prosedürler yürütmesi gerekli görülmektedir. Bu durumlarda, değerlendirme gerçekleştirenin, değer yaklaşımından/yöntemlerden biriyle daha iyi ve daha güvenilir olarak belirlenip belirlenmediğini tespit etmek amacıyla, 10.3. nolu maddede yer verilen kılavuz hükümleri tekrar değerlendirmesi gerekli görülmektedir." denmektedir.

Taşınmazın değer takdirinde iki farklı yöntem kullanılmış olup, iki değer arasında farklılık olduğu görülmektedir. Gelir yönteminde belirli ekonomik koşullar içerisinde tahmini rakamlar üzerinden bugünkü değere ulaşılmaktadır. Ekonomik koşulların her an değişebileceği ihtimali gözönünde bulundurularak Pazar Yaklaşımı yönteminin daha tutarlı ve daha az yanıltıcı olduğu kanaatine varılması nedeni ile sonuç bölümüne taşınmaz için pazar yaklaşımı yöntemi ile elde edilen değer yazılmasının daha uygun olduğu kanaatine varılmıştır.

6.5.2 - Müşterek veya Bölünmüş Kısımların Değerleme Analizi

Bağımsız bölümler kat, konum ve cephelerine göre farklı birim m² değerleri öngörülmüştür. Her bir bağımsız bölüm ayrı ayrı değerlendirilmesine alınmış olup ortak ve müşterek alanlarının değerlerinin de bu değerler içerisinde kapsandığı kabul edilmiştir.

6.5.3 - Hasılat Paylaşımı veya Kat Karşılığı Yöntemi ile Yapılacak Projelerde, Emsal Pay Oranları

Değerleme konusu taşınmaz için düzenlenmiş herhangi bir hasılat paylaşımı veya kat karşılığı sözleşmesi tarafımıza ibraz edilmemiş olup, değerlemede hasılat veya kat karşılığı yöntemi kullanılmamıştır.

6.5.4 - Gayrimenkul ve Buna Bağlı Hakların Hukuki Durumunun Analizi

Değerleme çalışması kapsamında yapılan incelemelerde, taşınmazların tamamı dikkate alındığında hukuki durumlarında risk oluşturabilecek herhangi bir kayda rastlanmamıştır.

Yasal Gereklere Yerine Getirilip Getirilmediği ve Mevzuat Uyarınca Alınması

6.5.5 - Gereken İzin ve Belgelerin Tam ve Eksiksiz Olarak Mevcut Olup Olmadığı Hakkında Görüş

Yapılan incelemeye göre yasal gereklere yerine getirildiği mevzuat uyarınca alınması gereken izin ve belgelerin tam ve eksiksiz olarak mevcut olduğu görülmüştür. Taşınmazın inşaatı tamamlanmış, yapı kullanma izin belgesi alınmış ve kat mülkiyetine geçilmiştir.

6.5.6 - Kira Değeri Analizi

Taşınmazın aylık net toplam kira değerinin yaklaşık 27.800 TL olacağı öngörülmektedir.

Bağ.Bi. No	Bulunduğu Kat	Bağ. Bölüm Brüt Alanı (m ²)	m ² Birim Kira Değeri (TL/AY/m ²)	Aylık Kira Değeri (TL)
1	1	100,00	72,00	7.200
2	2	94,00	66,00	6.200
3	3	100,00	66,00	6.600
4	Zemin	65,00	120,00	7.800
TOPLAM		359,00		27.800

Değerleme Konusu Arsa veya Arazi İse, Alımından İtibaren Beş Yıl Geçmesine
6.5.7 - Rağmen Üzerinde Proje Geliştirilmesine Yönelik Herhangi Bir Tasarrufta Bulunup
Bulunmadığına Dair Bilgi

Değerleme konusu taşınmazlar kat mülkiyetlidir.

Değerleme Konusu Üst Hakkı veya Devremülk İse, Hakkı ve Devre Mülk Hakkının
6.5.8 - Devredilebilmesine İlişkin Olarak Bu Hakların Doğrudan Sözleşmelere Özel
Kanun Hükümlerinden Kaynaklananlar Hariç Herhangi Bir Sınırlama Olup
Olmadığı Hakkında Bilgi

Değerleme konusu taşınmazlar kat mülkiyetli ve tüm hisseleri Şirkete ait olduğundan bu kapsam dışındadır.

Değerlemesi Yapılan Gayrimenkulün, Gayrimenkul Projesinin veya Gayrimenkule
6.5.9 - Bağlı Hak ve Faydaların, Gayrimenkul Yatırım Ortaklıkları Portföyüne
Alınmasında Sermaye Piyasası Mevzuatı Çerçevesinde, Bir Engel Olup Olmadığı
Hakkında Görüş İle Gayrimenkullerin Tapudaki Niteliğinin, Fiili Kullanım Şeklinin
Ve Portföye Dâhil Edilme Niteliğinin Birbiriyle Uyumlu Olup Olmadığı Hakkında
Görüş

Rapora konu taşınmazların Takyidat Bilgileri ve Gayrimenkulün Hukuki Analizi, İmar Bilgileri ve Gayrimenkulün Hukuki Analizi, Taşınmazın Mevcut ve Yasal Durumuna İlişkin Görüş başlıklarında açıklanan incelemelerde aşağıdaki sonuçlara ulaşılmıştır.

İmar bilgilerinde yapılan incelemede;

Yapılan incelemeye göre yasal gereklerin yerine getirildiği mevzuat uyarınca alınması gereken izin ve belgelerin tam ve eksiksiz olarak mevcut olduğu görülmüştür. Taşınmazın inşaatı tamamlanmış yapı kullanma izin belgesini almış, cins tashihi yapılmış, kat mülkiyeti kurulmuştur. Sermaye Piyasası Kurulu' nun Gayrimenkul Yatırım Ortaklıklarına İlişkin Esaslar Tebliğine istinaden Gayrimenkul Yatırım Ortaklığı portföyünde "BİNA" başlığı altında bulunmasında herhangi bir engel bulunmadığı kanaatine varılmıştır.

Mülkiyet bilgilerinde yapılan incelemede ise;

Tebliğin 22-1-c maddesinde "Portföylerine ancak üzerinde ipotek bulunmayan veya gayrimenkulün değerini doğrudan ve önemli ölçüde etkileyecek nitelikte her hangi bir takyidat şerhi olmayan gayrimenkuller ile gayrimenkule dayalı haklar dahil edilebilir. Bu hususta 30 uncu madde hükümleri saklıdır.",22-1-j maddesinde ise "Herhangi bir şekilde, devredilebilmesi konusunda bir sınırlamaya tabi olan varlıklara ve haklara yatırım yapamazlar. Yüksek Planlama Kurulundan izin alınması şartı bu hüküm kapsamında devir kısıtı olarak değerlendirilmez." hükümleri yer almaktadır. Taşınmaza dair takyidat kayıtları incelendiğinde değerlemeye konusu taşınmazlar üzerinde portföyde bulunmasını olumsuz etkileyecek herhangi bir takyidat bulunmadığı görülmüştür.

7 - SONUÇ

7.1 - Sorumlu Değerleme Uzmanının Sonuç Cümlesi

Değerleme uzmanının raporda belirttiği tüm analiz, çalışma ve hususlara katılıyorum.

7.2 - Nihai Değer Takdiri

Rapor konusu taşınmazın değerinin belirlenmesi aşamasında; yerinde yapılan incelemesi, konumu, çevrede yapılan piyasa araştırmaları, günümüz gayrimenkul piyasası koşulları dikkate alınmıştır.

Bu bilgiler doğrultusunda değerlendirme konusu 4 Adet bağımsız bölümün;

24.12.2021 tarihli toplam değeri için ;

5.455.000 .-TL

(Beş Milyon Dört Yüz Elli Beş Bin TürkLirası)

Katma Değer Vergisi dahil toplam değeri için;

6.436.900 .-TL

Aylık Toplam Kira Değeri için;

27.800 .-TL

kıymet takdir edilmiştir.

Değerleme Uzmanı



A. Özgün HERGÜL

Lisans No: 402487

Sorumlu Değerleme Uzmanı



Eren KURT

Lisans No: 402003

- * Bu rapor inceleme yapıldığı tarihteki mevcut bulguları yansıtmaktadır.
- * Yazı ile belirtilen değere KDV (Katma Değer Vergisi) dahil değildir.
- * KDV oranları güncel mevzuat kapsamında dikkate alınmıştır.
- * Vergi Kanunlarının Katma Değer Vergisine ilişkin muafiyet, istisna ve vergi oranına ilişkin özel hükümleri dikkate alınmamıştır.
- * Bu rapor, talep eden kurum dışında başka bir kurum ya da kişi tarafından kullanılamaz.
Bu rapor, hiçbir koşulda talep eden kurum ve kişi dışında 3. şahıslara verilemez.
- * Değerleme kuruluşunun yazılı onayı olmaksızın herhangi bir şekilde raporun tamamen veya kısmen yayınlanması, raporun veya raporda yer alan değerlendirme rakamlarının ya da değerlendirme faaliyetinde bulunan personelin adlarının veya mesleki niteliklerinin referans verilmesi yasaktır.