

DEĞERLEME RAPORU
EMLAK KONUT GYO A.Ş.
Ümraniye / İSTANBUL
İSTANBUL FİNANS MERKEZİ
4 ADET PARSEL

YÖNETİCİ ÖZETİ

Değerlemeyi Talep Eden Kurum/Kişi	: Emlak Konut Yatırım Ortaklığı A.Ş.
Raporu Hazırlayan Kurum	: Nova Taşınmaz Değerleme ve Danışmanlık A.Ş.
Sözleşme / Talep Tarihi - No	: 02 Ekim 2017-031
Değerlenen Mülkiyet Hakları	: Tam ve Hisseli Mülkiyet
Ekspertiz Tarihi	: 02 Ekim 2017
Rapor Tarihi	: 04 Ekim 2017
Rapor No	: 2017 / 6201
Değerleme Konusu	: Barbaros Mahallesi, Finans Merkezi Alanı, 3317 ada içerisindeki 20, 21 ve 22 no'lu parseller ile 3328
Gayrimenkullerin Adresi	: ada içerisindeki 15 no'lu parsel, Ümraniye / İSTANBUL
Tapu Bilgileri Özeti	: İstanbul İli, Ümraniye İlçesi, Küçükbakkalköy Mahallesi, 3317 ada 20 parsel, 3317 ada 21 parsel, 3317 ada 22 parsel ve 3328 ada 15 parsel.
Sahibi	: Emlak Konut Yatırım Ortaklığı A.Ş.
İmar Durumu	: Bkz. 3.3 İlgili Belediye'de Yapılan İncelemeler
Parsellerin Toplam Yüzölçümü	: 21.408,83 m ²
Raporun Konusu	: Bu rapor, Emlak Konut GYO A.Ş.'nin talebine istinaden yukarıda tapu bilgileri belirtilen taşınmazların Türk Lirası cinsinden toplam pazar değerinin tespitine yönelik olarak hazırlanmıştır.

GAYRİMENKULLER İÇİN TAKDİR EDİLEN TOPLAM DEĞERLER (KDV HARİÇ)	
Toplam Pazar Değeri	28.250.000,-TL
RAPORU HAZIRLAYANLAR	
SPK Lisanslı Değerleme Uzmanı	Sorumlu Değerleme Uzmanı
Taşkın PUYAN (SPK Lisans Belge No: 405206)	Onur KAYMAKBAYRAKTAR (SPK Lisans Belge No: 401123)

Bu rapor, Sermaye Piyasası Kurulu'nun Seri VIII, No: 35 sayılı "Sermaye Piyasası Mevzuatı Çerçevesinde Değerleme Hizmeti Verecek Şirketlere ve Bu Şirketlerin Kurulca Listeye Alınmalarına İlişkin Esaslar Hakkında Tebliğ" hükümleri, Kurul'un 20.07.2007 tarih ve 27/781 sayılı kararında yer alan "Değerleme Raporlarında Bulunması Gereken Asgari Hususlar" ile yine Sermaye Piyasası Kurulu'nun 01.02.2017 tarih Seri III-62.1 sayılı "Sermaye Piyasasında Değerleme Standartları Hakkında Tebliğ"i doğrultusunda Uluslararası Değerleme Standartları kapsamında hazırlanmıştır.

İÇİNDEKİLER

1. BÖLÜM	ŞİRKETİ ve MÜŞTERİYİ TANITICI BİLGİLER	3
1.1	ŞİRKETİ TANITICI BİLGİLER	3
1.2	MÜŞTERİYİ TANITICI BİLGİLER	3
2. BÖLÜM	DEĞER TANIMI, GEÇERLİLİK KOŞULLAR VE UYGUNLUK BEYANI	4
3.1	DEĞER TANIMI VE GEÇERLİLİK KOŞULLARI	4
3.2	MÜŞTERİ TALEPLERİNİN KAPSAMI VE VARSA GETİRİLEN SINIRLAMALAR	5
3.3	UYGUNLUK BEYANI	6
3. BÖLÜM	GAYRİMENKULLERİN HUKUKİ TANIMI VE RESMİ KURUMLARDA YAPILAN İNCELEMELER	7
3.1	GAYRİMENKULLERİN MÜLKİYET DURUMU	7
3.2	İLGİLİ TAPU SİCİL MÜDÜRLÜĞÜ'NDE YAPILAN İNCELEMELER	8
3.3	İLGİLİ BELEDİYEDE YAPILAN İNCELEMELER	8
3.4	TAŞINMAZLARIN SON ÜÇ YILLIK DÖNEMDE MÜLKİYET VE İMAR DURUMUNDAKİ DEĞİŞİKLİKLER	14
3.4.1	Belediye İncelemesi	14
3.4.2	Tapu Müdürlüğü İncelemesi	14
4. BÖLÜM	GAYRİMENKULLERİN ÇEVRESEL VE FİZİKİ BİLGİLERİ	15
4.1	GAYRİMENKULLERİN ÇEVRE VE KONUMU	15
4.2	PARSELLERİN FİZİKSEL ÖZELLİKLERİ	16
4.3	EN VERİMLİ VE EN İYİ KULLANIM ANALİZİ	16
5. BÖLÜM	PAZAR BİLGİLERİNE İLİŞKİN ANALİZLER	17
5.1	TÜRKİYE'DE YAŞANAN EKONOMİK KOŞULLAR VE GAYRİMENKUL PİYASASININ ANALİZİ	17
5.2	BÖLGE ANALİZİ	17
5.3	GAYRİMENKULLERİN DEĞERİNE ETKİ EDEN ÖZET FAKTÖRLER	28
5.4	PIYASA ARAŞTIRMASI	29
6. BÖLÜM	GAYRİMENKULLERİN DEĞERLEME SÜRECİ	32
6.1	DEĞERLEME YÖNTEMLERİ	32
7.1	GAYRİMENKULLERİN DEĞERLEMESİNDE KULLANILAN YÖNTEMLER	34
7. BÖLÜM	GAYRİMENKULLERİN PAZAR DEĞERİNİN TESPİTİ	35
7.1	PAZAR YAKLAŞIMI YÖNTEMİ VE ULAŞILAN SONUÇ	35
7.2	GELİR İNDİRGEME YÖNTEMİ VE ULAŞILAN SONUÇ	37
7.3	UZMAN GÖRÜŞÜ	43
8. BÖLÜM	TAŞINMAZLAR İÇİN ŞİRKETİMİZ TARAFINDAN HAZIRLANMIŞ SON ÜÇ YIL İÇERİSİNDEKİ GAYRİMENKUL DEĞERLEME RAPORLARI	43
9. BÖLÜM	SONUÇ	44

1. BÖLÜM

ŞİRKETİ ve MÜŞTERİYİ TANITICI BİLGİLER

1.1 ŞİRKETİ TANITICI BİLGİLER

ŞİRKETİN ÜNVANI	: Nova Taşınmaz Değerleme ve Danışmanlık A.Ş.
ŞİRKETİN ADRESİ	: İçerenköy Mahallesi, Prof. Dr. Necmettin Erbakan Caddesi, Kayışdağı İş Merkezi, No: 91, Kat: 3 Ataşehir / İSTANBUL
TELEFON NO	: +90 (216) 455 36 69
FAALİYET KONUSU	: Yürürlükteki mevzuat çerçevesinde her türlü resmi ve özel, gerçek ve tüzel kişi ve kuruluşlara ait gayrimenkuller, gayrimenkul projeleri ve gayrimenkule dayalı hak ve faydalar ile menkullerin yerinde tespiti ve değerlemesini yapmak, değerlerini tespit etmeye yönelik tüm raporları düzenlemek, analiz ve fizibilite çalışmalarını sunmak ve problemleri durumlarda görüş raporu vermektir.
KURULUŞ TARİHİ	: 16 Mayıs 2011
SERMAYESİ	: 270.000,-TL
TİCARET SİCİL NO	: 777424
KURULUŞUN YAYINLANDIĞI TİCARET SİCİL GAZETESİ'NİN TARİH VE NO.SU	: 23 Mayıs 2011 / 7820
Not-1 :	Şirket, 29 Temmuz 2011 tarihi itibarıyla Başbakanlık Sermaye Piyasası Kurulu'nun (SPK) "Gayrimenkul Değerleme Şirketleri Listesi'ne alınmıştır.
Not-2 :	Şirkete, Bankacılık Düzenleme ve Denetleme Kurulu'nun (BDDK) 28.06.2012 tarih ve 4821 no'lu kararı ile değerlendirme hizmeti yetkisi verilmiştir.

1.2 MÜŞTERİYİ TANITICI BİLGİLER

ŞİRKETİN ÜNVANI	: Emlak Konut Gayrimenkul Yatırım Ortaklığı A.Ş.
ŞİRKETİN ADRESİ	: Barbaros Mahallesi, Mor Sümbül Sokak, No: 7/2 B Ataşehir / İstanbul
TELEFON NO	: +90 216 579 15 15
ÖDENMİŞ SERMAYESİ	: 3.800.000.000,-TL
KURULUŞ TARİHİ	: 22.11. 2005
HALKA AÇIKLIK ORANI	: % 50,66
FAALİYET KONUSU	: Sermaye Piyasası Kurulu'nun, gayrimenkul yatırım ortaklıklarına ilişkin düzenlemelerinde yazılı amaç ve konularla iştirak etmek ve esas olarak gayrimenkullere, gayrimenkullere dayalı sermaye piyasası araçlarına, gayrimenkul projelerine ve gayrimenkullere dayalı haklara yatırım yapmak üzere ve kayıtlı sermayeli olarak kurulmuş halka açık anonim ortaklıktır.
PORTFÖYÜNDE YER ALAN GAYRİMENKULLER	: Türkiye'nin çeşitli bölgelerinde yer alan muhtelif gayrimenkuller

2. BÖLÜM

DEĞER TANIMI, GEÇERLİLİK KOŞULLAR VE UYGUNLUK BEYANI

3.1 DEĞER TANIMI VE GEÇERLİLİK KOŞULLARI

Bu rapor, Emlak Konut GYO A.Ş.'nin talebine istinaden yukarıda tapu bilgileri belirtilen taşınmazların Türk Lirası cinsinden toplam Pazar değerinin tespitine yönelik olarak hazırlanmıştır.

Pazar

Pazar, mal ve hizmetlerin bir fiyat mekanizması vasıtasıyla alıcılar ve satıcılar arasında alınıp satıldığı ortamdır. Pazar kavramı, mal veya hizmetlerin alıcılar ve satıcılar arasında faaliyetleri üzerinde mesnetsiz bir kısıtlama olmaksızın alınıp satılabildiğini ifade eder. Taraflardan her biri arz talep ilişkisi ve fiyatı belirleyen diğer etkenler ile birlikte mal veya hizmetlerin, kendi durumu kapsamında oluşan göreceli faydasına ve bireysel ihtiyaç ve isteğine göre tepki verecektir.

Uluslararası Değerleme Standartlarında kullanıldığı haliyle pazar, değerlendirilen varlığın veya yükümlülüğün değerlendirme tarihi itibarıyla serbest bir şekilde el değiştirdiği ve güncel sahibi de dâhil olmak üzere bu pazardaki katılımcıların çoğunluğunun serbest olarak erişebildikleri bir pazar anlamına gelmektedir.

Pazarlar, çeşitli piyasa aksaklıkları nedeniyle, arz ve talep arasında sürekli bir dengenin kurulduğu mükemmellikte nadiren işlemektedir. Pazardaki yaygın aksaklıklar arasında arz dengesizliği, talepte ani düşüş ve yükselişler veya pazar katılımcıları arasındaki asimetric bilgilendirme görülür. Pazar katılımcıları bu aksaklıklara tepki verdiklerinden, bir pazar belirli bir zamanda dengesizliğe neden olan herhangi bir değişime karşı kendini uyarlayabilir. Pazardaki en olası fiyatı tahmin etmeyi hedefleyen bir değerlendirme, pazardaki dengenin yeniden kurulacağı varsayımına dayanan düzeltilmiş veya uyarlanmış fiyattan ziyade, değerlendirme tarihi itibarıyla ilgili pazardaki koşulları yansıtmalıdır.

Pazar değeri:

Pazar değeri, bir varlık veya yükümlülüğün, uygun pazarlama faaliyetleri sonucunda, istekli bir satıcı ve istekli bir alıcı arasında, tarafların bilgili ve basiretli bir şekilde ve zorlama altında kalmaksızın hareket ettikleri, muvazaasız bir işlem ile değerlendirme tarihi itibarıyla el değiştirmesinde kullanılacak tahmini tutardır.

Bu değerlendirme çalışmasında aşağıdaki hususların geçerliliği varsayılmaktadır.

- Analiz edilen gayrimenkullerin türü ile ilgili olarak mevcut bir pazarın varlığı peşinen kabul edilmiştir.
- Alıcı ve satıcı makul ve mantıklı hareket etmektedirler.

- Taraflar gayrimenkuller ile ilgili her konuda tam bilgi sahibidirler ve kendilerine azami faydayı sağlayacak şekilde hareket etmektedirler.
- Gayrimenkullerin satışı için makul bir süre tanınmıştır.
- Ödeme nakit veya benzeri araçlarla peşin olarak yapılmaktadır.
- Gayrimenkullerin alım - satım işlemi sırasında gerekebilecek finansman, piyasa faiz oranları üzerinden gerçekleştirilmektedir.
- Gayrimenkulün makul şartlarda elde edilebilecek en olası değeri takdir edilmektedir.
- Takdir edilen pazar değeri değerlendirme tarihi itibarıyla belirlenmiş olup değerlendirme tarihine özgüdür.

İşbu değerlendirme raporundaki değer esaslı, serbest ve açık bir pazarda yapılabilecek varsayımsal bir el değiştirme işlemindeki en olası fiyatı belirlemektir.

3.2 MÜŞTERİ TALEPLERİNİN KAPSAMI VE VARSA GETİRİLEN SINIRLAMALAR

Bu rapor, Emlak Konut GYO A.Ş.'nin talebine istinaden şirket portföyünde bulunan gayrimenkullerin Türk Lirası cinsinden toplam pazar değerinin tespitine yönelik olarak Sermaye Piyasası Kurulu'nun Seri VIII, No: 35 sayılı "Sermaye Piyasası Mevzuatı Çerçevesinde Değerleme Hizmeti Verecek Şirketlere ve Bu Şirketlerin Kurulca Listeye Alınmalarına İlişkin Esaslar Hakkında Tebliğ" hükümleri, Kurul'un 20.07.2007 tarih ve 27/781 sayılı kararında yer alan "Değerleme Raporlarında Bulunması Gereken Asgari Hususlar" ile yine Sermaye Piyasası Kurulu'nun 01.02.2017 tarih Seri III-62.1 sayılı "Sermaye Piyasasında Değerleme Standartları Hakkında Tebliğ"i doğrultusunda Uluslararası Değerleme Standartları kapsamında hazırlanmıştır. İş bu değerlendirme raporu amacına uygun olarak hazırlanmış olup başka amaçla kullanılamaz.

Tarafımıza müşteri tarafından getirilen herhangi bir sınırlama bulunmamakta olup, rapor konusu taşınmazlardan 3317 ada 21 parsel ile 3328 ada 15 parselin DOP parseli olduğundan ilgili kurumlara devri yapılacağından değerlemede dikkate alınmamıştır.

3.3 UYGUNLUK BEYANI

Bilgimiz ve inançlarımız doğrultusunda aşağıdaki hususları teyit ederiz:

- Raporda sunulan bulgular sahip olduğumuz tüm bilgiler çerçevesinde doğrudur.
- Raporda belirtilen analizler ve sonuçlar sadece belirtilen varsayımlar ve koşullarla kısıtlı olup kişisel, tarafsız ve önyargısız profesyonel analiz, fikir ve sonuçlardan oluşmaktadır.
- Değerleme konusunu oluşturan mülklerle ilgili olarak güncel veya geleceğe dönük hiçbir ilgimiz yoktur. Bu işin içindeki taraflara karşı herhangi kişisel bir çıkarımız veya ön yargımız bulunmamaktadır.
- Değerleme çalışmasını gerçekleştiren kişiler ve kuruluşumuzun taraflara karşı herhangi kişisel bir çıkarımız veya ön yargısı bulunmamakta olup çalışmalar tarafsız olarak yapılmaktadır.
- Bu görevle ilgili olarak verdiğimiz hizmet ve aldığımız ücret, müşterinin amacı lehine sonuçlanacak bir yöne veya önceden saptanmış sonuçların geliştirilmesi ve bildirilmesine veya bu değerlemenin tasarlanan kullanımıyla doğrudan ilgili sonraki bir olayın meydana gelmesine bağlı değildir.
- Değerleme ahlaki kural ve performans standartlarına göre gerçekleştirilmiştir.
- Raporlama aşamasında görev alanlar mesleki eğitim şartlarına sahiptir.
- Bu raporun konusu olan mülkler şahsen incelenmiştir. Değerleme çalışmasında görev alanların değerlemesi yapılan mülklerin yeri ve türü konusunda daha önceden deneyimi bulunmaktadır.
- Raporda belirtilen kişiler haricinde hiç kimse bu raporun hazırlanmasında mesleki bir yardımda bulunmamıştır.

3. BÖLÜM GAYRİMENKULLERİN HUKUKİ TANIMI VE RESMİ KURUMLARDA YAPILAN İNCELEMELER

Tapu, plan, proje, ruhsat, şema vb. dokümanlar.

3.1 GAYRİMENKULLERİN MÜLKİYET DURUMU

İLİ	:	İstanbul
İLÇESİ	:	Ümraniye
MAHALLESİ	:	Küçükbakkalköy
SAHİBİ	:	Emlak Konut Yatırım Ortaklığı A.Ş. Maliye Hazinesi
PAFTA NO	:	F22D23D4D
ADA NO	:	3317
PARSEL NO	:	20
ANA GAYRİMENKULÜN NİTELİĞİ	:	Arsa (Kreş Alanı)
PARSEL YÜZÖLÇÜMÜ	:	2.006,36 m ²
HİSSESİ	:	Tamamı
YEVMIYE NO	:	34454
CİLT NO	:	1
SAYFA NO	:	43
TAPU TARİHİ	:	25.12.2012
	:	Emlak Konut Yatırım Ortaklığı A.Ş.
	:	3317
	:	21
	:	Arsa (İlköğretim Tesis Alanı)
	:	8.075,60 m ²
	:	(*) Emlak Konut Yatırım Ortaklığı A.Ş. (93369/201890) Maliye Hazinesi (108521/201890)
	:	34454
	:	1
	:	44
	:	25.12.2012
	:	Emlak Konut Yatırım Ortaklığı A.Ş.
	:	3317
	:	22
	:	Arsa (Resmi Kurum Alanı)
	:	8.673,95 m ²
	:	Tamamı
	:	34454
	:	1
	:	60
	:	03.03.2017
	:	Emlak Konut Yatırım Ortaklığı A.Ş.
	:	F22D23D4D
	:	3328
	:	15
	:	Arsa (Dini Tesis Alanı)
	:	2.652,92 m ²
	:	Tamamı
	:	34454
	:	1
	:	59
	:	25.12.2012

(*) 3317 ada 21 no'lu parsel hisseli olup, Emlak Konut Yatırım Ortaklığı A.Ş. hissesine düşen arsa miktarı 3.734,76 m²'dir.

3.2 İLGİLİ TAPU SİCİL MÜDÜRLÜĞÜ'NDE YAPILAN İNCELEMELER

Değerlemesi yapılan gayrimenkuller ile ilgili herhangi bir takyidat (devredilebilmesine ilişkin bir sınırlama) olup olmadığı hakkında bilgi, varsa söz konusu gayrimenkulün gayrimenkul yatırım ortaklığı portföyüne alınmasına sermaye piyasası mevzuatı hükümleri çerçevesinde engel teşkil edip etmediği hakkındaki görüş,

Tapu Kadastro Genel Müdürlüğü Portalı'ndan 02.10.2017 tarihinde temin edilen takyidatlı tapu kayıt belgelerine göre taşınmazlar üzerinde herhangi bir kısıtlayıcı şerh, haciz ve ipoteğe rastlanmamış olup, sadece 3328 ada 15 parsel üzerinde aşağıdaki not bulunmaktadır.

Serhler Bölümü: (3328 ada 15 parsel üzerinde)

- 0,01 TL bedel karşılığında kira sözleşmesi vardır. (TEDAŞ lehine 99 yıllığına 1 Kuruş bedel karşılığında kira şerhi. (15.05.2017 tarih ve 14875 yevmiye no ile)

Not: TEDAŞ lehine olan kira şerhi bölgedeki rutin uygulama olup, taşınmaz üzerinde herhangi bir olumsuz etkisi bulunmamaktadır.

Tapu incelemesi itibariyle rapor konusu taşınmazların sermaye piyasası mevzuatı hükümleri çerçevesinde gayrimenkul yatırım ortaklığı portföyünde "arsa" başlığı altında bulunmasında herhangi bir sakınca olmadığı görüş ve kanaatindeyiz.

3.3 İLGİLİ BELEDİYEDE YAPILAN İNCELEMELER

Ümraniye Belediyesi İmar Müdürlüğü'nden alınan 13.09.2017 tarihli imar durumu yazısına göre taşınmazlar 19.06.2012 tarihli 1/1000 İstanbul Finans Merkezi Uygulama İmar Planı kapsamında kalmaktadır. Parsellerin plan fonksiyonları ve yapılaşma şartları detayı aşağıda tabloda sunulmuştur.

ADA NO	PARSEL NO	PLAN FONKSİYONU	YAPILAŞMA ŞARTI
3317	20	Temel Eğitim Öncesi Eğitim Alanı	Emsal: 1,50 ve H _{maks} : Serbest
3317	21	İlköğretim Tesis Alanı	Emsal: 1,50 ve H _{maks} : Serbest
3317	22	Resmi Kurum Alanı	Emsal: 1,50 ve H _{maks} : Serbest
3328	15	Dini Tesis Alanı	Emsal: 1,50 ve H _{maks} : Serbest



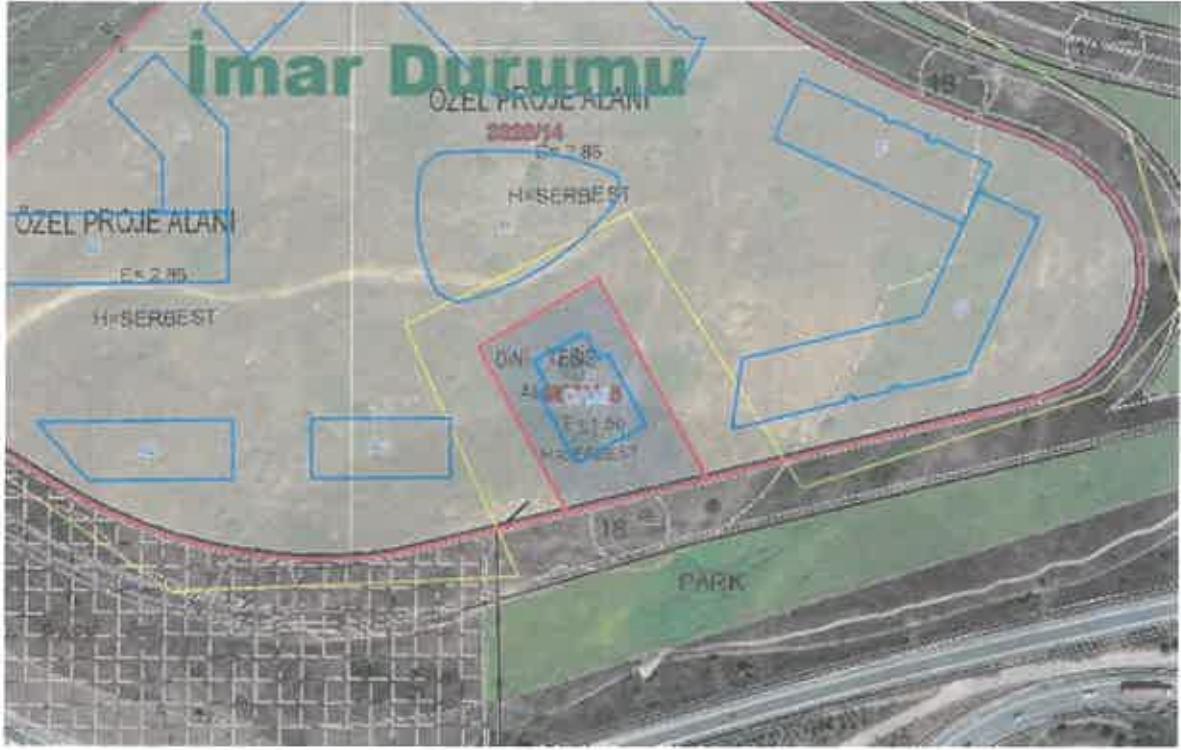

PLAN NOTLARI:

Genel Hükümler

1. Planlama alanı bütününe yönelik Kentsel Tasarım Rehberi ve Kentsel Tasarım Projeleri, Çevre ve Şehircilik Bakanlığı veya görevlendireceği durumca hazırlanacak ve Bakanlıkça onaylanacaktır.
2. Plan, Plan notları, Kentsel Tasarım Rehberi ve Kentsel Tasarım Rehberi ve Kentsel Tasarım Projelerine uygun olarak hazırlanacak ve Çevre Şehircilik Bakanlığınca onaylanacak Avan Proje ile uygulama yapılacaktır.
3. Planlama alanı bütününde tüm fonksiyon alanlarında, Kentsel Tasarım Rehberi ve Kentsel Tasarım Projelerine uygun olarak tabi veya tesviye edilmiş zeminin altında ihtiyaca göre ikiden fazla bodrum kat yapılabilir. T1 Ticaret Alanları dışında eğimden dolayı açığa çıkan tüm bodrum katlar iskan edilebilir, iskan edilen bodrum katlar emsale dahildir. Bodrum katlarda yapılacak otopark ve teknik hacimler emsale dahil edilmez.
4. T1 ticaret alanı dışında planlama alanının tamamında; TAKS, binalara ait kotlar, blok boyut ve şekli, blokların çekme ve yaklaşma mesafeleri, yapı nizamı ve taban oturumları, bodrum, zemin ve normal kat yükseklikleri serbest olup, bu kriterler Kentsel Tasarım Rehberi ve Kentsel Tasarım Projesine uygun olarak hazırlanacak avan projede belirlenecektir.

5. Planlama alanındaki tüm fonksiyon alanları Kentsel Tasarım Rehberi ve Kentsel Tasarım Projesi ile tanzim edilecektir. Planlama alanı içerisinde kamuya açık yaya ve taşıt geçiş hacimleri ile parseller arası geçiş yolları yer alabilir. Güvenlik ve servis amaçlı bu yollar emsale dahil değildir. Kentsel Tasarım Rehberinde ve Projesinde kamusal amaçlı olarak tanzim edilecek bu tip alanlarda kamu lehine irtifak tesis edilerek uygulama yapılacaktır.
6. Planlama alanı bütününde her türlü peyzaj düzenlemeleri Kentsel Tasarım Rehberi ve Kentsel Tasarım Projesinde belirlenecektir.
7. 19.01.2010 tarihinde Başbakanlık Afet ve Acil Durum Yönetimi Başkanlığı tarafından onaylanan "Anadolu Yakasına Ait Mikro bölgeleme kapsamındaki imar planları esas" 1/2000 ölçekli yerleşime uygunluk haritalarında belirtilen hususlara uyulacaktır.
8. 28.09.2004 gün ve 2263, 05.05.2005 gün ve 6528, 03.06.2005 gün ve 4015, 13.07.2005 gün ve 7676, 16.08.2005 gün ve 13468 sayılı yazılarla Bayındırlık ve İskan Bakanlığı tarafından onaylanan İstanbul İli, Kadıköy İlçesi, Küçükbakkalköy Mahallesi, Ataşehir Toplu Konut Alanı İmar Planı Revizyonuna esas jeolojik – jeoteknik etüd raporları doğrultusunda uygulama yapılacaktır.
9. Özel Proje Alanı ve Rekreasyon Alanı, Çevre ve Şehircilik Bakanlığı'na veya Bakanlıkça belirlenecek Kurum veya Kuruluşa devredilmeden uygulama yapılamaz.

Özel Hükümler

Ticaret Alanları

10. Ticaret alanlarında, aynı mülkiyette olmak, Emsal İnşaat Alanı sabit kalmak koşulu ile adalar ve parseller arasında emsal transferi yapılabilir.
11. T2, T3 Ticaret alanları ve Özel Proje alanında otopark ihtiyacı, Kentsel Tasarım Rehberi ve Projesinde belirtilmesi ve Bakanlıkça uygun görülmesi halinde komşu donatı alanları içerisinde ve zemin altında karşılanabilir.
12. T1 Ticaret Alanları:
 - 12.1. T1 Ticaret alanlarında E= 2,50 ve H=Serbesttir. Bu alanda alışveriş merkezi, rezidans, yönetim merkezi, konaklama tesisleri, sinema, tiyatro, v.b. sosyal kültürel tesis alanları, büro, iş hanı, lokanta, gazino, çarşı, çok katlı mağazalar, bankalar, oteller, özel hastane, özel eğitim alanları, katlı otopark, vb. fonksiyonlar yer alabilir. Avan projeye göre uygulama yapılacaktır.
 - 12.2. Bu alanda blok boyut ve şekli, yapı nizamı ve taban oturumu serbesttir.
 - 12.3. T1 Ticaret Alanında ikiden fazla bodrum kat iskan edilemez. İskan edilen bodrum katlar emsale dahildir. Bodrumlar siteye veya binaya ait ortak kullanıma açık sosyal ve idari tesis olarak kullanılabilir. Bu alanlar emsale dahil edilmez.

- 12.4. Blokların bahçe mesafeleri, yönetmelikte belirlenen bahçe mesafelerine göre yapılır veya ilçesince onaylanacak vaziyet planı ve mimari projeler ile belirlenir. Yapılar ayırık, blok ve sıra blok şeklinde yapılabilir. Birden fazla yapı yapılabilir. Yapı adalarında mimari avan projesinde belirlenecek arazi kotlarına göre uygulama yapılacaktır. Binaların kot alma durumları, blok boyutları ve parsel yapılanma şartları avan proje veya vaziyet planı ile belirlenir.
- 12.5. İmar Kanunu'nun 23. maddesine tabidir.
- 12.6. Bina kontürleri dışında, yapı yaklaşma sınırlarına kadar tabii zemin altında minimum ihtiyacın 4 katına kadar emsal harici kapalı otopark yapılabilir. Otopark girişi çıkışı ön bahçe mesafesinden sağlanabilir. Açık otoparklar bu hesaba dahil edilemez. Arazi eğiminin fazla olduğu yapı adalarında kademelendirme yapılabilir.
- 12.7. Her ebatta tesisat şaftları TAKS'a ve KAKS'a dahil edilmez.
- 12.8. Mimari çözümlerden dolayı geriye doğru çekilen teraslar emsal hesabına dahil edilmez.
- 12.9. T1 Ticaret Alanında bahsedilmeyen hususlarda İstanbul Belediyesi İmar Yönetmeliği geçerlidir.

Ticaret Alanları

13.T2 Ticaret Alanları:

T2 ticaret alanlarında E=2,50 ve H= Serbesttir. Bu alanda, alışveriş merkezi, rezidans, yönetim merkezi, konaklama tesisleri, sinema, tiyatro, vb. sosyal kültürel tesis alanları, ticaret, büro, iş hanı, lokanta, gazino, çarşı, çok katlı mağazalar, bankalar, oteller, özel hastane, özel eğitim alanları, katlı otopark, vb. fonksiyonlar yer alabilir. Emsal hesabı, aşağıda verilen tabloya göre hesaplanacaktır.

MEVCUT ADA VE PARSEL NO	MEVCUT TAPU ALANI	EMSAL	TOPLAM EMSAL İNŞAAT ALANI	EMSALİN KULLANILACAĞI PLAN BÖLGESİ
3317/1	12.106,48	2,50	30.266,20	A
3322/1	9.591,43	2,50	23.978,58	D
3324/1	13.483,00	2,50	33.707,50	B

14.T3 Ticaret Alanları:

T3 ticaret alanlarında E=2,85 ve H= Serbesttir. Bu alanda, alışveriş merkezi, rezidans, yönetim merkezi, konaklama tesisleri, sinema, tiyatro, vb. sosyal kültürel tesis alanları, ticaret, büro, iş hanı, lokanta, gazino, çarşı, çok katlı mağazalar, bankalar, finans kurumları, oteller, özel hastane, özel eğitim alanları, katlı otopark, vb. fonksiyonları yer alabilir. Emsal hesabı, aşağıda verilen tabloya göre hesaplanacaktır.

MEVCUT ADA VE PARSEL NO	MEVCUT TAPU ALANI	EMSAL	TOPLAM EMSAL İNŞAAT ALANI	EMSALİN KULLANILACAĞI PLAN BÖLGESİ
3323/1	57.461,73	2,85	163.765,93	I+F
3320/3	54.390,55	2,85	155.013,10	J
3323/6	32.004,94	2,85	91.214,08	H+G
3319/1	43.434,38	2,85	123.787,98	K
3321/1	25.059,91	2,85	71.420,74	C
3318/1	40.503,00	2,85	115.433,55	E

Özel Proje Alanı:

15.Özel proje alanında, E = 2,85 ve H = Serbesttir. Emsal net parsel alanı üzerinden hesaplanacaktır. Bu alanda, konut, alışveriş merkezi, rezidans, yönetim merkezi, konaklama tesisleri ile sinema, tiyatro, konferans, toplantı, sergi, fuar salonları vb. sosyal kültürel tesis alanları, ticaret, büro, iş hanı, lokanta, gazino, çarşı, çok katlı mağazalar, bankalar, finans kurumları, oteller, özel hastane, özel eğitim alanları, katlı otopark vb. fonksiyonlar yer alabilir.

Donatı Alanları:

- 16.İlköğretim Tesis Alanı, Ortaöğretim Tesis Alanı, Temel Eğitim Öncesi Eğitim Alanları, Resmi Kurum Alanı, Dini Tesis Alanında E= 1,50 ve H = Serbesttir.
- 17.Temel Eğitim Öncesi Eğitim Alanlarında anaokulu yapılabilir.
- 18.Rekreasyon alanlarında E = 0,15 ve H=Serbesttir. Bu alanlarda tamamı emsale dahil edilmek koşulu ile zemin altında veya üstünde ticari fonksiyonlar yer alabilir. Zemin altında iskan edilecek ticari fonksiyonlarda kat yükseklikleri Kentsel Tasarım Rehberi ve Kentsel Tasarım Projesinde belirlenecek olup serbesttir.
- 19.Meydan Düzenleme Alanında ilgili kurum ve kuruluş görüşleri doğrultusunda Çevre ve Şehircilik Bakanlığı'nca onaylanacak avan projeye göre uygulama yapılacaktır.
- 20.Planlama alanının tamamında ilgili yönetmeliğe uyulması ve kurumların uygun görüşlerinin alınması kaydıyla heliport ve yükseltilmiş heliport pistler yapılabilir.
- 21.Park alanlarında ilgili altyapı kuruluşunun talebi ve görüşü doğrultusunda imar planı tadilatı yapılmadan altyapı tesisinin gerektirdiği büyüklükte yer altı ve yer üstü trafoları, tesisat odaları vb. altyapı tesisleri yapılabilir.
- 22.Planlama alanı içerisindeki donatı alanlarının büyüklükleri korunarak konum ve sınırlarının değiştirilmesinde Çevre ve Şehircilik Bakanlığı yetkilidir.

3.3.1 Ümraniye Belediyesi İmar Müdürlüğü Arşivi'nde Taşınmaza Ait Arşiv Dosyası Üzerinde Yapılan İncelemeler:

Rapor konusu parseller üzerinde herhangi bir yapı bulunmamaktadır. Bu nedenle arşiv dosyasında da herhangi bir evrak yoktur.

3.3.2 Yapı Denetime İlişkin Bilgiler

Parseller boş durumda olması nedeniyle yapı denetime tabi değildir.

3.3.3 Mevzuat Uyarınca Alınması Gereken İzin ve Belgelerin Tam ve Eksiksiz Olarak Mevcut Olup Olmadığı Hakkında Görüş

Taşınmazlar arsa vasfında olduklarından herhangi bir yasal evrakları bulunmamaktadır.

Belediye incelemesi itibariyle rapor konusu taşınmazların sermaye piyasası mevzuatı hükümleri çerçevesinde gayrimenkul yatırım ortaklığı portföyünde "arsa" başlığı altında bulumalarında herhangi bir sakınca olmadığı görüş ve kanaatindeyiz.

3.4 TAŞINMAZLARIN SON ÜÇ YILLIK DÖNEMDE MÜLKİYET VE İMAR DURUMUNDAKİ DEĞİŞİKLİKLER

Değerlemesi yapılan gayrimenkul ile ilgili varsa son üç yıllık dönemde gerçekleşen alım satım işlemlerine ve gayrimenkulün hukuki durumunda meydana gelen değişikliklere (imar planında meydana gelen değişiklikler, kamulaştırma işlemleri vb.) ilişkin bilgi,

3.4.1 Belediye İncelemesi

Yapılan incelemelerde taşınmazların imar planında son üç yıl içerisinde herhangi bir değişiklik bulunmamakta olup, Çevre ve Şehircilik Bakanlığı tarafından yapılan İstanbul Finans Merkezine ilişkin planlama ve tasarım bütünlüğünün sağlanması amacıyla Master plan, kentsel tasarım ve planlama çalışmaları tamamlanarak İstanbul Finans Merkezi Uygulama İmar Planı 19.06.2012 tarih ve 28/9522 sayılı ile Bakanlıkça onaylanmıştır. Parseller 25.12.2012 tarihinde imar uygulaması sonucu oluşmuş ve tescil edilmiştir.

3.4.2 Tapu Müdürlüğü İncelemesi

Yapılan incelemelerde taşınmazların tapu ve kadastro kayıtlarında son üç yıl içerisinde herhangi bir değişiklik bulunmadığı belirlenmiştir.

4. BÖLÜM

GAYRİMENKULLERİN ÇEVRESEL VE FİZİKİ BİLGİLERİ

4.1 GAYRİMENKULLERİN ÇEVRE VE KONUMU

Değerlemeye konu taşınmazlar; İstanbul İli, Ümraniye İlçesi, Barbaros Mahallesi, Finans Merkezi Alanı içerisinde yer alan 3317 ada içerisindeki 20, 21 ve 22 parseller ile 3328 15 no'lu parseldir.

Taşınmazlara ulaşım; Trio Konutları'nın üzerinde konumlandığı Halk Caddesi'ni dik olarak kesen ve Trio Hillside Tesisleri'nin yanından uzanan İhlamur Sokak'ı takiben yaklaşık 1 km devam edildikten sonra kavşaktan düz devam edilerek Finans Merkezi Alanı içerisinde ulaşılmaktadır.

Bölgede; Sarphan Finans Park Projesi, Uphill Court Projesi, Kent Plus Projesi, Ağaoğlu My World Projesi, Deluxia Projesi, Eyüpoğlu Kreşi, Varyap Meridian Projesi ve Fenerbahçe Spor Klubü'ne ait spor kompleksi yer almaktadır.

Taşınmazlar TEM Otoyolu bağlantısına 500 m, Ataşehir Belediyesi Ek Hizmet Binası'na yaklaşık 1 km, Trio Hillside Tesislerine 1,5 km, Ataşehir Merkezi 1,5 km, D100 (E-5) Karayolu'na 4 km, FSM Köprüsüne ise yaklaşık 15 km mesafede yer almaktadır.

Bölge, Ümraniye Belediyesi sınırları içerisinde yer almakta olup tamamlanmış altyapıya sahiptirler.



4.2 PARSELLERİN FİZİKSEL ÖZELLİKLERİ

- Taşınmazların yüzölçümleri aşağıdaki tabloda sunulmuştur.

ADA / PARSEL NO	YÜZÖLÇÜMÜ (m ²)
3317 / 20	2.006,36
3317 / 21	8.075,60
3317 / 22	8.673,95
3328 / 15	2.652,92
TOPLAM	21.408,83

- 3317 ada 21 parsel hisseli olup, Emlak Konut GYO A.Ş. hissesine ait düşen arsa miktarı 3.734,76 m²'dir.
- Emlak Konut GYO A.Ş.'ye hissesine ait arsa yüzölçümleri toplamı **17.067,99 m²**'dir.
- Taşınmazlar eğimli bir topografik yapıya sahiptir.
- Parsellerin de bulunduğu alanın hafriyatının alındığı görülmüştür.
- Parsellerin tümü dikörgene benzer bir şekle sahiptir.
- Parsellerin sınırlarını belirleyici herhangi bir fiziksel unsur (çevre çiti vs.) bulunmamaktadır.
- Bölgede altyapı tamdır.

4.3 DEĞERLEME İŞLEMİNİ OLUMSUZ YÖNDE ETKİLEYEN VEYA SINIRLAYAN FAKTÖRLER

Değerleme işlemi olumsuz yönde etkileyen veya sınırlandıran herhangi bir faktör bulunmamaktadır.

4.4 EN VERİMLİ VE EN İYİ KULLANIM ANALİZİ

Sermaye Piyasası Kurulu'nun 01.02.2017 tarih Seri III-62.1 sayılı "Sermaye Piyasasında Değerleme Standartları Hakkında Tebliğ"i doğrultusunda Uluslararası Değerleme Standartları'na göre en verimli ve en iyi kullanımın tanımı "Bir varlığın potansiyelinin yasal olarak izin verilen ve finansal olarak karlı olan en yüksek düzeyde kullanımınıdır. En verimli ve en iyi kullanım, bir varlığın mevcut kullanımının devamı ya da alternatif başka bir kullanım olabilir. Bu, bir pazar katılımcısının varlık için teklif edeceği fiyatı hesaplarken varlık için planladığı kullanıma göre belirlenir." şeklindedir.

Bu tanımdan hareketle taşınmazların konumları, büyüklükleri, topografik özellikleri ve imar durumları da dikkate alındığında en verimli kullanım seçeneği "**DOP parsellerinin ilgili kurumlara terkinin yapılması diğer parsellerin ise imar fonksiyonlarına uygun proje geliştirilmesi**" en verimli ve en iyi kullanım seçeneğidir.

5. BÖLÜM

PAZAR BİLGİLERİNE İLİŞKİN ANALİZLER

5.1 TÜRKİYE'DE YAŞANAN EKONOMİK KOŞULLAR VE GAYRİMENKUL PİYASASININ ANALİZİ

Türkiye ekonomisinde yaşanan 2001 krizi ülkemiz için dönüm noktası olmuştur. Yıllar boyunca devam eden yüksek enflasyon, yüksek faiz ve kamu borçları gibi yapısal sorunlar ülkeyi büyük bir krize sürüklemiştir. Kriz sonrası yapılan yasal düzenlemeler (özellikle bankacılık konusunda) ve idari tedbirlerle ülkemiz bir toparlanma sürecine girmiştir.

2001 krizi sırasında hazine % 140'lar mertebesinde borçlanırken, 2003 yılında sonra faizler hızlı bir düşüş trendine girmeye başlamıştır. Faizler 2013 yılı Mayıs ayında Cumhuriyet tarihinin en düşük seviyesi olan % 4,99 görülmüştür. Bu tarihten itibaren dünyadaki küresel ekonomik gelişmeler neticesinde, özellikle FED'in yaptığı parasal genişlemenin sonlanacağı beklentisi, Darbe girişimi ve diğer jeopolitik risklerle beraber faizler artış eğilimine girmiştir. 2015 yılı sonu ve 2016 yılının ilk çeyreğinde faiz oranları % 11 mertebelerine kadar çıkmıştır. 15 Temmuz'da yaşanan darbe girişimi sonrası alınan önlemler ve iyileşen risk algısı ile Haziran 2016 da faizle %8,75'e gerilemiştir. Aralık 2016 itibariyle faiz oranları % 9 mertebelerinde seyretmesine karşın Ağustos 2017 itibariyle % 11,5'ler mertebelerine kadar çıkmıştır.

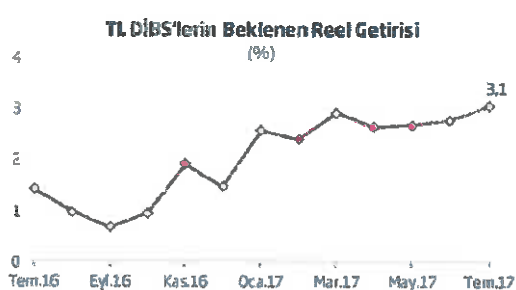
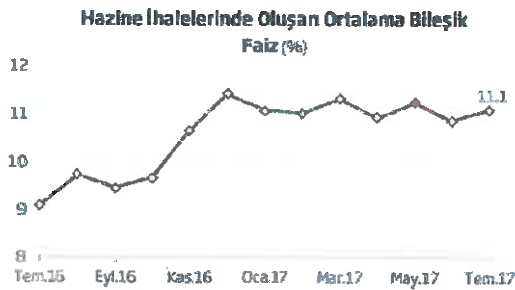

Kaynak: TCMB, İş Bankası, Datastream

5.1.1 Türkiye Büyüme Verileri ve Yıllara Göre Enflasyon Oranları

Ülke ekonomisi 2001 krizine kadar 4 yıl boyunca üst üste büyüme kaydedememiştir. 2002-2008 yılları arasında ise üst üste pozitif büyüme sağlanmıştır. 2008 yılında dünyadaki genel ekonomik kriz sebebiyle ülkemizde de 2009 yılında pozitif büyüme olmuş ancak daha sonraki yıllar tekrardan pozitif büyümeler sağlanmıştır. TÜİK tarafından açıklanan 2016 yılı birinci çeyrek büyüme verileri ise piyasa beklentilerinin (sabit fiyatlarla GSYH %4,7 artmıştır) içerisinde gerçekleşmiş olup, ikinci çeyrekte de bir önceki döneme göre GSYH %3,1 artmıştır. 2016 yılının üçüncü çeyreğinde bir önceki yılın aynı çeyreğine göre % 1,8 azalma olmuştur. Büyüme oranlarının tüm dünyada düştüğü ve beklentilerin altında gerçekleştiği ortamda Türkiye Ekonomisinde büyüme oranları azda olsa devam edeceği yönünde beklentiler bulunmaktadır. Türkiye 2016 büyümesi % 2,9 gelmiş olup 2017 yılı içinse yaklaşık % 5'lik bir büyüme hızı öngörmektedir.

Türkiye Yıllık Büyüme Oranları (GSYH)
(Zincirlenmiş Hacim Endeksi 2009=100, Yüzde Değişim)

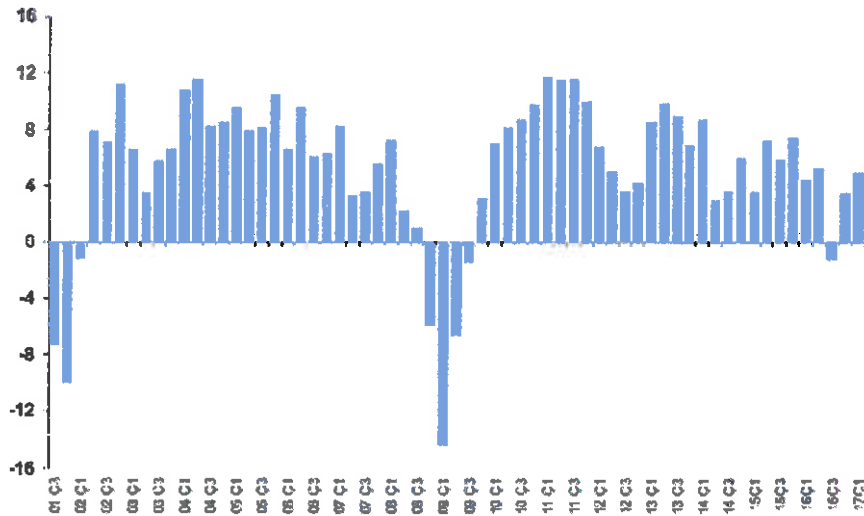

Kaynak: TÜİK

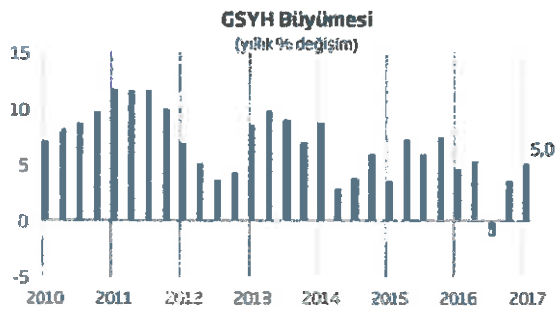

Kaynak: TÜİK, İş Bankası

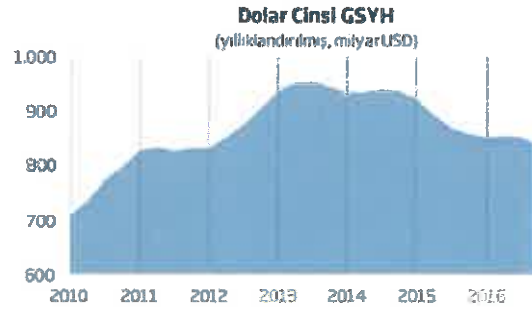

Ağustos 2017 tarihinde açıklanan enflasyon verilerine göre; 2017 yılı Temmuz ayında ortalama enflasyon % 9,8 olarak gerçekleşmiştir.

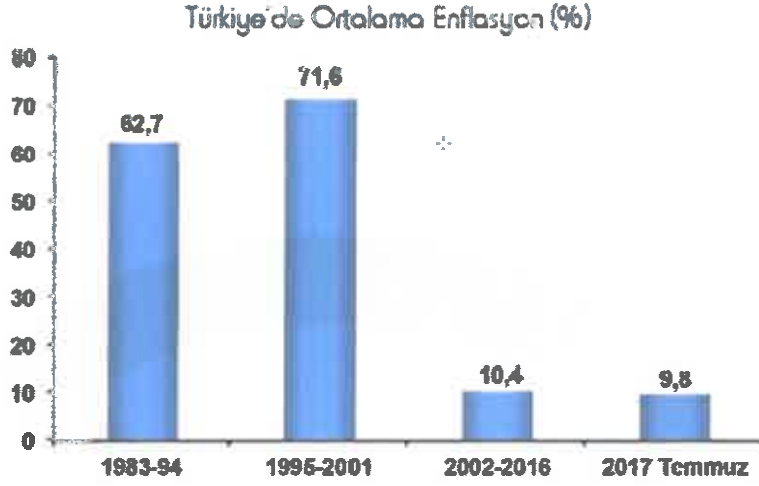

Kaynak TÜİK

5.1.2 Türkiye İnşaat Sektörü Verileri

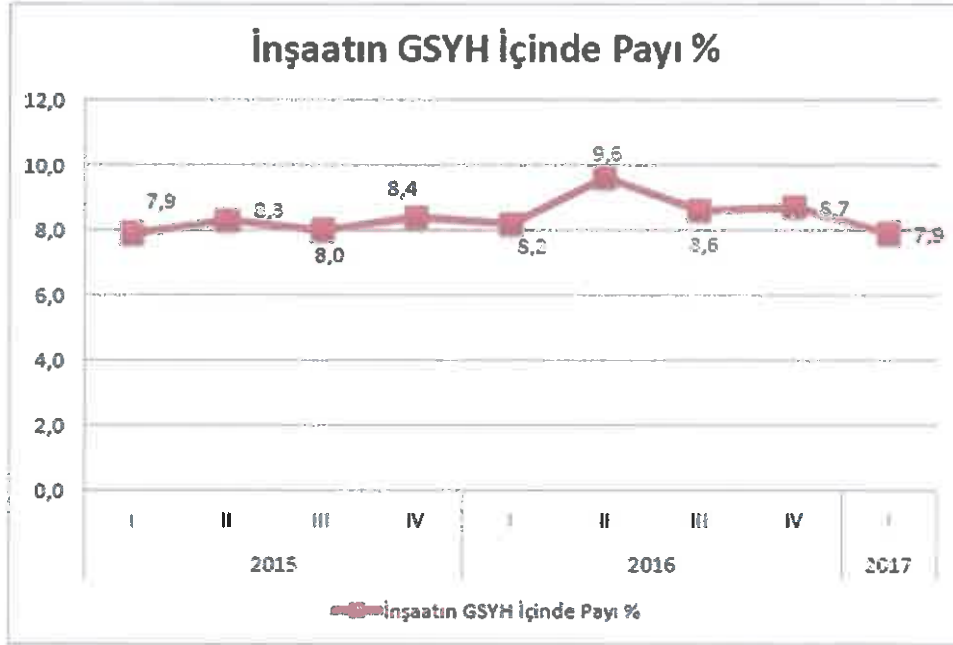

2016 yılı ikinci çeyreğindeki hızlı yükseliş gerek özel gerekse kamu sektörünün yatırımları ile talep canlanmasına bağlı olarak gerçekleşmiştir. 2016 yılı 3. çeyreğinden sonra ise sektör iç gelişmelerden kaynaklı belirsizlik sürecine girmiş olmasına rağmen belli bir eğilim içinde dengiyi bulmuştur. 2017 yılı I. çeyreğinde inşaat sektörünün aldığı pay 2016 yılına göre bir miktar azalmıştır. Bu oranın yıl sonuna doğru 2016 yılını yakalaması beklenmektedir.

İnşaat Sektörü Büyüme Oranları

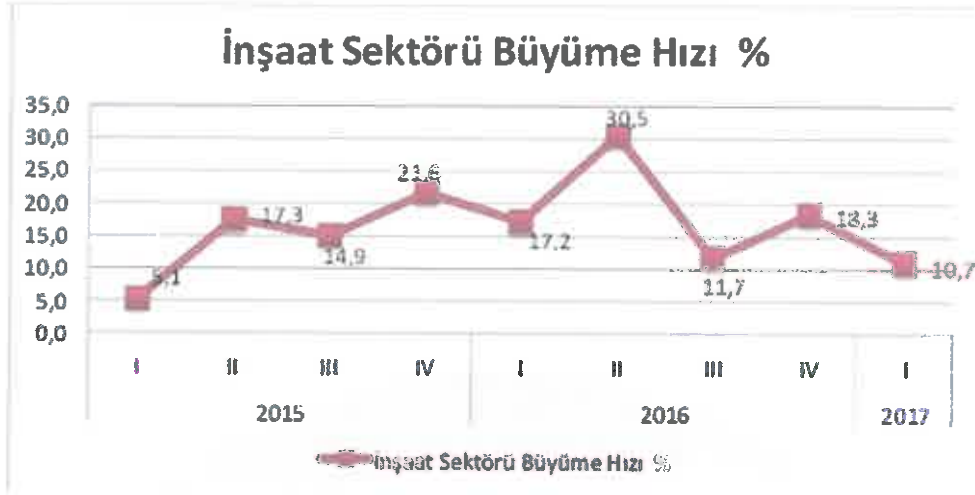

Ülkemiz için inşaat sektörünün çok büyük bir kısmını konut ve buna bağlı yapılar almaktadır. TÜİK verilerine göre 2014 yılında 2013 yılına göre inşaat sektörü büyüme hızı % 14,6 olarak gerçekleşmiştir. 2015 yılında ise bu oran % 6,5 olmuştur. İnşaat sektörü verileri incelendiğinde 2014 yılı GSYH'nin % 4,6'lık kısmı iken 2015 yılında bu oran % 4,5 olmuştur. Her ne kadar GSYH'nin oranında küçük de olsa bir düşüş olsa da 2015 yılı satılan konut sayısı rekor kırarak 1.289.320 adet olmuştur. 2016 yılında ise bu sayıda da aşılarak konut satış rakamı ise 1.341.453 adedi bulmuştur.

Türkiye genelinde konut satışları 2017 Temmuz ayında bir önceki yılın aynı ayına göre % 8,16 oranında artarak 770.232 oldu. Konut satışlarında, İstanbul 132.439 konut satışı ile en yüksek paya sahip oldu. Satış sayılarına göre İstanbul'u, 84.788 konut satışı ile Ankara, 46.848 konut satışı ile İzmir izledi. Konut satış sayısının düşük olduğu iller sırasıyla 51 konut ile Hakkari, 78 konut ile Ardahan ve 276 konut ile Şırnak oldu.

Belediyeler tarafından yapı ruhsatı verilen taşınmazların 2016 yılında bir önceki yıla göre, bina sayısı % 5,5 yüzölçümü % 7 değeri % 15,4 daire sayısı ise % 10,6 oranında artmıştır. (Kaynak: TÜİK)

Yapı Ruhsatları Ayrıntıları (2014-2016 Yılları)

Yapı ruhsatı, Ocak - Aralık 2014-2016

Gösterge	Yıl			Bir önceki yıla göre değişim oranı (%)	
	2016	2015 ⁽¹⁾	2014 ⁽¹⁾	2016	2015
Bina sayısı	131 848	124 862	130 541	5,5	-10,6
Yüzölçümü (m ²)	202 321 341	188 472 301	220 653 820	7,3	-14,6
Değer (TL)	184 172 860 075	159 578 743 337	178 001 825 168	15,4	-9,3
Daire sayısı	568 119	891 788	1 031 754	10,6	-13,6

(1) Yapı izin istatistikleri 2014 ve 2015 yılları verileri revize edilmiştir

2016 yılının ilk yarısında ise maliyetler makul ölçüde seyrederken 3. çeyrek itibarı ile yaşanan darbe girişimi, artan jeopolitik riskler gibi unsurların etkisi ile döviz kurlarında yaşanan artış girdi maliyetlerini olumsuz yönde etkilemiştir.

Bina İnşaatı Maliyet Endeksi Değişim Oranları
(2005=100), II. Çeyrek Nisan-Haziran, 2017

	(%)					
	2016 II. çeyrek			2017 II. çeyrek		
	Toplam	İşçilik	Malzeme	Toplam	İşçilik	Malzeme
Bir önceki çeyreğe göre değişim oranı	2,2	4,1	1,5	2,9	3,1	2,8
Bir önceki yılın aynı çeyreğine göre değişim oranı	6,4	12,1	4,7	17,1	11,5	19,0
Dört çeyrek ortalamalarına göre değişim oranı	6,0	9,4	5,0	13,0	11,3	13,5

Kaynak: TÜİK

Türkiye’de hızla gerileyen faiz oranları önemli ölçüde inşaat sektöründeki talep büyümesine olumlu etki yaratmıştır. Son dönemde gerek global gerekse Türkiye’nin kendi jeopolitik ve ekonomik durumu itibarıyla faizlerde bir yükselme söz konusudur. 2015 yılı ilk yarısı konut kredileri talebi yüksek görünürken ikinci yarı itibarıyla sert bir düşüş yaşamıştır. 2016 yılı başında ise hafif bir toparlanma söz konusudur. BDDK verilerine göre 2014 yılında 125 milyar TL tutarında konut kredisi verilmiş olup bu rakam 2015 yılında 143 milyar TL düzeyine yükselmiştir. 2015 yılı itibarı ile kişi başına kullanılan konut kredisi miktarı ortalama 76 bin TL’den 114 bin TL’ye ulaşmıştır. Kullanılan konut kredilerinin ortalama vadesi ise 19 ay uzayarak 91 ay olmuştur. 2015 yılının tamamında 438.167 kişi 46,8 Milyar TL’lik kredi kullanmış iken 2016 yılının ilk 9 ayında 324.113 kişi, 37,7 Milyar TL kredi kullanmıştır. 2016 yılının toplamında ise, yaklaşık 450.000 Kişinin 52 milyar TL civarında kredi kullanacağını tahmin edilmektedir.

Satış Türleri	Ortalama Satış-Adet (2011-2015)	2015 yılı Satış Rakamları(Adet)	2016 Yılı Satış Rakamları(Adet)	2015-2016 Yılları Satış Farkı
Toplam Satışlar	1.116.240	1.289.320	1.341.453	52.133
İpotekli Satışlar	368.720	434.388	449.508	15.120
Diğer Satışlar	747.520	854.932	891.945	37.013

Satış Türleri	Ortalama Satış (2011-2015)	2015 Yılı Satış Rakamları	2016 Yılı Satış Rakamları	2016 Ocak-Temmuz	2017 Ocak-Temmuz
Toplam Satışlar	1.116.240	1.289.320	1.341.453	712.142	770.232
İpotekli Satışlar	369.720	434.399	449.508	224.840	283.950
Diğer Satışlar	747.520	854.932	891.945	487.302	486.282

2017 yılı ilk yedi ayında yapılan satışlar geçen yılın aynı döneminden 58.090 adet fazla olmuştur. Ayrıca ipotekli satışlarda da 2016 yılına göre 59.110 adet daha fazla gerçekleşmiştir.

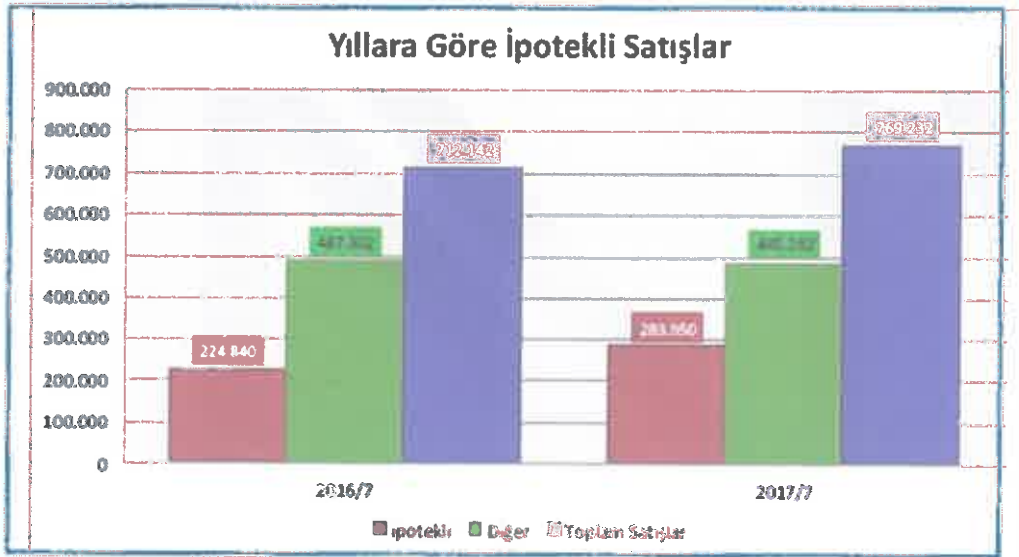

Türkiye konut piyasasındaki fiyat değişimlerini takip etmek amacıyla tabakalanmış ortanca fiyat yöntemi ile hesaplanan KFE (2010=100), 2017 yılı haziran ayında bir önceki yılın aynı dönemine göre %12,71 artarak 241,07 seviyesinde gerçekleşmiştir. Metrekare başına konut değeri olarak hesaplanan birim fiyatlar 2017 yılı Haziran ayında 2027,46 TL/m² olarak gerçekleşmiştir. Aynı dönemde yeni konutlar fiyat endeksi(YKFE) 2017 yılı haziran ayında bir önceki yılın aynı dönemine göre %11,45 artarak 228,27 seviyesine ulaşmıştır.

Konut Fiyat Endeksi Değişimi (Haziran 2016 - Haziran 2017)

Dönem	KFE	Bir Önceki Aya Göre Değişim (%)	Bir Önceki Yılın Aynı Ayına Göre Değişim (%)
Haziran 16	213,89	0,92	13,87
Temmuz 16	217,41	1,65	13,93
Ağustos 16	219,70	1,05	14,13
Eylül 16	221,38	0,76	13,90
Ekim 16	222,45	0,48	12,86
Kasım 16	224,05	0,72	12,26
Aralık 16	225,95	0,85	12,26
Ocak 17	228,61	1,18	12,99
Şubat 17	231,4	1,11	13,31
Mart 17	233,53	1,15	13,27
Nisan 17	235,90	0,90	13,13
Mayıs 17	238,73	1,20	12,65
Haziran 17	241,07	0,98	12,71

Kaynak: TCMB

Üç büyük ilin (İstanbul-Ankara-İzmir) hedonik konut fiyat endekslerindeki gelişmeler değerlendirildiğinde, 2017 yılı Haziran ayında bir önceki aya göre İstanbul, Ankara ve İzmir’de sırasıyla yüzde 0,17, 0,43 ve 1,98 oranlarında artış görülmüştür. Endeks değerleri bir önceki yılın aynı ayına göre ise İstanbul, Ankara ve İzmir’de sırasıyla yüzde 8,41, 9,08 ve 17,99 oranlarında artış göstermiştir.

5.1.3 Türkiye Gayrimenkul Piyasasını Bekleyen Fırsat ve Tehditler

Tehditler:

- FED’in parasal genişleme politikasını yavaşlatarak faiz artırımı sürecine girmesi, bunun sonucu olarak da Türkiye piyasası üzerinde baskı yaratması,
- Türkiye’nin mevcut durumu itibariyle jeopolitik risklere açık olması sebebiyle mevcut ve gelecekteki yatırımları yavaşlaması ve talebin azalması,
- Son dönemde döviz kurundaki artışın faizler üzerindeki baskıyı artırıyor olması.

Fırsatlar:

- Türkiye’deki gayrimenkul piyasasının uluslararası standartlarda gelen taleplere cevap verecek düzeyde olması,
- Son dönemde gayrimenkule olan yabancı ilgisinin artıyor olması,
- Özellikle kentsel dönüşümün hızlanmasıyla daha modern yapıların inşa ediliyor olması,
- Konut alımında devlet desteği (% 15) gibi teşvik amacıyla alınan önlemler,
- Konut kredisi faiz oranlarında ana para ödeme oranının % 20’ye indirilmesi,
- Genç bir nüfus yapısına sahip olmanın getirdiği doğal talebin devam etmesi,

5.1.4 Türkiye Gayrimenkul Piyasası Beklentisi

2011 yılında gerek genel seçimlerin etkisi gerekse ülke ekonomisindeki durağanlığın etkisiyle gayrimenkul sektöründe ciddi bir artış olmamıştır. 2012 ve 2013 yıllarında, 2011 yılına göre satışlarda ve gayrimenkul yatırım projelerinde artışlar olmuştur. 2014 yılının tamamı ve 2015 yılının ilk yarısında yeni gayrimenkul projeleri ve kentsel dönüşüm projelerinin yapımı ve satışlarında hızlı bir dönem olmasına rağmen, genel seçimin etkisiyle 2015 yılının ikinci yarısında gayrimenkul yatırım projeleri durağan olarak seyretmiş ve faiz oranlarındaki artışa paralel olarak gayrimenkul satışlarında azalma gerçekleşmiştir. 2016 yılında yaşanan darbe girişimi, dünya piyasalarındaki genel daralma ve diğer jeopolitik gelişmeler ışığında Türkiye ekonomisinde de son çeyrekte bir daralma görülmüştür. Ancak ardı ardına yapılan kampanyalar sayesinde 2016 yılındaki toplam satışı gerçekleşen konut sayısı bir önceki yılı dahi aşmasını sağlamıştır. 2017 yılının tamamı için de öngörümüz, konuttaki KDV indirimi, 240 ay vadeli konut satışlarının başlamış olması, konut kredisinde gayrimenkul bedelinin % 25'i alıcının karşılaması gerektiğine dair düzenlemenin değiştirilerek oranın % 20'ye çekilmesi gibi bir çok teşvikle konut satışlarının sayısının artacağı yönündedir.

5.2 BÖLGE ANALİZİ

İstanbul İli

İstanbul, Türkiye'de yer alan şehir ve ülkenin 81 ilinden biridir. Ülkenin en kalabalık, ekonomik ve sosyo-kültürel açıdan en önemli şehridir. Şehir, iktisadi büyüklük açısından dünyada 34., nüfus açısından belediye sınırları göz önüne alınarak yapılan sıralamaya göre Avrupa'da birinci, dünyada ise Lagos'tan sonra altıncı sırada yer almaktadır.

2016 yılı itibariyle nüfusu 14.804.116 kişidir.

İstanbul 41° K, 29° D koordinatlarında yer alır. Batıda Çatalca Yarımadası, doğuda Kocaeli Yarımadası'ndan oluşur. Kuzeyde Karadeniz, güneyde Marmara Denizi ve ortada İstanbul Boğazı'ndan oluşan kent, kuzeybatıda Tekirdağ'a bağlı Saray, batıda Tekirdağ'a bağlı Çerkezköy, Çorlu, güneybatıda Tekirdağ'a bağlı Marmara Ereğlisi, kuzeydoğuda Kocaeli'ne bağlı Kandıra, doğuda Kocaeli'ne bağlı Körfez, güneydoğuda Kocaeli'ne bağlı Gebze ilçeleri ile komşudur. İstanbul'u oluşturan yarımadalardan Çatalca Avrupa, Kocaeli ise Asya anakaralarındadır. Kentin ortasındaki İstanbul Boğazı ise bu iki kıtayı birleştirir. Boğazdaki Yavuz Sultan Selim, Fatih Sultan Mehmet ve 15 Temmuz Şehitler Köprüleri kentin iki yakasını birbirine bağlar. İstanbul Boğazı boyunca ve Haliç'i çevreleyecek şekilde Türkiye'nin kuzeybatısında kurulmuştur.

Karadeniz ile Marmara Denizi'ni bağlayan ve Asya ile Avrupa'yı ayıran İstanbul Boğazı'na ev sahipliği yapması nedeniyle, İstanbul'un jeopolitik önemi oldukça yüksektir.

İstanbul'un yüksek nüfusu ve ileri sanayi sektörü çevresel konularda pek çok sıkıntıyı da beraberinde getirmektedir. Hava, su ve toprak kirliliği gibi ana sorunların yanı sıra, çarpık kentleşme ve denetimsizlikten kaynaklanan görüntü ve gürültü kirliliği gibi ikincil sorunlar da göze çarpmaktadır.

İstanbul'un toplam 39 ilçesi vardır. Bu ilçelerin 25'i Avrupa Yakası'nda, 14'ü ise Anadolu Yakası'ndadır. Bunlar; Adalar, Arnavutköy, Ataşehir, Avcılar, Bağcılar, Bahçelievler, Bakırköy, Başakşehir, Bayrampaşa, Beşiktaş, Beykoz, Beylikdüzü, Beyoğlu, Büyükçekmece, Çatalca, Çekmeköy, Esenler, Esenyurt, Eyüp, Fatih, Gaziosmanpaşa, Güngören, Kadıköy, Kağıthane, Kartal, Küçükçekmece, Maltepe, Pendik, Sancaktepe, Sarıyer, Silivri, Sultanbeyli, Sultangazi, Şile, Şişli, Tuzla, Ümraniye, Üsküdar ve Zeytinburnu ilçeleridir.

İstanbul'un tarihi semtlerinden batıya ve kuzeye gidildikçe büyük bir farklılaşma görülür. En yüksek gökdelenler ve ofis binaları Avrupa Yakası'nda özellikle Levent, Mecidiyeköy ve Maslak'ta toplanırken, Anadolu Yakası'nda ise Kadıköy ilçesindeki Kozyatağı mahallesi dikkat çeker.

Son yıllarda inşa edilen çok yüksek yapılar, nüfusun hızlı büyümesi göz önüne alınarak yapılmışlardır. Şehrin hızla genişlemesinden dolayı konutlaşma, genellikle şehir dışına doğru ilerlemektedir. Şehrin sahip olduğu en yüksek çok katlı ofis ve konutlar, Avrupa Yakası'nda bulunan Levent, Mecidiyeköy ve Maslak semtlerinde toplanmıştır. Levent ve Etiler'de çok sayıda alışveriş merkezi toplanmıştır. Türkiye'nin en büyük şirket ve bankalarının önemli bir kısmı bu bölgede bulunmaktadır. Yakın dönemde finans kuruluşlarının operasyon merkezleri Pendik – Tuzla ve Gebze aksına doğru kaymıştır.

İstanbul, kara ve deniz ticaret yollarının bir kavşağı olması ve stratejik konumu nedeniyle Türkiye'de ekonomik yaşamın merkezi olmuştur. Şehir aynı zamanda en büyük sanayi merkezidir. Türkiye'deki sanayi istihdamının %20'sini karşılamaktadır. Yaklaşık olarak %38'lik endüstriyel alana sahiptir. İstanbul ve çevre iller bu alanda; meyve, zeytinyağı, İpek, pamuk ve tütün gibi ürünler elde etmektedir. Ayrıca gıda sanayi, tekstil üretimi, petrol ürünleri, kauçuk, metal eşya, deri, kimya, ilaç, elektronik, cam, teknolojik ürünler, makine, otomotiv, ulaşım araçları, kağıt ve kâğıt ürünleri ve alkollü içkiler, kentin önemli sanayi ürünleri arasında yer almaktadır.

Ticaret, İstanbul'un gelirinde en büyük paya sahip olan sektördür. İlde bu sektörün gelişmesinde Boğaz köprülerinin, Asya ve Avrupa gibi merkezler arasında uzanan otoyolların büyük katkısı vardır. Aynı şekilde demiryoluyla da Asya ve Avrupa'ya bağlanması ve büyük limanları olması da bu konuda etkilidir. İstanbul ticaret sektörü ülke toplamının %27'sini oluşturur. Dışalım ve dışsatım konusunda da İstanbul, Türkiye çapında birinci sıradadır. Türkiye'de hizmet veren özel bankaların tümünün, ulusal çapta yayın yapan gazetelerin, televizyon kanallarının, ulaşım firmalarının ve yayınevlerinin ise tümüne

yakınının genel merkezleri İstanbul'dadır. Nitekim, İstanbul ekonomisinde bankacılıkla birlikte ulaştırma-haberleşme sektörü %15'i aşan bir paya sahiptir.

Türkiye'nin büyük sanayi kuruluşlarından pek çoğunun genel merkezi ve fabrikası İstanbul'da bulunmaktadır. İlde madeni eşya, makine, otomotiv, gemi yapımı, kimya, dokuma, konfeksiyon, hazır gıda, cam, porselen ve çimento sanayii gelişkindir. 2000'li yılların başında payı %30'a yakın olan sanayi, ticaretten sonra ildeki ikinci büyük sektördür.

İstanbul genelinde tüm orman alanları koruma altına alınmış olmakla birlikte sınırlı miktarda ormancılık faaliyeti yürütülmektedir.

İstanbul'un tarihi, anıtlar ve yapıtların fazlalığı ve Boğaz'a sahip olması nedeniyle gözde turizm merkezlerinden biridir. Ancak 2016 yılı itibariyle turizm sektöründe gerileme dönemi başlamıştır.

İstanbul'da ulaşım kara, hava, deniz ve demiryolu gibi farklı şekillerde yapılmaktadır. Şehiriçi, şehirlerarası ve uluslararası taşımacılığın yapıldığı büyük merkezlere sahiptir. İlde havayolu ulaşımının yapıldığı iki sivil havalimanı vardır. İlin kuzeyinde 3. Havalimanı inşaatı devam etmektedir. Yurtiçi ve yurtdışı pek çok merkeze aktarma yapmaksızın uçmak mümkündür. İldeki havalimanlarından Atatürk Havalimanı, Avrupa Yakası'nda Bakırköy ilçesinde; Sabiha Gökçen Havalimanı ise Anadolu Yakası'nda Pendik ilçesinde yer alır. Atatürk Havalimanı ilde alanında ilk olup, hava ulaşımında en büyük paya sahiptir. Kent merkezine metro hattı ve otoyollarla bağlıdır.

Karayoluyla ulaşımı ise İstanbul'da özellikle şehirlerarası yolculukta büyük bir paya sahiptir. Türkiye'nin her iline ve ayrıca Gürcistan, Yunanistan, Bulgaristan gibi komşu ülkelere İstanbul'dan doğrudan seferler vardır. Anadolu Yakası'nda Harem Otogarı, Avrupa Yakası'ndaysa Büyük İstanbul Otogarı hizmet vermektedir. İstanbul Otogarı da metroyla kent merkezine bağlanmaktadır.

Demiryolu ise bu iki ulaşım yoluna oranla daha az tercih edilen bir başka hizmettir. İstanbul'dan Eskişehir, Ankara, Konya, Adana, Bitlis, Van gibi yurtiçi merkezlerle; Yunanistan, Bulgaristan, Romanya, Sırbistan, Macaristan, İran, Suriye ve Irak gibi dış merkezlere tren seferleri vardır. Yüksek hızlı tren Pendik ilçesinden hareket etmektedir.

Deniz yoluyla ise ilde düzenli ulaşım yalnızca yurtiçinde gerçekleştirilir. İstanbul'dan Yalova'ya, Balıkesir'e ve Bursa'ya feribot ve araba vapuru seferleri vardır. İstanbul Limanı'na turistik amaçlarla gelen münferit gemiler dışında yurtdışı varışlı gemi seferi yoktur.

İstanbul'da şehiriçi ulaşım ise büyük bir sektördür. Otobüslerle ulaşım sağlayan İETT; şehirhatları vapurlarını ve deniztaksi işleten İDO; tramvay, metro, füniküler ve teleferik hatlarının sahibi İstanbul Ulaşım A.Ş.; banliyö hizmeti sağlayan TCDD; dolmuşlar, yolcu motorları ve ticari taksilerle İstanbul kompleks bir ulaşım ağına sahiptir.

Ümraniye İlçesi

İstanbul'un nüfus bakımından en kalabalık dördüncü, Anadolu Yakası'nın en kalabalık ilçesidir. İlçe 35 mahalleden oluşur. 22 bin hektarlık bir yerleşim alanına sahiptir. Batıdan Üsküdar, güneyden Ataşehir, doğudan Sancaktepe, kuzeydoğudan Çekmeköy ve kuzeybatıdan Beykoz ilçeleriyle çevrilidir.

2016 yılı adrese dayalı nüfus kayıt sistemine Göre nüfusu 694.158'dir.

İstanbul'un en hızlı kentleşen ve nüfusu hızla artan bu ilçesinde köy ve yöre geleneklerinin aynen muhafaza edildiği ilginç bir kentleşme örneği yaşanmaktadır. Orta ve küçük sanayi bölgeleri ilçeyi dinamik kılmaktadır. TEM Karayolu'nun kuzeyinde bulunan Devlet ormanları ve su havzaları, yapılaşmayı ve arazi arzını kısıtlamaktadır. Bu nedenle nüfusun büyük çoğunluğu ilçenin güneyinde ve TEM Karayolu civarında yerleşiktir. Bununla birlikte Fatih Sultan Mehmet Köprüsü'nün ve bağlantı yollarının açılmasıyla yoğun bir yapılaşma ve gelişme olmuştur.

Ataşehir Toplu Konut Alanı ve Finans Merkezi

İlk olarak 1990'lı yılların başında Emlak Bankası tarafından uydu kent olarak tasarlanan Ataşehir'de Toplu Konut İdaresi TOKİ iştiraki Emlak GYO ait arsalar İstanbul Finans Merkezi arazisi olarak ayrılmıştır.

Batı Ataşehir olarak adlandırılan bölgede 2005 yılından itibaren Varyap, Ağaoğlu, Teknik Yapı, Emay İpek gibi Türkiye'nin önemli inşaat firmaları bölgede hızla lüks konut yapımına başlamıştır. Kısa süre içerisinde bölgedeki alt yapı çalışmalarının tamamlanması ile bölgeye talep de artmıştır.

Halk Bankası, Ziraat Bankası, Vakıf Bank, SPK ve BDDK gibi kurumlar 2008 yılından itibaren Finans Merkezi olarak adlandırılan bölgede arsa satın alarak bu bölgeye taşınma planlarını yapmıştır.

Son yıllarda bölgedeki konut arzı ile talebi bir dengeye otursa da yeni konut projelerine olan talebin devam etmekte olduğu görülmektedir. Önümüzdeki yıllarda Finans Merkezi'nin de inşaatının başlamasıyla bölgeye olan talebin daha da artacağı görüş ve kanaatindeyiz.

Ulaşım

Taşınmazların yer aldığı bölgede gayrimenkullerin değerini etkileyen en önemli etkenler; trafik ve otopark sorununun olmaması, TEM Otoyolu'na olan yakınlığı ve ana yollarla bağlantısıdır.

Bu nedenle; TEM Otoyolu ve D100 (E-5) Karayolu gibi önemli ulaşım noktalarını birbirine bağlayan bağlantı yoluna yakınlığı (önemli merkezlere rahat ulaşılabilirliğe sahip olması) rapor konusu taşınmazlara önemli avantajlar sağlamaktadır.

5.3 GAYRİMENKULLERİN DEĞERİNE ETKİ EDEN ÖZET FAKTÖRLER

Olumlu etkenler:

- Türkiye'nin son yıllardaki en önemli proje alanlarından birinin içerisinde yer almaları,
- Merkezi konumları,
- Ulaşım rahatlığı,
- Ana arterlere yakın olması,
- Bölgenin yüksek ticari potansiyeli,
- Reklam kabiliyeti ve müşteri celbi,
- Bölgenin tamamlanmış altyapısı.

Olumsuz etkenler:

- Ekonomideki daralmanın gayrimenkul piyasasını da yavaşlatması,
- 3328 ada 15 parsel ile 3317 ada 2 parselin DOP parseli olmaları.

5.4 PİYASA ARAŞTIRMASI

Piyasa araştırması yapılırken aşağıdaki hususlar esas alınmıştır.

Devredilen Taşınmaz Mülkiyet Hakları	Bu raporda tam mülkiyet devrine ilişkin emsaller seçilmiş olup farklı bir durum olması halinde (hisseli mülkiyet, üst hakkı devri, devre mülk vs.) emsallerde belirtilmiştir.
Finansman Şartları	Bu raporda özel finansman düzenlemelerinin bulunmadığı emsaller dikkate alınmıştır.
Satış Koşulları	Emsal olarak seçilen gayrimenkullerde değeri etkileyen özel satış koşullarının (pazarlama süresi, genel pazar ortalamasının üzeri / aşağısı gibi durumlar vd.) olması durumunda piyasa araştırması bölümünde belirtilerek değere etkisi analiz edilmiştir.
Şatın Alma İşlemin Ardından Yapılan Harcamalar	Bu raporda satın alma işleminden sonra harcama yapılan emsaller dikkate alınmamıştır.
Pazar koşulları	Bu raporda taşınmaz / taşınmazlarla aynı pazar koşullarına sahip emsaller tercih edilmiştir.
Konum	Bu raporda taşınmaz / taşınmazlarla aynı veya çok yakın konumda yer alan emsaller tercih edilmiş olup piyasa bilgileri bölümünde detaylı konum bilgileri sunulmuştur. Farklı konumda yer alan emsallerin şerefiye farklılıkları ise belirtilerek değerlemede dikkate alınmışlardır.
Fiziksel Özellikler ve Haklar	Bu raporda emsal taşınmazların fiziksel özellikleri (arsalar için büyüklük, topografik, imar hakları ve geometrik özellikler; bağımsız bölümler için ünite tipi, kullanım alanı büyüklüğü, yapı yaşı, inşaat kalitesi vb. unsurlar) dikkate alınmış, farklı olması durumunda emsal analizi kapsamında karşılaştırmaları yapılmıştır.
Ekonomik Özellikler	Bu raporda arsanın pazar değerinin tespitinde kira getiren emsaller bulunmamakta olup gelir yaklaşımı yönteminin uygulanması amacıyla geliştirilecek projenin analizinde kullanılacak satılık ve kiralık gayrimenkuller de sunulmuştur. Genel olarak değerlendirme tarihi itibarıyla ulaşılan emsal bilgileri esas alınmış olup değerlendirme tarihinden farklılık gösteren emsal bilgilerinin zamana ilişkin değer farklarında ayarlama yapılmıştır.
Kullanım	Bu raporda aynı veya benzer en verimli ve en iyi kullanıma sahip olan mülkler kullanılmıştır.
Satışın Taşınmaz Mülkiyeti Olmayan Unsurları	Bu raporda taşınmaz mülkiyeti oluşturmeyen kişisel mülkler, şirket hakları veya taşınmaz mülkiyeti olmayan diğer kalemler emsal olarak kullanılmamıştır.

Bölgede Satışta Olan ve Satışı Gerçekleşmiş Arsalar



1. Atasehir Barbaros Mahallesinde Ordu Caddesi üzerinde yer alan 2506 ada 2 parsel no'lu 245 m² yüzölçümlü, "Konut Alanı" lejantına ve "H_{max}: 9,50 m" yapılaşma hakkına sahip parselin satış değeri 2.325.000,-TL'dir. (m² satış değeri ~ 9.490,-TL)
İlgilisi / 0 (532) 167 77 29
2. Atasehir Barbaros Mahallesinde yer alan 3 adet parsel oluşan toplamda 545 m² yüzölçümlü, "Konut Alanı" lejantına ve "H_{max}: 9,50 m" yapılaşma hakkına sahip parsellerin toplam satış değeri 7.100.000,-TL'dir. (m² satış değeri ~ 13.030,-TL)
İlgilisi / 0 (530) 568 13 94
3. Ümraniye Site Mahallesi'nde Samanyolu Caddesi üzerinde konumlu 603 m² yüzölçümlü, "Konut Alanı" lejantına ve "4 kat" yapılaşma hakkına sahip parselin satış değeri 3.750.000,-TL'dir. (m² satış değeri ~ 6.220,-TL)
İlgilisi / 0 (216) 641 41 84

4. Ümraniye Site Mahallesi'nde rapor konusu taşınmazlara yakın konumda yer alan "Konut Alanı" lejantlı 948 ada 22 no'lu parselin (292 m² tamamı) 149 m² hissesi için 700.000,-TL bedel istenmektedir. (m² satış değeri ~ 4.700,-TL)
İlgilisi / 0 (534) 369 99 01
5. Ataşehir Barbaros Mahallesinde Ordu Caddesi üzerinde yer alan 2196 ada 6 parsel no'lu 257 m² yüzölçümlü, "Konut Alanı" lejantına ve "H_{max}: 9,50 m" yapılaşma hakkına sahip parselin satış değeri 1.900.000,-TL'dir. (m² satış değeri ~ 7.395,-TL)
İlgilisi / 0 (216) 449 34 34
6. Rapor konusu taşınmazlar ile aynı konumda "Finans Merkezi bölgesinde" yer alan ve Emlak Konut GYO A.Ş.'ne ait "Ticaret Alanı" lejantına ve "115.433,55 m²" emsal inşaat hakkına sahip olan 15.961 m² alanlı, 3328 ada 10 parsel T.C. Merkez Bankası'na 27.02.2013 tarihinde KDV hariç 299.260.000,-TL bedelle satılmıştır. Rapor konusu parselin yapılaşma hakkı Emsal (E): 2,85'dir.
(m² satış değeri ~ 18.750,-TL)
7. Batı Ataşehir (Finans Merkezi) bölgesinde konumlu ve Varyap İnşaat'a ait "Ticaret Alanı" lejantına ve "Emsal (E) : 2,50 ve h_{max}: Serbest" yapılaşma şartına sahip olan 9.590,36 m² alanlı, 3322 ada 1 no'lu parsel İş GYO A.Ş. tarafından 2012 yılı Temmuz ayı içerisinde KDV hariç 93.220.338,98,-TL bedelle satın alınmıştır. Taşınmazın yeni arsa büyüklüğü 4.797,45 m²'dir. (m² satış değeri ~ 19.430,-TL)

Not: 1) Satılık emsallerin tümünde pazarlık payı mevcuttur.
2) Satışı gerçekleşmiş olan 6 ve 7 no'lu emsaller bilgi amaçlı olarak sunulmuştur.

Rapor konusu arsalar üzerinde geliştirilebilecek projeye emsal teşkil edebilecek aynı bölgede yer alan ve benzer nitelikteki ticari üniteler aşağıda sıralanmıştır.

Bölgedeki satışta olan Bina ve Plazalar

1. Palladium AVM karşısında Halk Caddesi'ne 2. Parsel konumunda olan Şen Sokak üzerinde yer alan toplam 1.000 m² kullanım alanlı olan plaza için 5.850.000,-TL bedel talep edilmektedir. (m² birim satış değeri 5.850,-TL)
İlgilisi / 0552 247 68 60

2. Halk Caddesi üzerinde toplam 7.600 m² kapalı alana sahip bodrum, zemin ve normal kat olmak üzere toplam 3 kattan oluşan eski Hillside tesisi 75.000.000,-TL bedel ise satılıktır. (m² birim satış değeri ~ 9.870,-TL)
İlgilisi / 0212 258 92 93
3. Palladium AVM'ye yakın konumda Sultan Yol Caddesi ile Yavuz Selim caddesi kesişiminde yer alan toplam 1.395 m² kapalı alana sahip plaza için 10.500.000,-TL bedel istenmektedir. (m² birim satış değeri ~ 7.525,-TL)
İlgilisi / 0216 688 71 70
4. Ataşehir Küçükbakkalköy'de konumlu olan 2.300 m² kapalı alana sahip 12 katlı plaza için 14.900.000,-TL bedel istenmektedir.
(m² birim satış değeri ~ 6.480,-TL)
İlgilisi / 0216 550 79 10
5. Ataşehir Küçükbakkalköy Hastaneler bölgesinde konumlu olan 1.300 m² kapalı alana sahip 6 katlı bina için 10.000.000,-TL bedel istenmektedir.
(m² birim satış değeri ~ 7.695,-TL)
İlgilisi / 0216 317 65 20

6. BÖLÜM

GAYRİMENKULLERİN DEĞERLEME SÜRECİ

6.1 DEĞERLEME YÖNTEMLERİ

Uygun bir değer esasına göre tanımlanan bir değerlemeye ulaşabilmek amacıyla, bir veya birden çok değerlendirme yaklaşımı kullanılabilir.

Bu çerçeve kapsamında tanımlanan ve açıklanan üç yaklaşım değerlemede kullanılan temel yaklaşımlardır. Bunların tümü ekonomi teorisinde geçen fiyat dengesi, fayda beklentisi veya ikame ilkelerine dayanmaktadır. Tek bir yöntem ile güvenilir bir karar üretebilmek için yeterli sayıda gerçeklere dayalı veya gözlemlenebilen girdinin mevcut olmadığı hallerde, birden çok sayıda değerlendirme yaklaşımı veya yöntemi kullanılması özellikle tavsiye edilir.

Pazar Yaklaşımı

Pazar yaklaşımı, gösterge niteliğindeki değer, değerlendirme konusu varlıkla fiyat bilgisi mevcut olan aynı veya benzer varlıklar ile karşılaştırmalı olarak belirlenmesini sağlar.

Pazar yaklaşımında atılması gereken ilk adım, aynı veya benzer varlıklar ile ilgili pazarda kısa bir süre önce gerçekleşmiş olan işlemlerin fiyatlarının göz önünde bulundurulmasıdır. Eğer az sayıda işlem olmuşsa, bu bilgilerin geçerliliğini saptamak ve kritik bir şekilde analiz etmek kaydıyla, benzer veya aynı varlıklara ait işlem gören veya teklif verilen fiyatları dikkate almak uygun olabilir. Gerçek işlem koşulları ile değer esası ve değerlemede yapılan tüm varsayımlar arasındaki farklılıkları yansıtabilmek amacıyla, başka işlemlerden sağlanan fiyat bilgileri üzerinde düzeltme yapmak gerekli olabilir. Ayrıca değerlemesi yapılan varlık ile diğer işlemlerdeki varlıklar arasında yasal, ekonomik veya fiziksel özellikler bakımından da farklılıklar olabilir.

Gelir Yaklaşımı

Gelir yaklaşımı, gösterge niteliğindeki değer, gelecekteki nakit akışlarının tek bir cari sermaye değerine dönüştürülmesi ile belirlenmesini sağlar.

Bu yaklaşım bir varlığın yararlı ömrü boyunca yaratacağı geliri dikkate alır ve değeri bir kapitalizasyon süreci aracılığıyla belirler. Kapitalizasyon işlemi, gelirlerin uygun indirgeme oranları uygulanarak bir sermaye toplamına dönüştürülmesidir. Gelir akışı, bir sözleşme veya sözleşmelere dayanarak veya bir sözleşme ilişkisi içermeden yani varlığın elde tutulması veya kullanımı sonucunda oluşması beklenen kârlardan türetilir. Gelir yaklaşımı kapsamında kullanılan yöntemler aşağıdakileri içerir:

- Tüm risk veya genel kapitalizasyon oranının temsili tek bir dönem gelirene uygulandığı gelir kapitalizasyonu,
- Bir indirgeme oranının gelecek dönemler için bir dizi nakit akışına uygulandığı (bunları güncel bir değere indirmek için) indirgenmiş nakit akışı,
- Çeşitli opsiyon fiyatlama modelleri.

Gelir yaklaşımı, bir yükümlülük yerine getirilene kadar gereken nakit akışları dikkate alınarak, yükümlülüklerle de uygulanabilir.

Maliyet Yaklaşımı

Maliyet yaklaşımı, gösterge niteliğindeki değer, bir alıcının, belli bir varlık için, ister satın alma, isterse yapım yoluyla edinilmiş olsun, kendisine eşit faydaya sahip başka bir varlığı elde etme maliyetinden daha fazla ödeme yapmayacağı ekonomik ilkesinin uygulanmasıyla belirlenmesini sağlar.

Bu yaklaşım, pazardaki bir alıcının gereksiz külfet doğuran zaman, elverişsizlik, risk gibi etkenler söz konusu olmadıkça, değerlendirme yapılan varlığa ödeyeceği fiyatın, eşdeğer

bir varlığın ister satın alma ister yapım yoluyla maliyetinden fazla olmayacağı ilkesine dayanmaktadır. Değerlemesi yapılan varlıkların cazibesi, yıpranmış veya demode olmaları nedeniyle, genellikle satın alınabilecek veya yapımı gerçekleştirilebilecek alternatiflerinden daha düşüktür. Bunun geçerli olduğu hallerde, kullanılması gereken değer esasına bağlı olarak, alternatif varlığın maliyeti üzerinde düzeltmeler yapmak gerekebilir.

6.2 GAYRİMENKULLERİN DEĞERLEMESİNDE KULLANILAN YÖNTEMLER

Sermaye Piyasası Kurulu'nun 01.02.2017 tarih Seri III-62.1 sayılı "Sermaye Piyasasında Değerleme Standartları Hakkında Tebliğ"i doğrultusunda Uluslararası Değerleme Standartları UDS 105 Değerleme Yaklaşımı ve Yöntemleri Madde 10.4'e göre "Değerleme çalışmada yer alan bilgiler ve şartlar dikkate alındığında, özellikle tek bir yöntemin doğruluğuna ve güvenilirliğine yüksek seviyede itimat duyulduğu hallerde, değerlemeyi gerçekleştirenlerin bir varlığın değerlemesi için birden fazla değerlendirme yöntemi kullanması gerekmez. Ancak, değerlemeyi gerçekleştirenin çeşitli yaklaşım ve yöntemleri kullanmayı da göz önünde bulundurması gerekli görülmekte olup, özellikle tek bir yöntem ile güvenilir bir karar verilebilmesi için yeterli bulguya dayalı veya gözlemlenebilen girdinin mevcut olmadığı hallerde, bir değer belirlenebilmesi amacıyla birden fazla değerlendirme yaklaşımı veya yöntemi gerekli görülüp kullanılabilir. Birden fazla değerlendirme yaklaşımı veya yönteminin, hatta tek bir yaklaşım dahilinde birden fazla yöntemin kullanıldığı hallerde, söz konusu farklı yaklaşım veya yöntemlere dayalı değer takdirinin makul olması ve birbirinden farklı değerlerin, ortalama alınmaksızın, analiz edilmek ve gerekçeleri belirtilmek suretiyle tek bir sonuca ulaştırılma sürecinin değerlendirme gerçekleştiren tarafından raporda açıklanması gerekli görülmektedir.

Bu çalışmamızda taşınmazların pazar değerinin tespitinde **pazar yaklaşımı ve gelir yaklaşımı yöntemleri** kullanılmıştır.

Parseller üzerinde yapı bulunmaması nedeniyle değerlemede maliyet yaklaşımı yöntemi kullanılmamıştır. Ayrıca 3328 ada 16 parsel (dini tesis alanı) ve 3317 ada 21 parsel (ilköğretim okulu) bedelsiz terk edileceğinden değerlendirme dikkate alınmamıştır.

7. BÖLÜM GAYRİMENKULLERİN PAZAR DEĞERİNİN TESPİTİ

7.1 PAZAR YAKLAŞIMI YÖNTEMİ VE ULAŞILAN SONUÇ

Bu yöntemde, yakın dönemde pazara çıkarılmış ve satılmış benzer gayrimenkuller dikkate alınarak, pazar değerini etkileyebilecek kriterler çerçevesinde fiyat ayarlaması yapıldıktan sonra konu taşınmazlar için m² birim değerleri belirlenmiştir.

Bulunan emsaller, konum, büyüklük, imar durumu ve fiziksel özellikleri gibi kriterler dahilinde karşılaştırılmış, emlak pazarının güncel değerlendirmesi için emlak pazarlama firmaları ile görüşülmüş; ayrıca ofisimizdeki mevcut data ve bilgilerden faydalanılmıştır.

Pazar analizi:

Taşınmazın / taşınmazların pazar değerinin tespitinde pazarda bulunan emsal taşınmazların sahip oldukları olumlu, olumsuz ve benzer özelliklere göre karşılaştırılması ve uyumlaştırılması yoluna gidilmiştir. Bu kapsamda emsal taşınmazlar; konum / lokasyon, büyüklük, imar durumu, yapılaşma hakkı, fiziksel özellik gibi kriterler doğrultusunda değerlendirilmiştir. Değerlendirme kriterleri ise çok kötü, kötü, kötü-orta, orta, iyi-orta, iyi ve çok iyi olarak belirlenmiştir. Aşağıdaki tabloda bu kriterlerin puanlama aralıkları sunulmuş olup ayrıca büyüklük bazındaki değerlendirmeler de aşağıdaki tabloda yer almaktadır. Puan aralıkları mesleki deneyim ve şirketimizdeki diğer verilerden elde edilmiştir.

		Oran Aralığı
Çok Kötü	Çok Büyük	% 20 üzeri
Kötü	Büyük	% 11 - % 20
Orta Kötü	Orta Büyük	% 1 - % 10
Benzer	Benze	% 0
Orta İyi	Orta Küçük	- % 10 - (-% 1)
İyi	Küçük	- % 20 - (-% 11)
Çok İyi	Çok Küçük	- % 20 üzeri

Arsa Emsal Analizi

	Emsal 1	Emsal 2	Emsal 3	Emsal 4	Emsal 5
Yüzölçümü (m²)	245	545	603	149	257
Yaklaşık m² Birim Satış Değeri (TL)	9.490	13.030	6.220	4.700	7.395
İmar durumu	Konut Alanı	Konut Alanı	Konut Alanı	Konut Alanı	Konut Alanı
Yapılaşma şartı	H: 9,50 m	H: 9,50 m	4 kat	---	H: 9,50
Mülkiyet durumu	Tam mülkiyet % 0	Tam mülkiyet % 0	Tam mülkiyet % 0	Hisseli mülkiyet % 5	Tam mülkiyet % 0
Lokasyon düzeltmesi	- % 10	- % 10	- % 0	- % 10	- % 10
Büyükklük / Fiziksel özellik düzeltmesi	- % 10	- % 5	- % 5	- % 10	- % 10
İmar durumu ve yapılaşma düzeltmesi	- % 60	- % 60	- % 60	- % 40	- % 60
Pazarlık payı	- % 5	- % 5	- % 5	- % 5	- % 5
Ayarlanmış değer (TL)	2.920	4.235	2.245	2.530	2.275
Ortalama Emsal Değeri (TL)	~ 2.840				

Not 1: Emsal analizi 3317 ada 20 parsel için yapılmış olup rapor konusu parseller kendi aralarında şerefiyelendirilmiştir.

Not 2: Değerleme konusu 3317 ada 21 no'lu parsel ile 3328 ada 15 no'lu parseller DOP (düzenleme ortalık payı) kapsamında olan taşınmazlar olup, bu taşınmazların ilgili kurumlara devri yapılacağı öğrenilmiştir. Dolayısı ile bu iki parsel değerlendirme dışı tutulmuş olup, durumla alakalı Emlak Konut GYO A.Ş. tarafından alınan yönetim kurulu karar yazısı rapor ekinde sunulmuştur.

Diğer 3317 ada içerisindeki 20 ve 22 no'lu parseller ise KOP (kamu ortaklık payı) kapsamında parseller olması sebebiyle ilgili kurumlar tarafından kamulaştırılması gerekmektedir. Dolayısı ile parseller ticari olarak kısıtlı alıcıya sahip olup, emsallerine göre düşük şerefiyeye sahiptirler.

Ulaşılan sonuç:

Piyasa bilgileri ve değerlendirme sürecinden hareketle rapor konusu taşınmazların konumları, büyüklüğü, fiziksel özellikleri ve imar durumları da dikkate alınarak takdir olunan m² birim ve toplam pazar değerleri aşağıdaki tabloda sunulmuştur.

ADA / PARSEL NO	TOPLAM YÜZÖLÇÜMÜ (m ²)	EMLAK KONUT GYO A.Ş. HİSSESİNİN YÜZÖLÇÜMÜ (m ²)	m ² BİRİM DEĞERİ (TL)	PAZAR DEĞERİ (TL)
3317 / 20	2.006,36	2.006,36	2.840	5.698.062,40
3317 / 21	8.075,60	3.734,76	-	0
3317 / 22	8.673,95	8.673,95	2.600	22.552.270,00
3328 / 15	2.652,92	2.652,92	-	0
TOPLAM				28.250.332,4 (~ 28.250.000)

7.2 GELİR İNDİRGEME YÖNTEMİ VE ULAŞILAN SONUÇ

Gelir indirgeme yönteminde arsa maliyetinin; proje maliyetinin bugünkü finansal değeri ile proje hasılatının bugünkü finansal değeri arasındaki farka eşit olacağı varsayılmıştır.

Bu kabulden hareketle nakit akımları hesaplanmasında aşağıdaki bileşenler dikkate alınmıştır.

I - Proje geliştirme maliyetinin bugünkü finansal değeri

II - Proje hasılatının bugünkü finansal değeri

Proje Hakkında Genel Varsayımlar

Değerlemeye konu parseller üzerinde geliştirilecek olan projenin genel hatları aşağıda anlatılmıştır.

- o Rapor konusu taşınmazlardan 3317 ada 21 no'lu parsel ile 3328 ada 15 no'lu parseller DOP parselleri olduğundan değerlemede dikkate alınmamış olup, diğer iki parselin yüzölçümü aşağıda belirtilmiştir.

ADA / PARSEL NO	YÜZÖLÇÜMÜ (m ²)
3317 / 20	2.006,36
3317 / 22	8.673,95
TOPLAM	10.680,31

- o İmar planına göre Emsal (E): 1,50 ve H: Serbesttir.

ADA NO	3317	3317	TOPLAM
PARSEL NO	20	22	
YÜZÖLÇÜMÜ	2.006,36	8.673,95	10.680,31
İMAR DURUMU	Temel Eğitim Öncesi Eğitim	Resmi Kurum Alanı	
EMSA	1,50	1,50	
YENÇOK	H: Serbest	H: Serbest	
EMSA İNŞAAT ALANI	3.009,54	13.010,93	
SATILABİLİR ALAN (TOPLAM İNŞAAT ALANI)	4.514,30	19.516,40	24.030,70

- o Taşınmazların bir bütün halinde satılabileceği varsayılmış olup, satılabilir inşaat alanının toplam inşaat alanı olacağı kabul edilmiştir.
- o Taşınmazlar üzerine inşa edilecek projede toplam inşaat ve satılabilir alan kot altı ve kot üstü olmak üzere toplamda emsal alanının % 50 fazlası olarak kabul edilmiştir.
- o Bölgedeki yapılaşma koşulları, mevcut ve yapılmakta olan kamusal yatırımlar ile arz - talep durumu ve diğer dinamikler dikkate alınarak yatırımların imar planlarına da uygun olan kreş ve resmi kurum alanı projeleri olacağı kabul edilmiştir.
- o Yapılacak olan projede toplam inşaat alanlarının tamamı satılabilir alan kabul edilmiştir.

Not: Rapor konusu taşınmazlar üzerinde geliştirilecek olan projenin değerinin hesabında yukarıdaki bilgiler dikkate alınmıştır. Söz konusu projeden farklı bir proje uygulanması durumunda bu raporda ulaşılan değer geçersiz olacaktır.

I- PROJE GELİŞTİRME MALİYETİNİN FİNANSAL DEĞERİ

• İnşaat Maliyeti :

- Gayrimenkul projesini geliştirme maliyetinin hesabında "maliyet yaklaşımı yöntemi" kullanılmıştır.
- Bu yöntemde planlanan projenin geliştirme m² birim bedeli (kârı havi rayiç tutarı), projenin nitelikleri dikkate alınarak saptanmıştır. Çalışmalarımızda inşaat piyasası güncel rayiçleri esas alınmıştır.
- Ortak alanlar dâhil toplam brüt inşaat alanı **24.030,70 m²**'dir.
- İnşâ edilecek olan projedeki binaların yapı sınıfı IV-C olarak kabul edilmiştir. Çevre ve Şehircilik Bakanlığı'nın 2017 yılı m² birim maliyet listesine göre yapı sınıfı IV-C olan yapıların m² birim bedeli 1.135,-TL'dir.
- Projenin öngörülen standartları itibariyle çevre düzenlemeleri dahil olmak üzere m² birim maliyeti 1.500,-TL olarak kabul edilmiştir.
- Projenin inşaatının 3 yıl içerisinde bitirileceği kabul edilmiştir.
- İnşaat birim maliyetleri belirlenirken Çevre ve Şehircilik Bakanlığının her yıl yayınladığı inşaat birim maliyet tabloları dikkate alınmış ve proje bazından bölgedeki çeşitli müteahhit firmalardan da görüşler alınmıştır. 2013-2017 yıllarında yayınlanan inşaat birim maliyet tabloları incelendiğinde inşaat birim maliyet değerlerinin yıllara göre % 6-8 arasında arttığı (KAYNAK: 2013, 2014 ve 2015 yıllarına ait Çevre ve Şehircilik Bakanlığı İnşaat Birim Maliyet Tabloları) gözlenmiştir. Ayrıca Emlak Konut GYO A.Ş. ve Toplu Konut İdaresi Başkanlığı (TOKİ) ile yapılan görüşmelerde ve ortak çalışmalarda alt ve orta gruba hitap eden projelerdeki maliyet değerlerinin yıllara göre çok artış göstermediği yönünde periyodik olarak bilgiler temin edilmektedir. Bu nedenle gelir indirgeme yönteminde inşaat maliyetinin 2018 ve daha sonraki yıllarda yıllık % 8 oranında artacağı öngörülmüştür.

• İnşaatın Gerçekleşme Oranı :

Proje inşaatına 2017'de başlanıp 2019'da tamamlanması planlanmaktadır.

İnşaat işlerinin yıllara göre aşağıdaki oranlar ile gerçekleşeceği varsayılmıştır.

	2017	2018	2019
İnşaat gerçekleşme oranı	% 5	% 70	% 25

- **İskonto Oranı :**

Nispi bir karşılaştırma olan riskleri toplama yaklaşımı ile iskonto oranı makroekonomik riskler (ülke riski), spesifik endüstri riskleri ve spesifik gayrimenkul riskleri gibi belli risk bileşenleri ile temel oranın toplanması ile elde edilmektedir. Hesaplamanın temelinde risksiz menkul kıymetler üzerinden elde edilen getirinin oranı bulunmaktadır ve daha sonra spesifik yatırım risklerinin göz önüne alınması için bu orana ilave primler elde edilmektedir. Riskleri toplama yaklaşımı kapsamındaki iskonto oranı şu şekilde hesaplanmaktadır:

Risksiz Getiri Oranı (ülke riskine göre ayarlanmış) + Risk primi

Risksiz Getiri Oranı

Bu varlıklar üzerindeki getirilerin göstergesi olarak Türkiye Cumhuriyeti Merkez Bankası Devlet Tahvili faiz oranları baz alınmıştır. Yapılan hesaplamalarda 2015 - 2017 yılları ortalama TL cinsinden devlet tahvilinin net faizi yaklaşık % 10 civarındadır.

Risk Primi

Eklenen risk primi ülke, bölge, proje ve yönetim risklerini içerecek şekilde oluşturulmaktadır. Bu riskler eklenirken taşınmazın likiditeye dönme riski ve operasyon/yönetim risklerinin tespiti amacıyla hareket edilmektedir. Buna ek olarak, söz konusu gayrimenkulün finansal varlıklara nazaran daha düşük likiditesi için de bir ayarlama yapılmıştır. Bu ayarlamamanın kapsamı gayrimenkulün piyasada bulunma süresine ve o süre içinde yoksun kalınan karın tutarına bağlıdır. Bu tutar kısa vadeli yatırımlardan (örneğin kısa vadeli tahviller veya mevduat sertifikaları) elde edilen hasıla ile uzun vadeli enstrümanlardan elde edilen hasılanın karşılaştırılması ile ölçülebilir. Gayrimenkul projelerinin satılması sırasında ortaya çıkabilecek her türlü (yönetimsel, ekonomik ve dönemsel) riskler de dikkate alınarak risk primi % 3 olarak kabul edilmiştir. Riskleri toplama yaklaşımı kapsamında iskonto oranına ilişkin nihai hesaplamamız aşağıdaki şekilde belirlenmiştir: % 10 Risksiz Oran + % 3 Risk Primi = % 13 İskonto oranı. Bu konuyla ilgili algılanan risklerin dahil edilmesi için yukarıdaki faktörlere göre ayarlama yapılmasından sonra, hesaplamalarda dikkate alınan iskonto oranı % 13 olarak kabul edilmiştir.

- **Maliyet Paylaşımı :**

Arsa sahibinin toplam maliyetin tamamını finanse edeceği varsayılmıştır.

Ulaşılan değer :

Yukarıdaki varsayımlar altında yapılan ve sonuçları ekteki İndirgenmiş Nakit Akımları tablosunda sunulan analiz sonucunda proje maliyetinin bugünkü finansal değeri **33.472.245,-TL (~ 33.475.000,-TL)** olarak bulunmuştur.

II - PROJE HÂSILATININ BUGÜNKÜ FİNANSAL DEĞERİ

Varsayımlar ve kabuller :

• Satış Değeri ve Satılabilir Alan:

- Projenin bugünkü finansal değerinin bulunmasında bu alanların tamamının satılacağı varsayımı ile satış gelirleri dikkate alınmıştır.

SATILABİLİR KREŞ ALANI	4.514
SATILABİLİR RESMÎ KURUM ALANI	19.516
SATILABİLİR TOPLAM ALAN	24.030

- Değerlemede bölgede taşınmazlara emsal olabilecek nitelikte projeler bulunmamaktadır.
- Bölgedeki plaza ve bina niteliğindeki emsallerin birim satış değerlerinin aritmetik ortalaması yaklaşık 7.485,-TL'dir. Bu taşınmazlar üzerinden pazarlık payı (-%5), nitelik (-%10), konum (-%10) ve halihazırda kira getiren (-%30) bitmiş yapılar olmasından dolayı düzeltme gibi şerefyeye kriterleri hesaplanarak kreş projenin ortalama m² birim satış değeri yaklaşık 4.000,-TL hesaplanmıştır. Resmi kurum binasının ise 3.000,-TL olacağı görüş ve kanaatine varılmıştır.
- Raporumuzun 5.1 bölümünde de belirtildiği üzere son yıllarda gayrimenkuldeki satış artış hızı ortalama enflasyon hızında bazı bölgelerde ise % 10 - 20 arasında değişmektedir. Bu bilgiden hareketle Rapor konusu arsa üzerinde geliştirilecek proje bünyesindeki gayrimenkullerin de m² başına satış değerinin 2018 ve daha sonraki yıllar için % 10 kadar artacağı öngörülmüştür.

- **Satışların Gerçekleşme Oranı:**

Taşınmazların bir bütün halinde satılacağı kabulü ve proje inşaatının tamamlanması ile ancak reel satışın olabileceği dikkate alınarak 2019 yılında proje satışlarının tamamı gerçekleşeceği varsayılmıştır.

	SATIŞ DÖNEMLERİ		
	2017	2018	2019
Kreş	% 0	% 0	% 100
Resmi Kurum	% 0	% 0	% 100

- **İskonto Oranı :**

İskonto oranı % 13 olarak hesaplanmıştır.

- **Hasılat Paylaşımı :**

Arsa sahibinin toplam satış hasılatının tamamına sahip olacağı varsayılmıştır.

Ulaşılan değer :

Yukarıdaki varsayımlar altında yapılan ve sonuçları ekteki İndirgenmiş Nakit Akımları tablosunda sunulan analiz sonucunda proje hâsılatının bugünkü finansal değeri **70.506.370,-TL (~ 70.505.000,-TL)** olarak bulunmuştur.

Ulaşılan sonuç:

Değerleme süreci ve yapılan hesaplamalardan hareketle; İndirgenmiş Nakit Akımları yöntemiyle hesaplanan "projenin satış hâsılatının" ve "proje geliştirme maliyetinin" bugünkü değerlerinin farkından ortaya çıkan değer (geliştirilmiş arsa değeri) dikkate alınmıştır. (Bkz. Ekler – İNA tablosu)

	(TL)
Projenin hasılatının bugünkü toplam değeri	70.505.000
Proje geliştirme maliyeti (Fark)	- 33.475.000
GELİŞTİRİLMİŞ ARSA DEĞERİ	37.030.000

7.3 UZMAN GÖRÜŞÜ

Kullanılan yöntemlere göre ulaşılan arsa değerleri aşağıda tablo halinde listelenmiştir.

DEĞERLEME YÖNTEMİ	ULAŞILAN DEĞER
Pazar Yaklaşımı	28.250.000,-TL
Gelir Yaklaşımı	37.030.000,-TL
Uyumlaştırılmış değer	28.250.000,-TL

Görüleceği üzere her iki yöntemle bulunan değerler arasında fark bulunmaktadır.

Gelir yaklaşımı yöntemi gelecekteki tahmini gelir kazançlarının günümüzdeki değerini bulma işlemidir. Bu yöntemde kullanılan geleceğe yönelik tahmin ve projeksiyonlar, güncel piyasa şartları, beklenen kısa vadeli arz ve talep faktörleri ve sürekli istikrarlı bir ekonomiye dayalıdır.

Ekonominin çeşitli nedenlerle ortaya çıkabilecek olumlu ya da olumsuz faktörlere bağlı olarak değişkenlik arz edebilecek olması ve gayrimenkul rayiçlerinin ise her dönemde kendi içinde daha tutarlı bir denge taşıdığından hareketle nihai değer olarak **pazar yaklaşımı yöntemi** ile bulunan değer alınması uygun görülmüştür.

Buna göre rapor konusu parsellerin toplam pazar değeri **28.250.000,-TL** olarak takdir olunmuştur.

8. BÖLÜM

TAŞINMAZLAR İÇİN ŞİRKETİMİZ TARAFINDAN HAZIRLANMIŞ SON ÜÇ YIL İÇERİSİNDEKİ GAYRİMENKUL DEĞERLEME RAPORLARI

2014 yılı içerisinde hazırlanan raporlar

Talep Tarihi	: 20 Kasım 2014
Ekspertiz Tarihi	: 15 Aralık 2014
Rapor Tarihi	: 18 Aralık 2014
Rapor No	: 2014 / 7151
Raporu Hazırlayanlar	: Tayfun KURU / Şehir ve Bölge Plancısı Sorumlu Değerleme Uzmanı / SPK Lisans No: 401454 Onur KAYMAKBAYRAKTAR / İnşaat Mühendisi Sorumlu Değerleme Uzmanı / SPK Lisans No: 401123

Taşınmazın toplam pazar değeri	16.020.000,-TL
---------------------------------------	-----------------------

9. BÖLÜM

SONUÇ

Rapor içeriğinde özellikleri belirtilen taşınmazların yerinde yapılan incelemesinde, konumlarına, büyüklüklerine, fiziksel özelliklerine, mevcut imar durumlarına ve çevrede yapılan piyasa araştırmalarına göre toplam pazar değeri için;

28.250.000,-TL (Yirmisekizmilyoikiyüzellibin Türk Lirası) kıymet takdir olunmuştur.

(28.250.000,-TL ÷ ÷ 3,5845 TL/USD (*) ≅ **7.881.000,-USD**)

(*) Rapor tarihi itibarıyla TCMB satış kuru; 1,-USD = 3,5845 TL'dir.

Bu değerlere KDV dahil değildir. Parsellerin KDV dahil toplam pazar değeri 33.335.000,-TL'dir.

Rapor konusu parsellerin sermaye piyasası mevzuatı hükümleri çerçevesinde Gayrimenkul Yatırım Ortaklığı portföyünde "arsa" başlığı altında bulunmalarında herhangi bir sakınca olmadığı görüş ve kanaatindeyiz.

İşbu rapor, üç orijinal olarak düzenlenmiştir.

Bilgilerinize sunulur. 04 Ekim 2017

(Ekspertiz tarihi: 02 Ekim 2017)

Saygılarımızla,



Taşkın PUYAN
İşletmeci
SPK Lisanslı Değerleme Uzmanı



Onur KAYMAKBAYRAKTAR
İnşaat Mühendisi
Sorumlu Değerleme Uzmanı

Eki:

- Konum krokileri ve uydu görünüşleri
- Taşınmazların görünüşleri
- Tapu suretleri
- Takyidatlı tapu kayıt belgeleri
- İmar durumu örnekleri
- Emlak Konut GYO yönetim kurulu kararı (DOP parselleri için)
- İNA tabloları
- Raporu hazırlayanları tanıtıcı bilgiler ve SPK lisans belgesi örnekleri