



İŞ GYO A.Ş.

GAYRİMENKUL DEĞERLEME RAPORU

10047 Ada, 400 No'lu Parsel
Kartal / İSTANBUL
2020/İŞGYO/009

YÖNETİCİ ÖZETİ

RAPOR BİLGİLERİ

Değerlemeyi Talep Eden	: İş Gayrimenkul Yatırım Ortaklığı A.Ş.
Raporu Hazırlayan Kurum	: Terra Gayrimenkul Değerleme ve Danışmanlık A.Ş.
Dayanak Sözleşmesi	: 05 Ekim 2020 tarih ve 009 kayıt no'lu
Değerleme Tarihi	: 16 Aralık 2020
Rapor Tarihi	: 22 Aralık 2020
Raporlama Süresi	: 4 iş günü
Rapor No	: 2020/İŞGYO/009
Değerlenen Mülkiyet Hakları	: Tam mülkiyet
Raporun Konusu	: Bu rapor; İş Gayrimenkul Yatırım Ortaklığı A.Ş.'nin talebine istinaden taşınmazın Türk Lirası cinsinden pazar değerinin tespitine yönelik hazırlanmıştır.

GAYRİMENKULE AİT BİLGİLER

Gayrimenkulün Adresi	: Karlıtepe Mahallesi, Çamlık Sokak, 10047 Ada, 400 No'lu Parsel, Kartal / İSTANBUL
Tapu Bilgileri Özeti	: İstanbul ili, Kartal ilçesi, Karlıtepe Mahallesi, 10047 ada, 170,97 m ² yüzölçümlü arsa vasfındaki 400 no'lu parsel
Sahibi	: İş Gayrimenkul Yatırım Ortaklığı A.Ş.
Mevcut Kullanım	: Halihazırda parsel kısmen boş, kısmen üzerinde trafo binası bulunmaktadır.
Tapu İncelemesi	: Taşınmaz üzerinde herhangi bir kısıtlayıcı takyidat bulunmamaktadır. (Bkz. Rapor 4.2.1. Tapu Kayıtları İncelemesi)
İmar Durumu	: 1/1000 ölçekli Uygulama İmar Planı'nda; kısmen "Ticaret + Konut Alanı", kısmen de "Yol Alanı" içerisinde kalmaktadır.
En Verimli ve En İyi Kullanımı	: Trafo Alanı ve yol olarak kullanılması

GAYRİMENKUL İÇİN TAKDİR EDİLEN DEĞER

	KDV Hariç	KDV Dahil
Pazar Değeri	0,-TL	0,-TL

Not: Taşınmazın halihazırda bir bölümü üzerinde; bitişiğindeki 10047 ada, 6 parsel üzerinde İş Gayrimenkul Yatırım Ortaklığı A.Ş. tarafından projelendirilmiş ve hayata geçirilmiş (Manzara Adalar) projenin enerji ihtiyacını karşılamak üzere trafo yapılmış, bir bölümü üzerinde de imar planına uygun olarak yol bulunmaktadır. Değerlemeye konu parsel üzerinde bulunan trafo; Manzara Adalar projesinin bütünleyici parçasıdır. Adı geçen 10047 ada, 6 no'lu parselde bulunan bağımsız bölümler için firmamız tarafından hazırlanan 22.12.2020 tarih ve 2020/İŞGYO/006 numaralı değerlendirme raporunda bu durum göz önünde bulundurularak değer takdirinde bulunulmuştur. Sonuç olarak; değerlemeye konu taşınmaz bütünleyicisi olduğu 10047 ada, 6 parsel ile bir değer oluştururken tek başına bir değer oluşturmadığı ve gayrimenkul pazarında bir karşılığının bulunmadığı düşünülmektedir. Bu nedenlerden dolayı konu parsel değer takdirinde bulunulmamıştır.

RAPORU HAZIRLAYANLAR

Sorumlu Değerleme Uzmanı	Nurettin KULAK (SPK Lisans Belge No: 401814)
Sorumlu Değerleme Uzmanı	Alican KOÇALI (SPK Lisans Belge No: 401880)

İÇİNDEKİLER

SAYFA NO

1. BÖLÜM	RAPOR BİLGİLERİ	4
2. BÖLÜM	ŞİRKET VE MÜŞTERİYİ TANITICI BİLGİLER	5
2.1.	ŞİRKETİ TANITICI BİLGİLER.....	5
2.2.	MÜŞTERİYİ TANITICI BİLGİLER	5
2.3.	MÜŞTERİ TALEPLERİNİN KAPSAMI VE VARSA GETİRİLEN SINIRLAMALAR VE İŞİN KAPSAMI	6
3. BÖLÜM	DEĞER TANIMI, GEÇERLİLİK KOŞULLARI VE UYGUNLUK BEYANI	6
3.1.	DEĞER TANIMI VE GEÇERLİLİK KOŞULLARI	6
3.2.	UYGUNLUK BEYANI	7
4. BÖLÜM	GAYRİMENKULÜN YASAL DURUMUNA İLİŞKİN BİLGİLER	7
4.1.	GAYRİMENKULÜN TAPU KAYITLARI, PLAN, PROJE, RUHSAT, ŞEMA VB. DÖKÜMANLARI HAKKINDA BİLGİLERİ.....	7
4.1.1.	MÜLKİYET DURUMU	7
4.1.2.	TAPU KAYITLARI İNCELEMESİ	8
4.1.3.	KADASTRO İNCELEMESİ	8
4.1.4.	GAYRİMENKULÜN İMAR PLANI BİLGİLERİ	8
4.1.5.	GAYRİMENKULÜN PROJE, RUHSAT, ŞEMA VB. DOKÜMANLARI HAKKINDA BİLGİLER.....	9
4.2.	GAYRİMENKUL İLE İLGİLİ HERHANGİ BİR TAKYİDAT VEYA DEVREDİLMESİNE İLİŞKİN HERHANGİ BİR SINIRLAMA OLUP OLMADIĞI HAKKINDA BİLGİ	9
4.3.	GAYRİMENKUL İLE İLGİLİ VARSA, SON ÜÇ YILLIK DÖNEMDE GERÇEKLEŞEN ALIM SATIM İŞLEMLERİNE VE GAYRİMENKULÜN HUKUKİ DURUMUNDA MEYDANA GELEN DEĞİŞİKLİKLERE (İMAR PLANINDA MEYDANA GELEN DEĞİŞİKLİKLER, KAMULAŞTIRMA İŞLEMLERİ VB.) İLİŞKİN BİLGİ	10
4.3.1.	KADASTRAL DURUMUNDAKİ DEĞİŞİKLİKLER	10
4.3.2.	MÜLKİYET DURUMUNDAKİ DEĞİŞİKLİKLER	10
4.3.3.	İMAR DURUMUNDAKİ DEĞİŞİKLİKLER.....	10
4.3.4.	HUKUKİ DURUMUNDAKİ DEĞİŞİKLİKLER	10
4.4.	GAYRİMENKULÜN BULUNDUĞU BÖLGENİN İMAR DURUMUNA İLİŞKİN BİLGİLER	10
4.5.	GAYRİMENKUL İÇİN ALINMIŞ DURDURMA KARARI, YIKIM KARARI, RİSKLİ YAPI TESPİTİ VB. DURUMLARA DAİR AÇIKLAMALAR	10
4.6.	GAYRİMENKULE İLİŞKİN OLARAK YAPILMIŞ SÖZLEŞMELERE (GAYRİMENKUL SATIŞ VAADİ SÖZLEŞMELERİ, KAT KARŞILIĞI İNŞAAT SÖZLEŞMELERİ VE HASILAT PAYLAŞIMI SÖZLEŞMELER VB.) İLİŞKİN BİLGİLER.....	11
4.7.	GAYRİMENKULLER VE GAYRİMENKUL PROJELERİ İÇİN ALINMIŞ YAPI RUHSATLARINA, TADİLAT RUHSATLARINA, YAPI KULLANIM İZİNLERİNE İLİŞKİN BİLGİLER İLE İLGİLİ MEVZUAT UYARINCA ALINMASI GEREKLİ TÜM İZİNLERİN ALINIP ALINMADIĞINA VE YASAL GEREKLİLİĞİ OLAN BELGELERİN TAM VE DOĞRU OLARAK MEVCUT OLUP OLMADIĞI HAKKINDA BİLGİ.....	11
4.8.	DEĞERLEMESİ YAPILAN PROJELER İLE İLGİLİ OLARAK, 29/6/2001 TARİH VE 4708 SAYILI YAPI DENETİMİ HAKKINDA KANUN UYARINCA DENETİM YAPAN YAPI DENETİM KURULUŞU (TİCARET UNVANI, ADRESİ VB.) VE DEĞERLEMESİ YAPILAN GAYRİMENKUL İLE İLGİLİ OLARAK GERÇEKLEŞTİRDİĞİ DENETİMLER HAKKINDA BİLGİ.....	11
4.9.	EĞER BELİRLİ BİR PROJEYE İSTİNADEN DEĞERLEME YAPILIYORSA, PROJEYE İLİŞKİN DETAYLI BİLGİ VE PLANLARIN VE SÖZ KONUSU DEĞERİN TAMAMEN MEVCUT PROJEYE İLİŞKİN OLDUĞUNA VE FARKLI BİR PROJENİN UYGULANMASI DURUMUNDA BULUNACAK DEĞERİN FARKLI OLABİLECEĞİNE İLİŞKİN AÇIKLAMA	11
4.10.	VARSA, GAYRİMENKULÜN ENERJİ VERİMLİLİK SERTİFİKASI HAKKINDA BİLGİ ...	11
5. BÖLÜM	GAYRİMENKULÜN FİZİKİ ÖZELLİKLERİ	12
5.1.	GAYRİMENKULÜN BULUNDUĞU BÖLGENİN ANALİZİ VE KULLANILAN VERİLER....	12
5.2.	GAYRİMENKULÜN FİZİKİ, YAPISAL, TEKNİK VE İNŞAAT ÖZELLİKLERİ.....	12
5.3.	DEĞERLEME İŞLEMİNİ OLUMSUZ YÖNDE ETKİLEYEN VEYA SINIRLAYAN FAKTÖRLER.....	13
5.4.	VARSA, MEVCUT YAPIYLA VEYA İNŞAATI DEVAM EDEN PROJEYLE İLGİLİ TESPİT EDİLEN RUHSATA AYKIRI DURUMLARA İLİŞKİN BİLGİLER.....	13

İÇİNDEKİLER

SAYFA NO

5.5.	RUHSAT ALINMIŞ YAPILARDA YAPILAN DEĞİŞİKLİKLERİN 3194 SAYILI İMAR KANUNU'NUN 21'İNCİ MADDESİ KAPSAMINDA YENİDEN RUHSAT ALINMASINI GEREKTİRİR DEĞİŞİKLİKLER OLUP OLMADIĞI HAKKINDA BİLGİ.....	13
5.6.	GAYRİMENKULÜN DEĞERLEME TARİHİ İTİBARIYLA HANGİ AMAÇLA KULLANILDIĞI, GAYRİMENKUL ARSA VEYA ARAZİ İSE ÜZERİNDE HERHANGİ BİR YAPI BULUNUP BULUNMADIĞI VE VARSA, BU YAPILARIN HANGİ AMAÇLA KULLANILDIĞI HAKKINDA BİLGİ.....	13
6. BÖLÜM	PAZAR BİLGİLERİNE İLİŞKİN ANALİZLER	13
6.1.	EKONOMİK GÖRÜNÜM.....	13
6.2.	BÖLGE ANALİZİ	20
6.3.	GAYRİMENKULÜN DEĞERİNE ETKİ EDEN ÖZET FAKTÖRLER	20
6.4.	MEVCUT EKONOMİK KOŞULLARIN, GAYRİMENKUL PİYASANIN ANALİZİ, MEVCUT TRENDLER VE DAYANAK VERİLER İLE BUNLARIN GAYRİMENKUL DEĞERİNE ETKİLERİ	21
7. BÖLÜM	KULLANILAN DEĞERLEME YÖNTEMLERİ	21
7.1.	DEĞERLEME YAKLAŞIMLARI	21
7.2.	DEĞERLEMEDE KULLANILACAK YÖNTEMLERİN BELİRLENMESİ.....	24
7.3.	PAZAR YAKLAŞIMINI, MALİYET YAKLAŞIMINI VE GELİR YAKLAŞIMINI AÇIKLAYICI BİLGİLER, KONU GAYRİMENKULÜN DEĞERLEMESİ İÇİN BU YAKLAŞIMIN KULLANILMA NEDENİ.....	24
7.4.	FİYAT BİLGİSİ TESPİT EDİLEN EMSAL BİLGİLERİ VE BU BİLGİLERİN KAYNAĞI ...	24
7.5.	KULLANILAN EMSALLERİN SANAL ORTAMDAKİ HARİTALARINDAN ÇIKARTILMIŞ, DEĞERLEMESİNE KONU GAYRİMENKULE YAKINLIĞINI GÖSTEREN KROKİLER	25
7.6.	EN VERİMLİ VE EN İYİ KULLANIM DEĞERİ ANALİZİ	25
8. BÖLÜM	ANALİZ SONUÇLARININ DEĞERLENDİRİLMESİ VE GÖRÜŞ.....	25
8.1.	FARKLI DEĞERLEME YÖNTEMLERİ İLE ANALİZ SONUÇLARININ UYUMLAŞTIRILMASI VE BU AMAÇLA İZLENEN METOTLARIN VE NEDENLERİNİN AÇIKLANMASI	25
8.2.	AŞGARI HUSUS VE BİLGİLERDEN RAPORDA YER VERİLMEYENLERİN NEDEN YER ALMADIKLARININ GEREKÇELERİ.....	26
8.3.	YASAL GEREKLERİN YERİNE GETİRİLİP GETİRİLMEDİĞİ VE MEVZUAT UYARINCA ALINMASI GEREKEN İZİN VE BELGELERİN TAM VE EKSİKSİZ OLARAK MEVCUT OLUP OLMADIĞI HAKKINDA GÖRÜŞ	26
8.4.	VARSA, GAYRİMENKUL ÜZERİNDEKİ TAKYİDAT VE İPOTEKLER İLE İLGİLİ GÖRÜŞ	26
8.5.	DEĞERLEME KONUSU GAYRİMENKUL ÜZERİNDEKİ İPOTEK VEYA GAYRİMENKULÜN DEĞERİNİ DOĞRUDAN VE ÖNEMLİ ÖLÇÜDE ETKİLEYEBİLECEK NİTELİKTE HERHANGİ BİR TAKYİDAT BULUNMASI DURUMLARI HARİÇ, DEVREDİLEBİLMESİ KONUSUNDA BİR SINIRLAMAYA TABİ OLUP OLMADIĞI HAKKINDA BİLGİ	26
8.6.	DEĞERLEME KONUSU ARSA VEYA ARAZİ İSE, ALIMINDAN İTİBAREN BEŞ YIL GEÇMESİNE RAĞMEN ÜZERİNDE PROJE GELİŞTİRİLMESİNE YÖNELİK HERHANGİ BİR TASARRUFTA BULUNUP BULUNMADIĞINA DAİRE BİLGİ	26
8.7.	DEĞERLEME KONUSU ÜST HAKKI VEYA DEVRE MÜLK HAKKI İSE, ÜST HAKKI VE DEVRE MÜLK HAKKININ DEVREDİLEBİLMESİNE İLİŞKİN OLARAK BU HAKLARI DOĞURAN SÖZLEŞMELERDE ÖZEL KANUN HÜKÜMLERİNDEN KAYNAKLANANLAR HARİÇ HERHANGİ BİR SINIRLAMA OLUP OLMADIĞI HAKKINDA BİLGİ	27
8.8.	GAYRİMENKULÜN TAPUDAKİ NİTELİĞİNİN, FİİLİ KULLANIM ŞEKLİNİN VE PORTFÖYE DAHİL EDİLME NİTELİĞİNİN BİRBİRİYLE UYUMLU OLUP OLMADIĞI HAKKINDA GÖRÜŞ İLE PORTFÖYE ALINMASINDA HERHANGİ BİR SAKINCA OLUP OLMADIĞI HAKKINDA GÖRÜŞ	27
9. BÖLÜM	SONUÇ	28
9.1.	SORUMLU DEĞERLEME UZMANININ SONUÇ CÜMLESİ	28
9.2.	NİHAİ DEĞER TAKDİRİ	28

1. BÖLÜM RAPOR BİLGİLERİ

- Raporun Tarihi ve Numarası** : Bu değerlendirme raporu, İş Gayrimenkul Yatırım Ortaklığı A.Ş. için şirketimiz tarafından 22.12.2020 tarihinde, 2020/İŞGYO/009 rapor numarası ile hazırlanmıştır.
- Raporu Hazırlayanların Ad ve Soyadları, Sorumlu Değerleme Uzmanının Adı ve Soyadı** : Nurettin KULAK – SPK Lisans No: 401814 (Sorumlu Değerleme Uzmanı)
Alican KOÇALI – SPK Lisans No: 401880 (Sorumlu Değerleme Uzmanı)
- Değerleme Tarihi** : Bu değerlendirme raporu için, şirketimizin değerlendirme uzmanları 16.12.2020 tarihinde çalışmalara başlamış ve 22.12.2020 tarihi itibari ile raporu hazırlamışlardır. Bu süreçte gayrimenkul mahallinde ve ilgili resmi dairelerde incelemeler ve ofis çalışması yapılmıştır.
- Dayanak Sözleşmesinin Tarih ve Numarası** : Bu değerlendirme raporu, şirketimiz ile İş Gayrimenkul Yatırım Ortaklığı A.Ş. arasında tarafların hak ve yükümlülüklerini belirleyen 009 no'lu ve 05 Ekim 2020 tarihli dayanak sözleşmesi hükümlerine bağlı kalınarak hazırlanmıştır.
- Raporun, Tebliğin 1. Maddesi Kapsamında Hazırlanıp Hazırlanmadığına İlişkin Açıklama** : Bu rapor, Sermaye Piyasası Kurulu'nun III-62.3 sayılı "Sermaye Piyasasında Faaliyette Bulunacak Gayrimenkul Değerleme Kuruluşları Hakkında Tebliğ" hükümleri ile aynı tebliğin ekinde yer alan "Değerleme Raporlarında Bulunması Gereken Asgari Hususlar", 01.02.2017 tarih Seri III-62.1 sayılı "Sermaye Piyasasında Değerleme Standartları Hakkında Tebliğ" doğrultusunda Sermaye Piyasası Kurulu Karar Organı'nın 22.06.2017 tarih ve 25/856 sayılı kararı ile Uluslararası Değerleme Standartları 2017 kapsamında hazırlanmıştır. Rapor; Sermaye Piyasası Kurulu'nun III-62.3 sayılı tebliğin 1. maddesinin 2. fıkrası kapsamında hazırlanmıştır.
- Değerleme Konusu Gayrimenkulün Aynı Kuruluş Tarafından Daha Önceki Tarihlerde de Değerlemesi Yapılmışsa Son Üç Değerlemeye İlişkin Bilgiler** : Şirketimiz tarafından değerlendirme konusu gayrimenkul için daha önce SPK mevzuatına göre hazırlanan bir adet değerlendirme raporu mevcut olup, rapora ilişkin bilgiler rapor ekinde sunulmuştur.

2. BÖLÜM ŞİRKET VE MÜŞTERİYİ TANITICI BİLGİLER

2.1. ŞİRKETİ TANITICI BİLGİLER

ŞİRKETİN ÜNVANI	: Terra Gayrimenkul Değerleme ve Danışmanlık A.Ş.
ŞİRKETİN ADRESİ	: Gazi Umur Paşa Sokak, Balmumcu Plaza-3, No: 34/11, Balmumcu - Beşiktaş / İSTANBUL
TELEFON NO	: +90 (212) 216 18 88
FAKS NO	: +90 (212) 216 19 99
KURULUŞ TARİHİ	: 13 Ağustos 2014
ÖDENMİŞ SERMAYESİ	: 1.000.000,-TL
TİCARET SİCİL NO	: 934372
SPK LİSANS TARİHİ	: Şirket, 03.12.2014 tarihi itibarıyla Başbakanlık Sermaye Piyasası Kurulu'nun (SPK) "Gayrimenkul Değerleme Şirketleri Listesi"ne alınmıştır.
BDDK LİSANS TARİHİ	: Şirket, 02.04.2015 tarihi itibarıyla Bankacılık Düzenleme ve Denetleme Kurumu (BDDK) tarafından "gayrimenkul, gayrimenkul projesi veya bir gayrimenkule bağlı hak ve faydaların değerlendirilmesi" hizmetini vermekle yetkilendirilmiştir.
FAALİYET KONUSU	: Yürürlükteki mevzuat çerçevesinde her türlü resmi ve özel, gerçek ve tüzel kişi ve kuruluşlara ait gayrimenkuller, gayrimenkul projeleri ve gayrimenkule dayalı hak ve faydalar ile menkullerin yerinde tespiti ve değerlemesini yapmak, değerlerini tespit etmeye yönelik tüm raporları düzenlemek, analiz ve fizibilite çalışmalarını sunmak ve problemleri durumlarda görüş raporu vermektir.

2.2. MÜŞTERİYİ TANITICI BİLGİLER

ŞİRKETİN ÜNVANI	: İş Gayrimenkul Yatırım Ortaklığı A.Ş.
ŞİRKETİN ADRESİ	: Levent Mahallesi, Meltem Sokak, İş Kuleleri, Kule 2, Kat: 10 - 11, Beşiktaş/İSTANBUL
TELEFON NO	: +90 (850) 724 23 50
FAKS NO	: +90 (212) 325 23 80
TESCİL TARİHİ	: 06 Ağustos 1999
ÖDENMİŞ SERMAYESİ	: 958.750.000,-TL
KAYITLI SERMAYE TAVANI	: 2.000.000.000,-TL
TİCARET SİCİL NO	: 402908
FAALİYET KONUSU	: Şirket, Sermaye Piyasası Kurulu'nun gayrimenkul yatırım ortaklıklarına ilişkin düzenlemeleri ile belirlenmiş usul ve esaslar dahilinde, gayrimenkullere, gayrimenkule dayalı sermaye piyasası araçlarına, gayrimenkul projelerine, gayrimenkule dayalı haklara ve sermaye piyasası araçlarına yatırım yapabilen, belirli projeleri gerçekleştirmek üzere adi ortaklık kurabilen ve Sermaye Piyasası Kurulu düzenlemelerinde izin verilen diğer faaliyetlerde bulunabilen bir sermaye piyasası kurumudur.

2.3. MÜŞTERİ TALEPLERİNİN KAPSAMI VE VARSA GETİRİLEN SINIRLAMALAR VE İŞİN KAPSAMI

Bu rapor, İş Gayrimenkul Yatırım Ortaklığı A.Ş.'nin talebine istinaden değerlemeye konu taşınmazın Türk Lirası cinsinden pazar değerinin tespitine yönelik olarak; Sermaye Piyasası Kurulu'nun III-62.3 sayılı "Sermaye Piyasasında Faaliyette Bulunacak Gayrimenkul Değerleme Kuruluşları Hakkında Tebliğ" hükümleri ile aynı tebliğin ekinde yer alan "Değerleme Raporlarında Bulunması Gereken Asgari Hususlar", Kurul'un Seri III-62.1 sayılı "Sermaye Piyasasında Değerleme Standartları Hakkında Tebliği" doğrultusunda Sermaye Piyasası Kurulu Karar Organı'nın 22.06.2017 tarih ve 25/856 sayılı kararı ile uygun görülen Uluslararası Değerleme Standartları 2017 kapsamında hazırlanmıştır. Rapor; Sermaye Piyasası Kurulu'nun III-62.3 sayılı tebliğin 1. maddesinin 2. fıkrası kapsamında hazırlanmıştır.

İşbu değerlendirme raporu amacına uygun olarak hazırlanmış olup başka amaçla kullanılamaz. Müşteri tarafından herhangi bir sınırlama tarafımıza getirilmemiştir.

3. BÖLÜM DEĞER TANIMI, GEÇERLİLİK KOŞULLARI VE UYGUNLUK BEYANI

3.1. DEĞER TANIMI VE GEÇERLİLİK KOŞULLARI

Pazar Değeri: Bir varlık veya yükümlülüğün, uygun pazarlama faaliyetleri sonucunda, istekli bir satıcı ve istekli bir alıcı arasında, tarafların bilgili ve basiretli bir şekilde ve zorlama altında kalmaksızın hareket ettikleri, muvazaasız bir işlem ile değerlendirme tarihi itibarıyla el değiştirmesinde kullanılması gerekli görülen tahmini tutardır.

Bu değerlendirme çalışmasında aşağıdaki hususların geçerliliği varsayılmaktadır.

- Analiz edilen gayrimenkulün türü ile ilgili olarak mevcut bir pazarın varlığı peşinen kabul edilmiştir.
- Alıcı ve satıcı makul ve mantıklı hareket etmektedirler.
- Taraflar gayrimenkul ile ilgili her konuda tam bilgi sahibidirler ve kendilerine azami faydayı sağlayacak şekilde hareket etmektedirler.
- Gayrimenkulün satışı için makul bir süre tanınmıştır.
- Ödeme nakit veya benzeri araçlarla peşin olarak yapılmaktadır.
- Gayrimenkulün alım-satım işlemi sırasında gerekebilecek finansman, piyasa faiz oranları üzerinden gerçekleştirilmektedir.
- Gayrimenkulün makul şartlarda elde edilebilecek en olası değeri takdir edilmektedir.
- Takdir edilen değer; değerlendirme tarihi itibarıyla belirlenmiş olup değerlendirme tarihine özgüdür.

3.2. UYGUNLUK BEYANI

Bilgimiz ve inançlarımız doğrultusunda aşağıdaki hususları teyit ederiz:

- Raporda sunulan bulgular sahip olduğumuz tüm bilgiler çerçevesinde doğrudur.
- Raporda belirtilen analizler ve sonuçlar sadece belirtilen varsayımlar ve koşullarla kısıtlı olup kişisel, tarafsız ve önyargısız profesyonel analiz, fikir ve sonuçlardan oluşmaktadır.
- Değerleme konusunu oluşturan mülkle ilgili olarak güncel veya geleceğe dönük hiçbir ilgimiz yoktur. Bu işin içindeki taraflara karşı herhangi kişisel bir çıkarımız veya ön yargımız bulunmamaktadır.
- Bu görevle ilgili olarak verdiğimiz hizmet ve aldığımız ücret, müşterinin amacı lehine sonuçlanacak bir yöne veya önceden saptanmış sonuçların geliştirilmesi ve bildirilmesine veya bu değerlemenin tasarlanan kullanımıyla doğrudan ilgili sonraki bir olayın meydana gelmesine bağlı değildir.
- Değerleme ahlaki kural ve performans standartlarına göre gerçekleştirilmiştir.
- Raporlama aşamasında görev alanlar mesleki eğitim şartlarına sahiptir.
- Bu raporun konusu olan mülk şahsen incelenmiştir. Değerleme çalışmasında görev alanların değerlemesi yapılan mülkün yeri ve türü konusunda daha önceden deneyimi bulunmaktadır.
- Raporda belirtilen kişiler haricinde hiç kimse bu raporun hazırlanmasında mesleki bir yardımda bulunmamıştır.
- Raporumuz Sermaye Piyasası Kurulu'nun ilgili tebliğinin sorumluluk, bağımsızlık, işin kabulü ve devri, mesleki özen ve titizlik, sır saklama yükümlülüğü ilke ve kurallarına uygun şekilde hazırlanmaktadır. Şirketimizde "Kalite Güvence Sistemi" uyarınca bu ilke ve kuralların denetimi yapılmaktadır.

4. BÖLÜM GAYRİMENKULÜN YASAL DURUMUNA İLİŞKİN BİLGİLER

4.1. GAYRİMENKULÜN TAPU KAYITLARI, PLAN, PROJE, RUHSAT, ŞEMA VB. DÖKÜMANLARI HAKKINDA BİLGİLERİ

4.1.1. MÜLKİYET DURUMU

SAHİBİ	: İş Gayrimenkul Yatırım Ortaklığı A.Ş.
İLİ	: İstanbul
İLÇESİ	: Kartal
MAHALLESİ	: Karlıktepe
MEVKİİ	: ---
PAFTA NO	: G22-a-14-b-2-b
ADA NO	: 10047 (*)
PARSEL NO	: 400
NİTELİĞİ	: Arsa
YÜZÖLÇÜMÜ	: 170,97 m ² (*)
YEVMIYE NO	: 25625 (*)
CİLT NO	: 2
SAYFA NO	: 102
TAPU TARİHİ	: 11.10.2019 (*)

(*) Değerlemeye konu taşınmazın eski adası 2274 ada olup alanı 170 m²'dir. Ancak 11.10.2019 tarih ve 25625 yevmiye no ile 3402 sayılı Kadastro Kanunu'nun Ek-1. Maddesi gereği yüzölçüm ve cins değişikliği işlemi ile yüzölçümü; 170,97 m², ada numarası da; 10047 olarak değişmiştir. Rapor ekinde sunulan tapu eski tapu olup bilgilendirme amacı ile verilmiştir.

4.1.2. TAPU KAYITLARI İNCELEMESİ

09.10.2020 tarihi itibari ile Webtapu Portal Sistemi'nden temin edilen "Taşınmaza Ait Tapu Kaydı" belgesine göre, rapor konusu taşınmaz üzerinde aşağıdaki notun bulunduğu tespit edilmiştir.

Beyanlar Bölümü:

- İş bu parsel trafo yeri olarak ayrılmıştır. (30.03.1984 tarih ve 884 yevmiye no ile)

4.1.3. KADASTRO İNCELEMESİ

Değerlemeye konu taşınmazın kadastral sınırları, alan ve konum tespiti Kartal Kadastro Müdürlüğü'nde bulunan paftalar üzerinden ve <https://parselorgu.tkgm.gov.tr> online parsel sorgu sisteminden yapılan incelemeler suretiyle tespit edilmiştir.

4.1.4. GAYRİMENKULÜN İMAR PLANI BİLGİLERİ

Kartal Belediyesi İmar ve Şehircilik Müdürlüğü'nden temin edilen 02.10.2020 tarih ve 37169365-310.05-16730 sayılı imar durumu yazısı ile şifahen yapılan araştırmalarda rapora konu taşınmazın 19.04.2013 tasdik tarihli 1/1000 ölçekli Kartal Güneyi Revizyon Uygulama İmar Planı kapsamında yaklaşık 58 m²'lik alanın kısmen "**Konut + Ticaret Alanı**" yaklaşık 113 m²'lik alanın da kısmen "**Yol**" içerisinde kaldığı ve yerinin doğru olduğu öğrenilmiştir. Ayrıca yapılan araştırmalarda; "Konut + Ticaret Alanı" içerisinde kalan kısmın derinliği 6 metreden az olup, plan notuna göre yapılaşma şartı için en az 6 metre derinlik şartı aranmaktadır. A-8 sayılı plan notu "Mevcut trafolar korunacaktır." şeklindedir. **Bu sebeplerden dolayı parselin tek başına yapılaşma imkanı yoktur.**

Ayrıca imar durumu yazısında; "20.02.2020 tarihli ve 31045 sayılı Resmi Gazetede yayımlanarak yürürlüğe giren 3194 sayılı İmar Kanunu'nun 8. maddesinin b bendi ve geçici 20. maddesine göre, imar planlarında "Y_{ençok}; serbest" olarak belirlenemeyeceği, bu alanlarda plan değişikliği ve revizyon yapıncaya kadar yapı ruhsatı düzenlemeyeceği belirtildiğinden, bu maddeler kapsamında hazırlanan kat sınırlamasına ilişkin 1/1000 ölçekli uygulama imar plan değişikliği teklifi, Kartal Belediye Meclisi'nin 09.07.2020 tarih ve 54 sayılı kararı ile uygun bulunmuş olup, değerlendirilmek ve onaylanmak üzere Plan ve Proje Müdürlüğü'nün 16.07.2020 tarihli 11408 sayılı yazısı ile İstanbul Büyükşehir Belediye Başkanlığı Şehir Planlama Müdürlüğü'ne iletilmiştir." açıklaması bulunmaktadır.

Plan notlarına göre "Ticaret + Konut Alanı" yapılaşma şartları aşağıdaki şekildedir:

- **İnşaat Nizamı:** Blok nizam
- **TAKS:** 0,20 – 0,40
- **KAKS:** 2,00
- **Çekme mesafeleri:** Ön bahçe; 5 m., yan bahçe: 3 m.

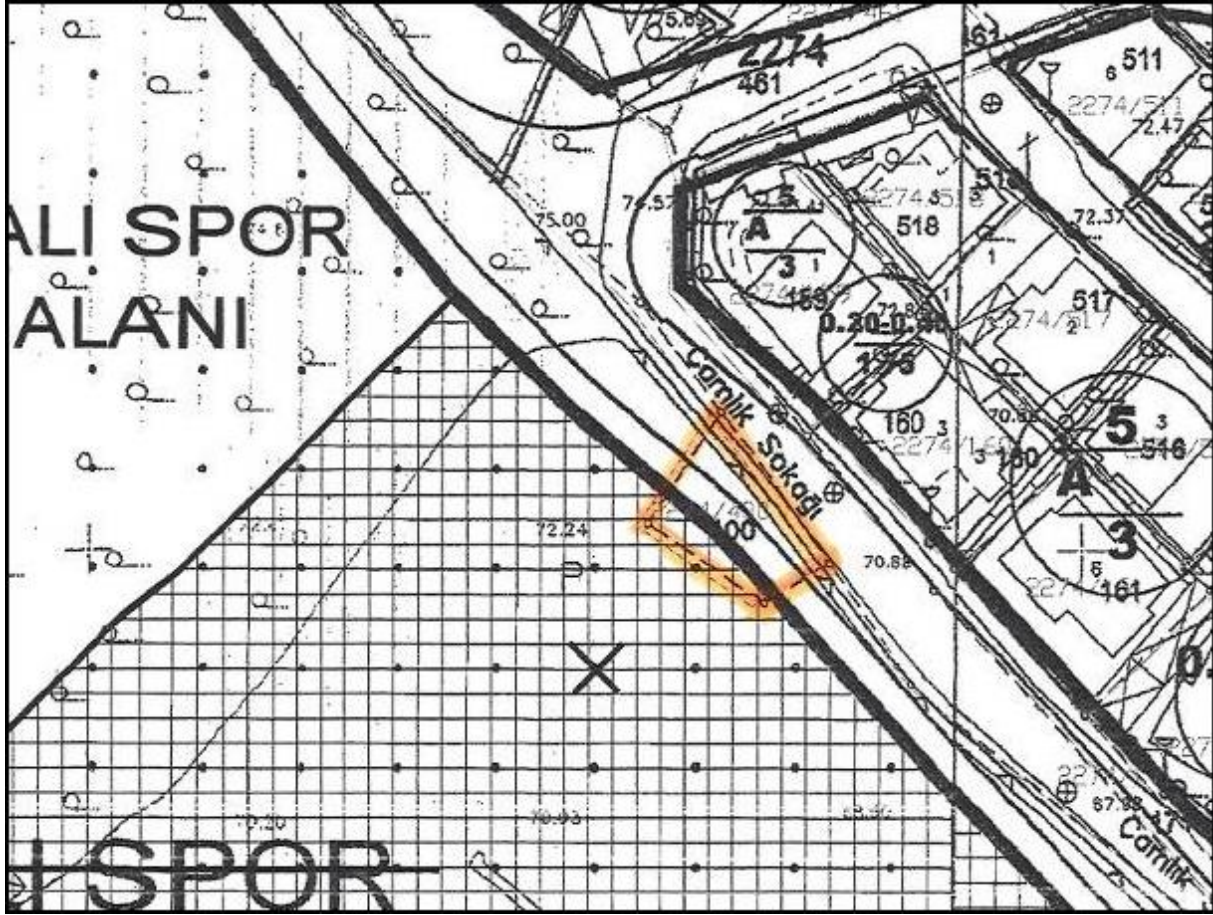

Not: Taban Alanı Katsayısı (TAKS): Yapının taban alanının parsel alanına oranından elde edilen sayıdır. Taban alanı, yapının parsel içinde plan ve yönetmelik hükümlerine göre düzenlenmiş zeminde kaplayacağı alandır. Işıklıklar, eklentiler (müstemilat) bu alana katılmaz.

Katlar Alanı Katsayısı (KAKS): Yapının bütün katlardaki alanları toplamının parsel alanına oranından elde edilen sayıdır. Katlar alanı; bodrum, asma, çekme ve çatı katlar ve kapalı çıkmalar dahil kullanılabilen bütün katların ışıklıklar çıktıktan sonraki alanları toplamıdır.

4.1.5. GAYRİMENKULÜN PROJE, RUHSAT, ŞEMA VB. DOKÜMANLARI HAKKINDA BİLGİLER

Kartal Belediyesi İmar Müdürlüğü'nde yapılan araştırmalarda parsel üzerindeki trafo binasına ait herhangi bir yasal belge bulunmamaktadır. Söz konusu yapı değerlemede dikkate alınmamıştır.

4.2. GAYRİMENKUL İLE İLGİLİ HERHANGİ BİR TAKYİDAT VEYA DEVREDİLMESİNE İLİŞKİN HERHANGİ BİR SINIRLAMA OLUP OLMADIĞI HAKKINDA BİLGİ

Değerlemeye konu taşınmaz üzerinde "İş bu parsel trafo yeri olarak ayrılmıştır." beyanı bulunmaktadır. Taşınmazın halihazırda bir bölümü üzerinde; bitişindeki 10047 ada, 6 parsel üzerinde İş Gayrimenkul Yatırım Ortaklığı A.Ş. tarafından projelendirilmiş ve hayata geçirilmiş (Manzara Adalar) projenin enerji ihtiyacını karşılamak üzere trafo yapılmış, bir bölümü üzerinde de imar planına uygun olarak yol bulunmaktadır.

Gayrimenkul Yatırım Ortaklıklarına İlişkin Esaslar Tebliği'nin 22. maddesinin birinci fıkrasının (c) ve (j) bendlerinde belirtilen hükümler çerçevesinde tapu kayıtlarında yer alan beyanın taşınmazın devrine ve değerine olumsuz etkisi bulunmamaktadır.

Tapu kayıtları incelemesi itibarıyla rapor konusu taşınmazın sermaye piyasası mevzuatı hükümleri çerçevesinde gayrimenkul yatırım ortaklığı portföyünde bulunmasında sakınca olmadığı görüş ve kanaatindeyiz.

4.3. GAYRİMENKUL İLE İLGİLİ VARSA, SON ÜÇ YILLIK DÖNEMDE GERÇEKLEŞEN ALIM SATIM İŞLEMLERİNE VE GAYRİMENKULUN HUKUKİ DURUMUNDA MEYDANA GELEN DEĞİŞİKLİKLERE (İMAR PLANINDA MEYDANA GELEN DEĞİŞİKLİKLER, KAMULAŞTIRMA İŞLEMLERİ VB.) İLİŞKİN BİLGİ

4.3.1. KADASTRAL DURUMUNDAKİ DEĞİŞİKLİKLER

Yapılan incelemelerde son 3 yıllık dönemde değerlemeye konu gayrimenkulün kadastral durumundaki değişiklikler aşağıdaki gibidir.

- Taşınmazın; 11.10.2019 tarih ve 25625 yevmiye no ile Kadastro Kanunu'nun Ek 1. Maddesi gereği yüzölçüm ve cins değişikliği işlemi sonucu; eski yüzölçümü 170 m² iken, yeni yüzölçümü 170,97 m² olmuştur.

4.3.2. MÜLKİYET DURUMUNDAKİ DEĞİŞİKLİKLER

Yapılan incelemelerde son 3 yıllık dönemde değerlemeye konu parselin mülkiyet durumunda herhangi bir değişiklik olmadığı belirlenmiştir.

4.3.3. İMAR DURUMUNDAKİ DEĞİŞİKLİKLER

Yapılan incelemelerde son 3 yıllık dönemde değerlemeye konu gayrimenkulün imar lejantında bir değişiklik olmamış, ancak yapılaşma şartları ile ilgili aşağıdaki değişiklik olmuştur.

- 20.02.2020 tarihli ve 31045 sayılı Resmi Gazetede yayımlanarak yürürlüğe giren 3194 sayılı İmar Kanunu'nun 8. maddesinin b bendi ve geçici 20. maddesine göre, imar planlarında "Y_{ençok}; serbest" olarak belirlenemeyeceği, bu alanlarda plan değişikliği ve revizyon yapılmaya kadar yapı ruhsatı düzenlemeyeceği belirtildiğinden, bu maddeler kapsamında hazırlanan kat sınırlamasına ilişkin 1/1000 ölçekli uygulama imar plan değişikliği teklifi, Kartal Belediye Meclisi'nin 09.07.2020 tarih ve 54 sayılı kararı ile uygun bulunmuş olup, değerlendirilmek ve onaylanmak üzere Plan ve Proje Müdürlüğü'nün 16.07.2020 tarihli 11408 sayılı yazısı ile İstanbul Büyükşehir Belediye Başkanlığı Şehir Planlama Müdürlüğü'ne iletilmiştir.

4.3.4. HUKUKİ DURUMUNDAKİ DEĞİŞİKLİKLER

Taşınmazın hukuki durumu ile ilgili herhangi bir kısıtlılık söz konusu değildir.

4.4. GAYRİMENKULÜN BULUNDUĞU BÖLGENİN İMAR DURUMUNA İLİŞKİN BİLGİLER

Taşınmaz; kısmen "Ticaret + Konut Alanı", kısmen de "Yol" içerisinde kalmaktadır. Bölgede genel olarak aynı aks üzerinde; konut, ticaret ve açık/kapalı spor tesisleri alanı lejantına sahip üzerlerinde yapılar bulunan parseller bulunmaktadır.

4.5. GAYRİMENKUL İÇİN ALINMIŞ DURDURMA KARARI, YIKIM KARARI, RİSKLİ YAPI TESPİTİ VB. DURUMLARA DAİR AÇIKLAMALAR

Değerlemeye konu gayrimenkul üzerinde trafo binası bulunmakta olup, binaya ait herhangi bir yasal evrak (mimari projesi yapı ruhsatı ve yapı kullanma izin belgesi vs.) ile herhangi bir olumsuz evrak (durdurma kararı, yıkım kararı ve riskli yapı tespiti) bulunmamaktadır.

4.6. GAYRİMENKULE İLİŞKİN OLARAK YAPILMIŞ SÖZLEŞMELERE (GAYRİMENKUL SATIŞ VAADİ SÖZLEŞMELERİ, KAT KARŞILIĞI İNŞAAT SÖZLEŞMELERİ VE HASILAT PAYLAŞIMI SÖZLEŞMELER VB.) İLİŞKİN BİLGİLER

Değerleme konusu taşınmaz için düzenlenmiş herhangi bir gayrimenkul satış vaadi sözleşmesi, kat karşılığı inşaat sözleşmesi ve hasılat paylaşımı sözleşmesi tarafımıza ibraz edilmemiştir.

4.7. GAYRİMENKULLER VE GAYRİMENKUL PROJELERİ İÇİN ALINMIŞ YAPI RUHSATLARINA, TADİLAT RUHSATLARINA, YAPI KULLANIM İZİNLERİNE İLİŞKİN BİLGİLER İLE İLGİLİ MEVZUAT UYARINCA ALINMASI GEREKLİ TÜM İZİNLERİN ALINIP ALINMADIĞINA VE YASAL GEREKLİLİĞİ OLAN BELGELERİN TAM VE DOĞRU OLARAK MEVCUT OLUP OLMADIĞI HAKKINDA BİLGİ

Değerlemeye konu gayrimenkul üzerinde trafo binası bulunmakta olup, binaya ait herhangi bir yasal evrak (mimari projesi yapı ruhsatı ve yapı kullanma izin belgesi vs.) bulunmamaktadır. Bu nedenle yapı değerlemede dikkate alınmamıştır.

4.8. DEĞERLEMESİ YAPILAN PROJELER İLE İLGİLİ OLARAK, 29/6/2001 TARİH VE 4708 SAYILI YAPI DENETİMİ HAKKINDA KANUN UYARINCA DENETİM YAPAN YAPI DENETİM KURULUŞU (TİCARET UNVANI, ADRESİ VB.) VE DEĞERLEMESİ YAPILAN GAYRİMENKUL İLE İLGİLİ OLARAK GERÇEKLEŞTİRDİĞİ DENETİMLER HAKKINDA BİLGİ

Değerlemesi yapılan gayrimenkul proje aşamasında değildir. Ayrıca üzerinde bulunan yapıya ait mimari projesi, yapı ruhsatı ve yapı kullanma izin belgesi bulunmadığından yapı denetimi de yapılmamıştır. Bu nedenle yapı değerlemede dikkate alınmamıştır.

4.9. EĞER BELİRLİ BİR PROJEYE İSTİNADEN DEĞERLEME YAPILIYORSA, PROJEYE İLİŞKİN DETAYLI BİLGİ VE PLANLARIN VE SÖZ KONUSU DEĞERİN TAMAMEN MEVCUT PROJEYE İLİŞKİN OLDUĞUNA VE FARKLI BİR PROJENİN UYGULANMASI DURUMUNDA BULUNACAK DEĞERİN FARKLI OLABİLECEĞİNE İLİŞKİN AÇIKLAMA

Bu değerlendirme raporu, belirli bir proje değerlendirme çalışması için hazırlanmamıştır.

4.10. VARSA, GAYRİMENKULÜN ENERJİ VERİMLİLİK SERTİFİKASI HAKKINDA BİLGİ

Rapora konu taşınmazın enerji kimlik belgeleri bulunmamaktadır.

5. BÖLÜM GAYRİMENKULÜN FİZİKİ ÖZELLİKLERİ

5.1. GAYRİMENKULÜN BULUNDUĞU BÖLGENİN ANALİZİ VE KULLANILAN VERİLER

Değerlemeye konu taşınmaz; İstanbul ili, Kartal ilçesi, Karlıtepe Mahallesi, Çamlık Sokak üzerindeki 10047 ada, 400 no'lu parseldir.

Hali hazırda parsel kısmen boş, kısmen üzerinde trafo binası bulunmaktadır.

Değerleme konusu gayrimenkule ulaşım; D-100 Karayolu üzerinde Pendik istikametinde ilerlenirken Kartal sapağına dönülüp yaklaşık 500 m sonra sağ tarafta kalan Yakacık Caddesi'ne girilerek sağlanmaktadır. Taşınmaz Yakacık Sokak'ı dik kesen Çamlık Caddesi üzerinde konumlanmaktadır.

Taşınmazın yakın çevresinde; Manzara Adalar, Dumankaya Horizon, Dumankaya Vizyon, Kartal Kule, Sky Blue Residence ve Metrowin gibi konut ve ticari ünitelerin yer aldığı projeler bulunmaktadır.

Taşınmaz; sahile 500 m, D100 (E-5) Karayolu'na yaklaşık 2 km, Büyükçekmece'ye 6 km, Avcılar'a ise yaklaşık 20 km mesafede yer almaktadır.

Konumu, taşınmazın değerini olumlu yönde etkilemekte, kısıtlı imar durumu da olumsuz yönde etkilemektedir.

Taşınmaz, Kartal Belediyesi sınırları içerisinde yer almakta olup, tamamlanmış altyapıya sahiptir.

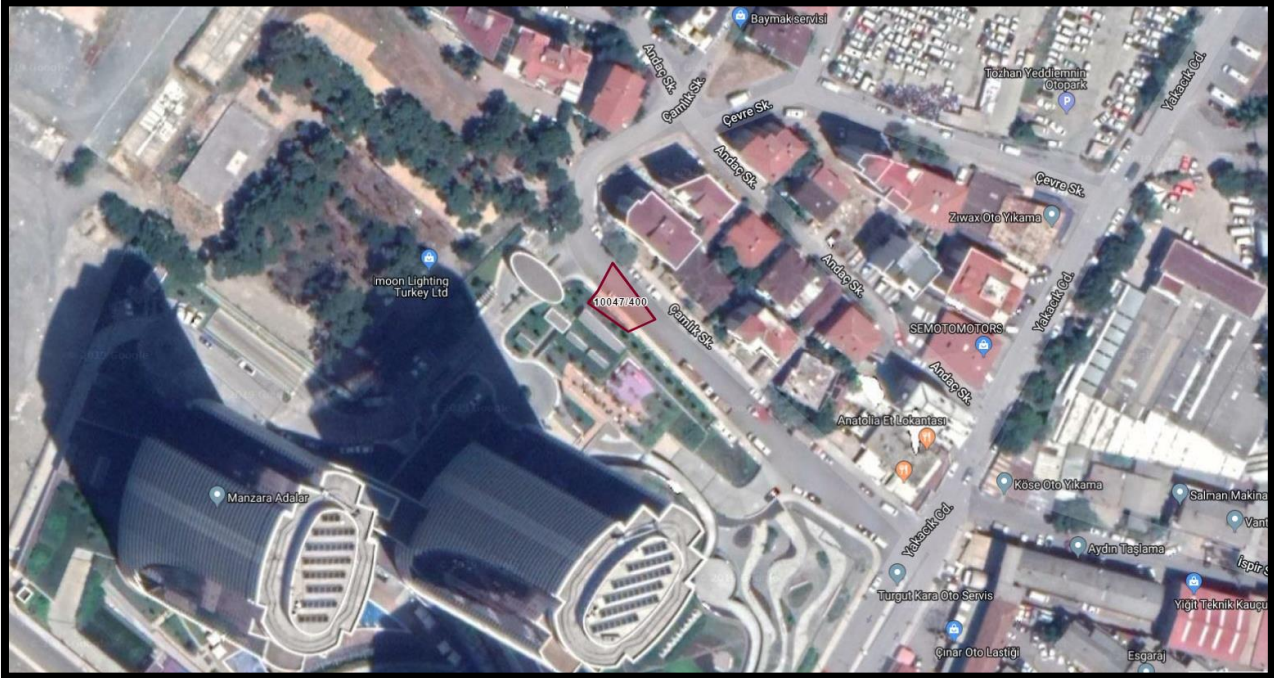

5.2. GAYRİMENKULÜN FİZİKİ, YAPISAL, TEKNİK VE İNŞAAT ÖZELLİKLERİ

5.2.1. PARSELİN FİZİKSEL ÖZELLİKLERİ

- Parselin yüzölçümü **170,97 m²**dir.
- Parsel düz eğimsiz bir topografik yapıya sahiptir.
- Düzensiz çokgen şeklinde bir geometriye sahiptir.
- Çamlık Sokak üzerinde konumludur.
- Sınırları belirleyici herhangi bir unsur (çit, kazık, duvar, vb.) bulunmamaktadır.
- Bölgede altyapı tamdır.

5.3. DEĞERLEME İŞLEMİNİ OLUMSUZ YÖNDE ETKİLEYEN VEYA SINIRLAYAN FAKTÖRLER

Taşınmazın halihazırda bir bölümü üzerinde; bitişiğindeki 10047 ada, 6 parsel üzerinde İş Gayrimenkul Yatırım Ortaklığı A.Ş. tarafından projelendirilmiş ve hayata geçirilmiş (Manzara Adalar) projenin enerji ihtiyacını karşılamak üzere trafo yapılmış, bir bölümü üzerinde de imar planına uygun olarak yol bulunmaktadır. **Konu taşınmaz bütünleyicisi olduğu 10047 ada 6 parsel ile bir değer oluştururken tek başına bir değer oluşturmadığı ve gayrimenkul pazarında bir karşılığının bulunmadığı düşünülmektedir. Bu nedenle konu parsel değer takdirinde bulunulmamıştır.**

5.4. VARSA, MEVCUT YAPIYLA VEYA İNŞAATI DEVAM EDEN PROJEYLE İLGİLİ TESPİT EDİLEN RUHSATA AYKIRI DURUMLARA İLİŞKİN BİLGİLER

Değerlemeye konu parsel üzerinde trafo binası bulunmaktadır. Kartal Belediyesi İmar arşivinde değerlemeye konu taşınmaza ait herhangi bir evrak (mimari projesi yapı ruhsatı ve yapı kullanma izin belgesi vs.) bulunmamaktadır. Bu nedenle yapı değerlemede dikkate alınmamıştır.

5.5. RUHSAT ALINMIŞ YAPILARDA YAPILAN DEĞİŞİKLİKLERİN 3194 SAYILI İMAR KANUNU'NUN 21'İNCİ MADDESİ KAPSAMINDA YENİDEN RUHSAT ALINMASINI GEREKTİRİR DEĞİŞİKLİKLER OLUP OLMADIĞI HAKKINDA BİLGİ

Değerlemeye konu taşınmaz üzerinde trafo binası bulunmakta olup, 3194 sayılı İmar Kanunu'nun 21. maddesi kapsamında ruhsat almamıştır. Bu nedenle yapı değerlemede dikkate alınmamıştır.

5.6. GAYRİMENKULÜN DEĞERLEME TARİHİ İTİBARIYLA HANGİ AMAÇLA KULLANILDIĞI, GAYRİMENKUL ARSA VEYA ARAZİ İSE ÜZERİNDE HERHANGİ BİR YAPI BULUNUP BULUNMADIĞI VE VARSA, BU YAPILARIN HANGİ AMAÇLA KULLANILDIĞI HAKKINDA BİLGİ

Taşınmazın halihazırda bir bölümü üzerinde; bitişiğindeki 10047 ada, 6 parsel üzerinde İş Gayrimenkul Yatırım Ortaklığı A.Ş. tarafından projelendirilmiş ve hayata geçirilmiş (Manzara Adalar) projenin enerji ihtiyacını karşılamak üzere trafo yapılmış, bir bölümü üzerinde de imar planına uygun olarak yol bulunmaktadır. Değerlemeye konu parsel üzerinde bulunan trafo; Manzara Adalar projesinin bütünleyici parçasıdır.

6. BÖLÜM PAZAR BİLGİLERİNE İLİŞKİN ANALİZLER

6.1. EKONOMİK GÖRÜNÜM

2019 yılı son çeyreği ile 2020 yılı ilk iki aylık dönemde gerek ekonomik gerek ticari hareketliliğin oldukça yüksek olduğu ve toparlanma eğiliminin devam ettiği bir süreç olmuştur. Ancak 2019 yılı sonların Çin'de başlayan hastalığın küresel bir boyuta ulaşan salgın 2020 Mart ayı itibariyle Türkiye'yi etkilemiş ve ekonomik aktivitede ivme kaybı gözlenmeye başlamıştır.

Mart ayına ilişkin veriler, tüketici güven endeksinde sınırlı bir düşüşe işaret etse de reel sektör güven endeksi ve imalat sanayi satın alma yöneticileri endeksi (PMI) sert bir şekilde gerilemiştir. Salgının iktisadi faaliyet üzerindeki etkileri Nisan ayında derinleşmiştir. İktisadi faaliyetin yavaşlaması ve bazı sektörlerde faaliyetin neredeyse durma noktasına gelmesi, reel sektörün nakit akışları üzerinde baskı kurmuş ve ekonomideki ihtiyati likitide talebini arttırmıştır. Çoğu ülkede olduğu gibi, ülkemizde de politika yapıcılar salgının olumsuz yansımalarını sınırlamak amacıyla kapsamlı politika adımları atmıştır.

2020 yılı ilk çeyrekte GSYH yıllık büyümesi %4,5 seviyesinde oluşmuştur. 2019 yılı sonunda 753,7 milyar dolar olan yıllıklandırılmış dolar cinsi GSYH, 2020 yılı ilk çeyrek itibariyle 758,1 milyar dolara çıkmıştır.

Nisan'da iktisadi faaliyetlerin sert daralışından sonra Mayıs ve Haziran aylarında normalleşme sürecinin etkisiyle toparlanmaya başladığına işaret etmektedir. Nisan'da bir önceki aya göre %30,2 daralan sanayi üretimi, Mayıs'ta %17,4 oranında artış kaydetmiştir. Benzer şekilde, perakende satışlar ve ciro endeksi Nisan'daki sert daralışların ardından Mayıs'ta kademeli bir şekilde toparlanma gelmiştir. Haziran ayı ile başlayan normalleşme sürecinde ekonomik aktivitedeki toparlanma daha belirgin hale gelmeye başlamıştır. Nisan'da 33,4 ile dip seviyeleri gören imalat sanayi satın alma yöneticileri endeksi (PMI) Haziran ayı itibariyle 53,9 ile son iki buçuk yılın en yüksek seviyesine ulaşmıştır. Sektörel güven endeksleri hizmetler ve perakendede görece daha yavaş bir toparlanma olduğuna işaret ederken, inşaat ve imalat sanayinde hızlı bir iyileşmeye işaret etmektedir. Söz konusu gelişmede Haziran ile konut ve taşıt kredilerinde başlatılan kampanyaların etkili olduğu değerlendirilmektedir.

Uluslararası emtia fiyatlarındaki düşüşün etkisiyle Nisan'da gerilemeye devam eden enflasyonu Mayıs ve Haziran aylarında normalleşme sürecinin etkileriyle yükselmeye başlamıştır. 2020 ilk çeyrek sonunda %11,86 olan genel tüketici fiyatları endeksi (TÜFE) yıllık enflasyonu, Nisan'da %10,94'e inmiştir. Ancak Mayıs ve Haziran aylarında sırasıyla %11,39 ve %12,62 seviyelerine çıkmıştır. Diğer yandan, üretici fiyatları endeksinde (ÜFE) enflasyon dalgalı bir seyir izlenmektedir. Mart'ta %8,50 olan genel ÜFE yıllık enflasyonu Nisan ve Mayıs'ta gerilemeye devam ederek %5,53'e inmiştir. Haziran'da ise %6,17 seviyesine çıkmıştır.

Salgın sürecinde dış talebin iç talepten daha zayıf bir görünüm sergilemesiyle dış ticaret dengesinde bozulma ikinci çeyrekte de sürmüştür. İkinci çeyrekte dış ticaret açığı 2019'un aynı dönemindeki 7,9 milyar dolardan 10,8 milyar dolara çıkmıştır. İlk yarı genelinde ise yıllık bazda ihracatta %15,1 küçülme yaşanırken, ithalat %3,2 gerilemiştir. Dış ticaret açığı ise 2019 ilk yarıdaki 13,8 milyar dolardan 2020 ilk yarıda 23,8 milyar dolara genişlemiştir. Salgının etkilerini sınırlamak üzere Mart ayı ile birlikte, faiz indiriminin yanında likitide tedbiri alan TCMB, bu adımlara ikinci çeyrekte yavaşlayarak da olsa devam etmiştir. Nisan'daki 100 baz puanlık indirimin TCMB Mayıs ayında 50 baz puan daha indirime gitmiştir. Ancak Haziran'da enflasyon görünümü üzerinde artan riskleri dikkate alarak indirimlere ara vermiştir. (*)

(*) Kaynak: GYODER Türkiye Gayrimenkul Sektörü 2020 – 2. Çeyrek Raporu

6.1.1. GSYİH BÜYÜME ORANI

Türkiye Ekonomisi 2020 yılının ikinci çeyreğinde geçen yılın aynı dönemine göre %9,9 daralmıştır. 2003-2019 döneminde Türkiye Ekonomisinde yıllık ortalama %5,3 oranında büyüme kaydedilmiştir.

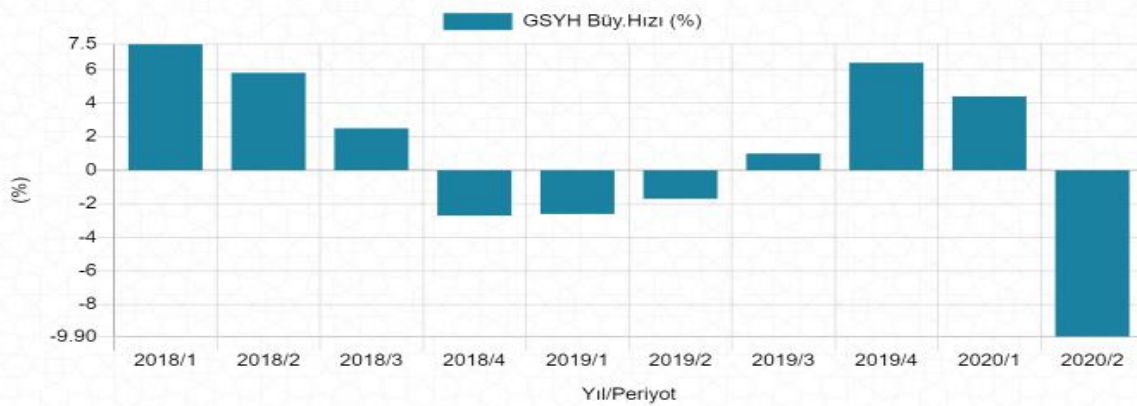

Kaynak: TÜİK

6.1.2. ENFLASYON

Türkiye Cumhuriyet Merkez Bankası Enflasyon Raporu'na göre yıllık tüketici enflasyonu üçüncü çeyrekte yüzde 11,75 ile Temmuz Enflasyon Raporunda sunulan tahmin bandı üst sınırına yakın seyretmiştir. Talep yönlü dezenflasyonist etkilerin daha belirgin hale gelmesiyle yılın ikinci yarısında enflasyonun düşüş eğilimine gireceği yönündeki geçmiş değerlendirmelere karşın, güçlü kredi ivmesi ve Türk Lirasındaki değer kaybıyla birlikte enflasyon öngörülenden daha yüksek bir seyir izlemiştir. Yıllık enflasyon alkollü içecekler-tütün ile enerji gruplarındaki baz etkileriyle Haziran ayındaki yüzde 12,62 düzeyinden yüzde 11,75 gerilerken, çekirdek enflasyon göstergelerinin eğilimleri yüksek seviyelerini korumuştur. Bu dönemde tüketici fiyatlarında mevsimsellikten arındırılmış çeyreklik artış yüzde 2,92 olmuştur. Salgının birim maliyetler üzerindeki etkileri normalleşme adımları neticesinde, azalarak da olsa, üçüncü çeyrekte de hissedilmiştir. Diğer yandan, döviz kuru ve petrol fiyatlarındaki gelişmelere bağlı olarak üretici fiyatlarında gözlenen yüksek artışlar, tüketici fiyatları üzerinde baskı oluşturmaya devam etmiştir. Bu dönemde enflasyon beklentileri artarken, fiyatlama davranışlarında sektörel farklılıklar dikkate çekmiştir. Talep koşullarının güçlü seyrettiği dayanıklı mal gruplarında maliyet artışlarının güçlü bir şekilde fiyatlara yansıtıldığı gözlenirken, giyim ve hizmetler gibi faaliyeti salgından en çok etkilenen gruplarda enflasyon nispeten düşük seyretmektedir. Nitekim döviz kuru gelişmelerinin de etkisiyle temel mal ve hizmet enflasyonlarının eğiliminde belirgin bir ayrışma görülmektedir.

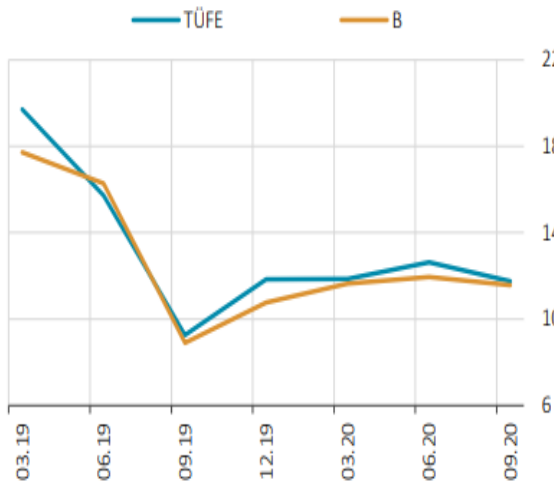

Grafik: TÜFE ve B Endeksi* (Yıllık % Değişim)

Kaynak: TÜİK

* İşlenmemiş gıda, enerji, alkol-tütün, altın dışı TÜFE

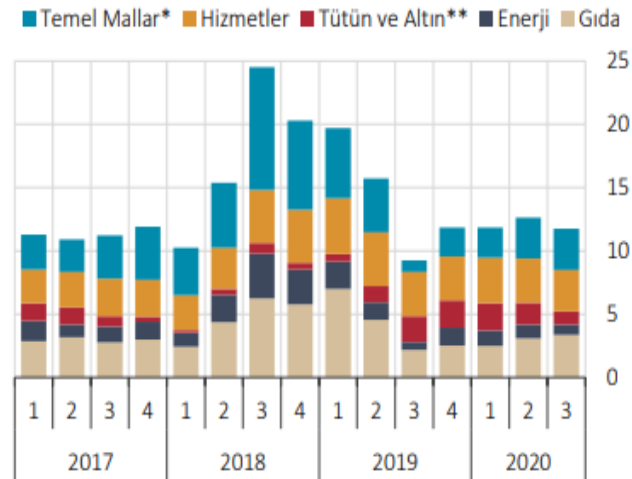

Grafik: Yıllık Tüketici Enflasyonuna Katkı (% Puan)

Kaynak: TCMB, TÜİK

* Temel Mallar: Gıda, enerji, alkollü içecekler ve tütün ile altın dışında kalan mallar.

** Tütün ve Altın: Alkollü içecekler ve tütün ürünleri ile altın

6.1.3. DÖVİZ KURLARI

2020 yılının 2. çeyreğini 7,52 ile kapatan Amerikan Doları 2020 Ekim ayında 7,89'e; 8,88 ile kapatan Euro ise 2020 Ekim ayında 9,29 seviyesine yükselmiştir.

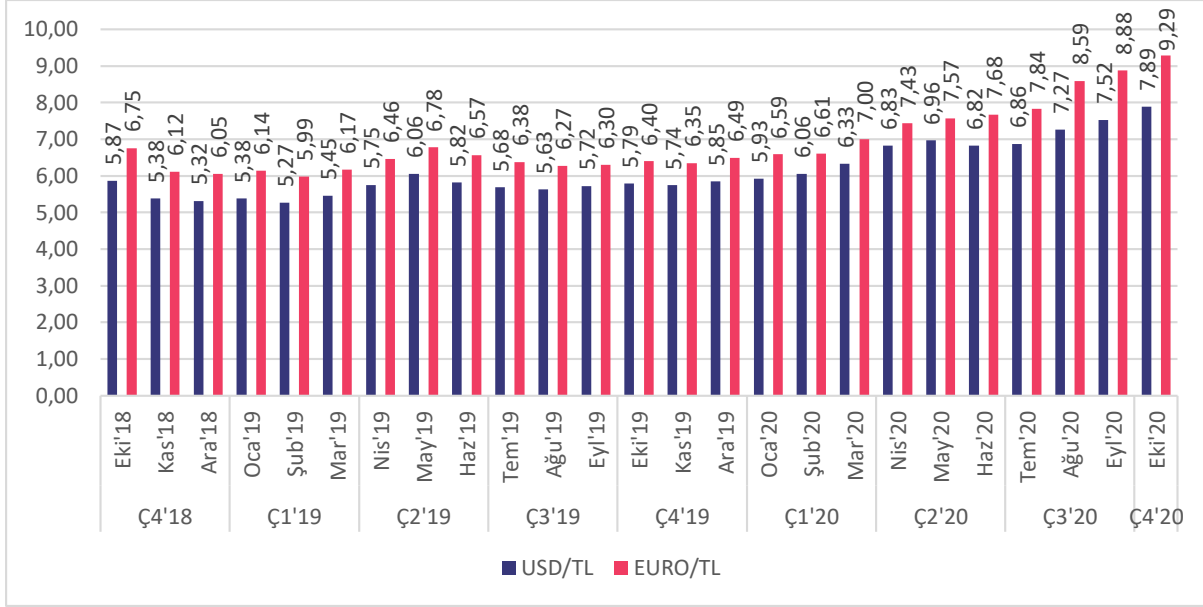

Kaynak: TCMB

6.1.4. BEKLENTİ VE GÜVEN ENDEKSLERİ

Beklenti Endeksi 2020 2. çeyreğinde bir önceki yılın aynı dönemine göre 9,7'lik düşüşle 92,60; Güven endeksi ise %8,8'lik artışla 62,80 olarak açıklandı.

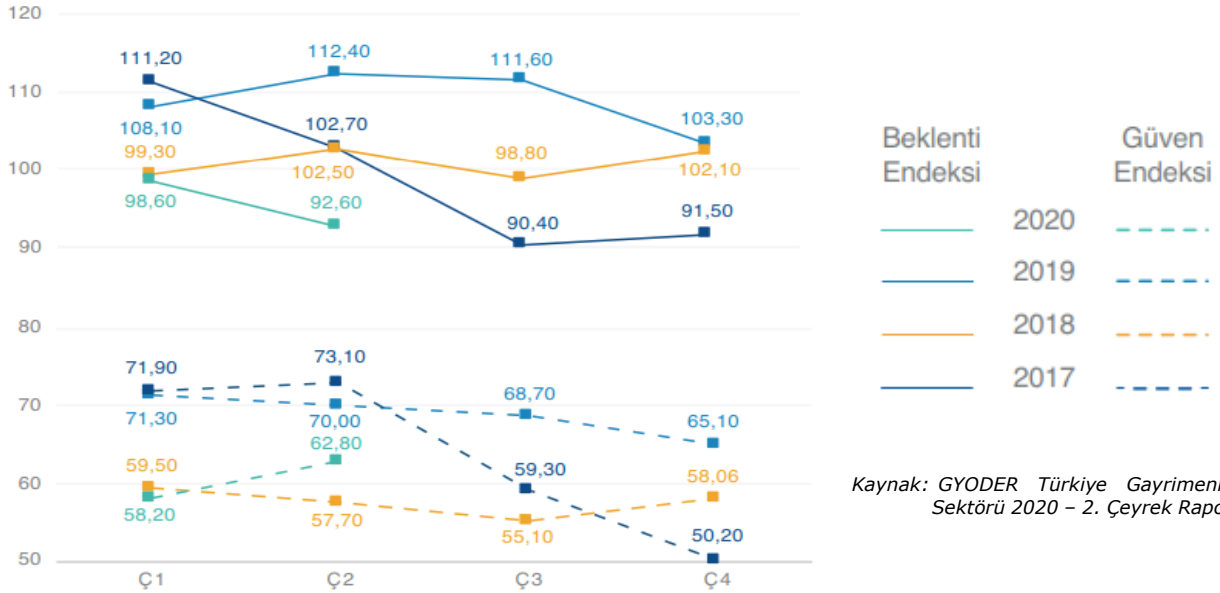

Kaynak: GYODER Türkiye Gayrimenkul Sektörü 2020 - 2. Çeyrek Raporu

6.1.5. TÜRKİYE İNŞAAT SEKTÖRÜ VERİLERİ

Üretim Yöntemiyle İnşaat Sektörünün Cari Fiyatlarla GSYH'den yıllık bazda aldığı pay 2020 1. Çeyrek dönem itibariyle %5,5 oldu. Aynı dönemde inşaat sektörü %5,4 büyürken, gayrimenkul faaliyetlerinin büyüme oranı %12,7 oldu. GSYH ise, %16,2artarak 1 trilyon 71 milyar 98 milyon TL oldu.

GSYH İçindeki Pay (%) ve Büyüme Hızı - (Yıllık Bazda)

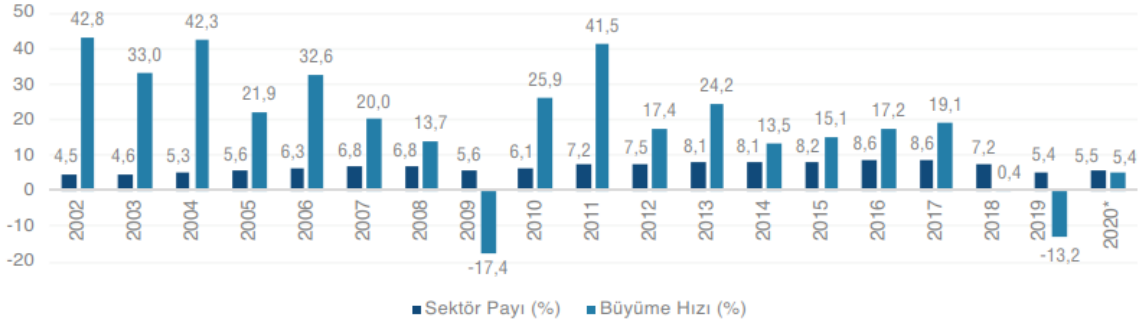

Kaynak: GYODER Türkiye Gayrimenkul Sektörü 2020 – 2. Çeyrek Raporu

Çeyrek Bazda GSYH İçindeki Pay (%)

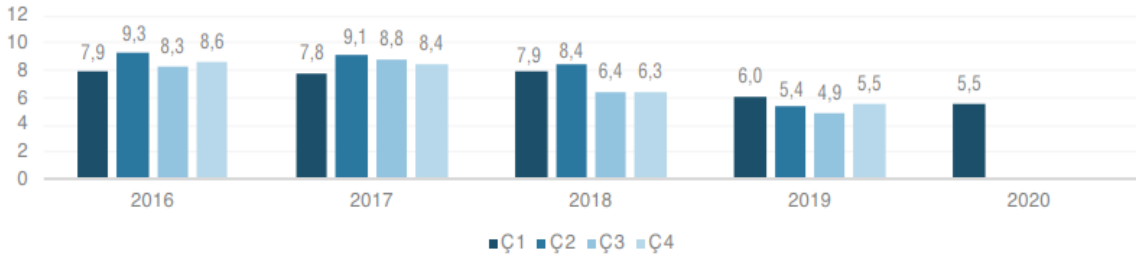

Kaynak: GYODER Türkiye Gayrimenkul Sektörü 2020 – 2. Çeyrek Raporu

Çeyrek Bazda Büyüme (%)*

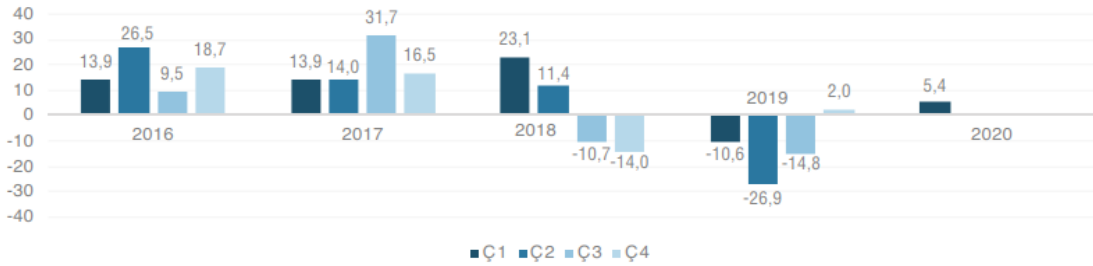

Kaynak: GYODER Türkiye Gayrimenkul Sektörü 2020 – 2. Çeyrek Raporu

*Bir önceki yılın aynı dönemi ile kıyaslaması

İnşaat Sektörü - Milli Gelir Büyüme Rakamları Karşılaştırması (%)*

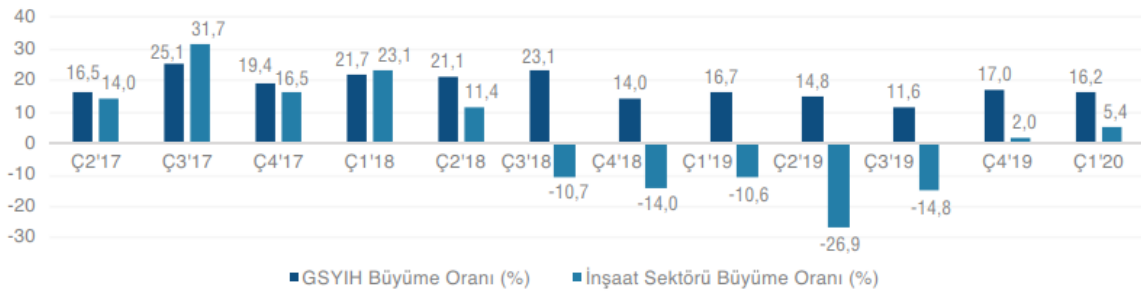

Kaynak: GYODER Türkiye Gayrimenkul Sektörü 2020 – 2. Çeyrek Raporu

*Bir önceki yılın aynı dönemi ile kıyaslaması

6.1.6. KONUT SATIŞLARININ DURUMU

2020 yılı ikinci çeyrek konut satışları, küresel salgın nedeniyle Nisan ve Mayıs aylarında görülen ekonomik durgunluğa karşın bir önceki yılın aynı dönemine göre yaklaşık %14'lük bir artış göstererek 283.731 adet seviyesinde kapanmıştır. Özellikle Haziran ayı itibarıyla kamu bankaları tarafından başlatılan konut kredisi kampanyası konut satışlarını olumlu yönde etkilerken, küresel salgın nedeniyle ertelenen talebin de etkisiyle Mayıs ayı itibarıyla konut fiyatlarında aylık %6.4 ile bugüne kadarki en yüksek aylık değişim görülmüştür.

2020 yılı ikinci çeyreğinde önceki yılın aynı dönemine göre, ilk el satışlarda %8,1 oranında düşüş, ikinci el satışlarda %28 oranında artış yaşanmıştır. İlk satışların toplam satışlar içerisindeki oranı, bir önceki çeyreğe artış göstererek çeyreklik bazda %31,8 olarak gerçekleşmiş olsa da Haziran ayında %30,9 ile bu oran veri setindeki en düşük seviyesine gerilemiştir. İpotekli satışlarda konut kredisi faiz oranlarındaki gerileme ile birlikte geçen yılın aynı dönemine göre %206,7 oranında bir artış gerçekleşirken, diğer satışlarda ise verilen açıklanmaya başlanmasından bu yana çeyreklik bazda en düşük satış sayısı görülmüş ve geçen yılın aynı dönemine göre %28,3 oranında gerileme kaydedilmiştir.

Konut kredisi kampanyası ve ertelenen talebin etkisiyle talepte görülen artış ikinci çeyrek itibarıyla konut fiyatlarına olumlu yansımış ve Mayıs ayı itibarıyla reel bazda geçtiğimiz yıl Mayıs ayında konut fiyat endeksinde yıllık artış %1,5 seviyesinde iken, endeks bu yıl Mayıs ayında yıllık bazda %23,1 oranında artış göstermiştir.

Yabancılar yapılan satışların ise, iç talebin yüksek olması, küresel salgın ve uçuş sınırlamaları nedeniyle toplam satışlar içerisindeki oranı gerilemeye devam etmiş ve %0,9 olarak gerçekleşmiştir. Bununla birlikte, Haziran ayında aylık bazda %93,5 oranında artış görülmüştür. İkinci çeyrekte yabancılar yapılan konut satışlarında ilk sırada %46,1 pay ile İstanbul yer alırken, ikinci sırada %16,80 pay ile Antalya bulunmaktadır.

REIDIN-GYODER Yeni Konut Fiyat Endeksi 2020 Ekim Ayı sonuçlarına göre, Ekim ayında bir önceki aya göre %0,25, geçen yılın aynı dönemine göre %8.23 ve endeksin başlangıç dönemi olan 2010 yılı Ocak Ayına göre ise %102.50 oranında nominal artış gerçekleşmiştir.

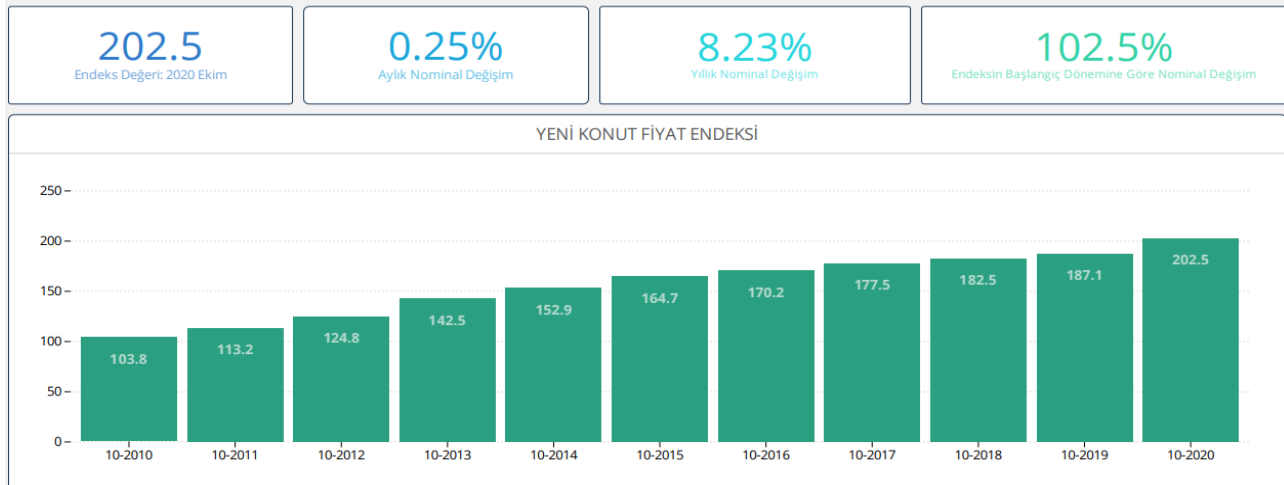

Yeni Konut Fiyat Endeksi, Ekim ayında bir önceki aya göre, 1+1 konut tipinde %0.42 oranında nominal artış; 2+1 konut tipinde %0.21 oranında nominal artış; 3+1 konut tipinde %0.15 oranında nominal artış ve 4+1 konut tipinde %0.18 oranında nominal artış gerçekleşmiştir.



Ekim ayında, markalı konut projeleri kapsamında gerçekleştirilen satışların %7.46 oranında erime gözlenmiştir. Temmuz ayında satışı gerçekleştirilen markalı konutların %45.60'ı bitmiş konut stoklarından, %54.40'ı ise bitmemiş konut stoklarından oluşmaktadır.

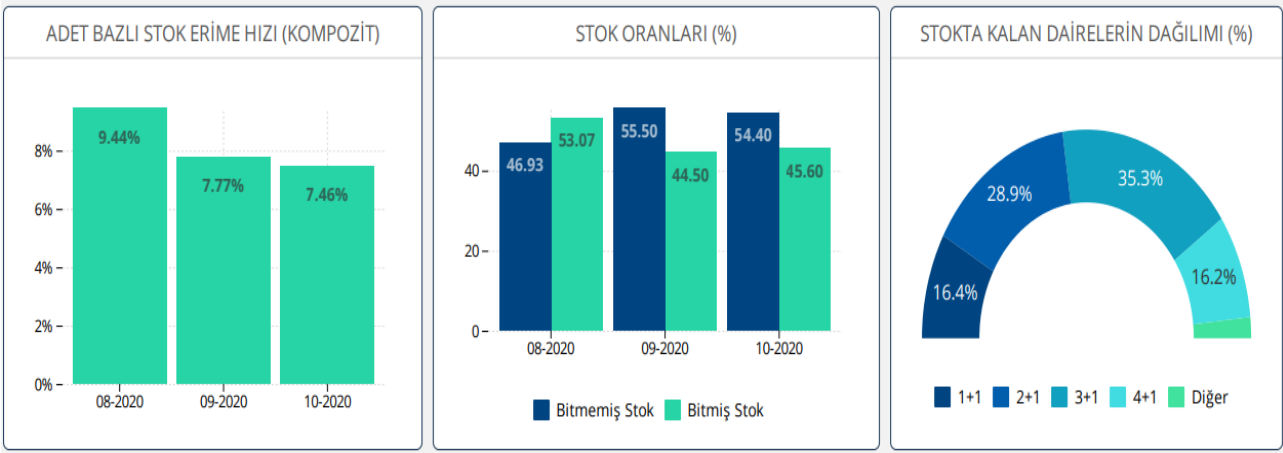

2020 Ekim ayında markalı konut projeleri kapsamında gerçekleştirilen satışların %7.90'lık (son 6 aylık ortalama %6) kısmının yabancı yatırımcılara yapıldığı gözlemlenmiştir. Ekim ayında ağırlıklı olarak 2+1 özellikteki konutların %41.98lik tercih oranı ile öne çıktığı görülmektedir.

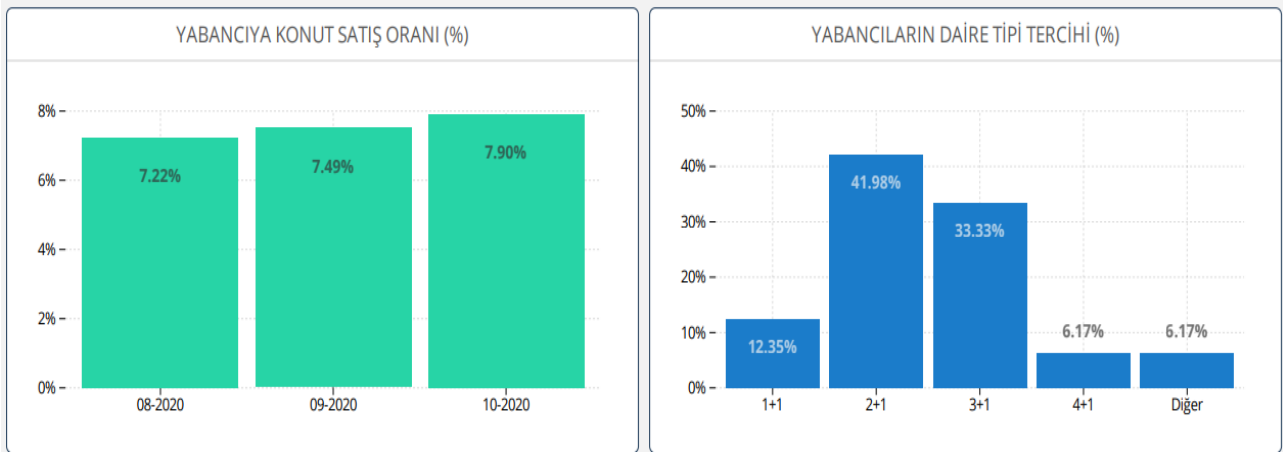

Markalı projelerden konut satın alan müşterilerin peşinat, senet ve banka kredisi kullanım oranları incelendiğinde, Ekim ayında peşinat kullanım oranı %49.87, banka kredisi kullanım oranı %20.31 ve senet kullanım oranı %29.82 olarak gerçekleşmiştir.

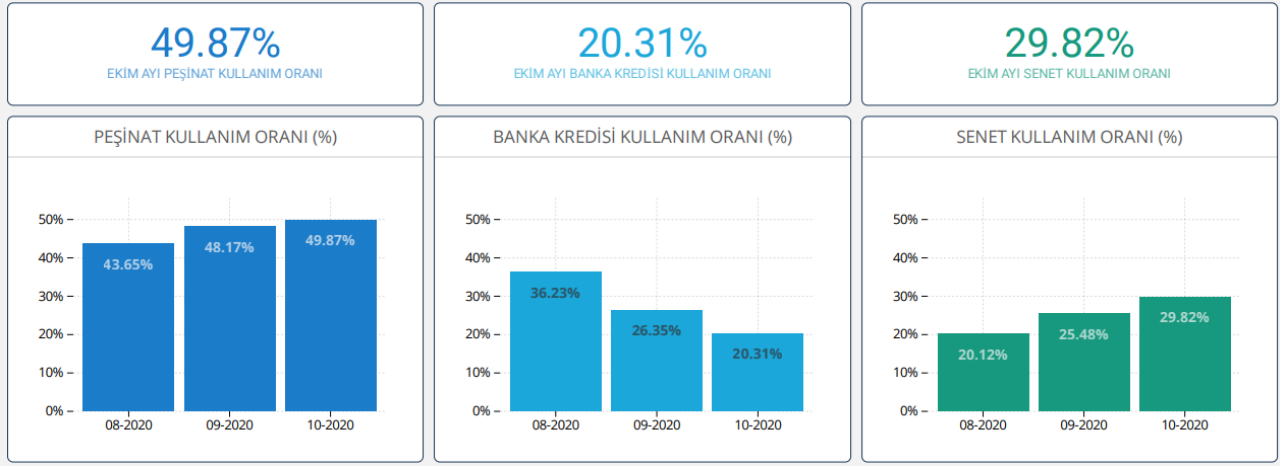

6.2. BÖLGE ANALİZİ

6.2.1. KARTAL İLÇESİ

Kartal ilçesi İstanbul' un Anadolu Yakasında yer almaktadır. Güneyde Marmara Denizi; batıda Maltepe; doğuda Pendik; kuzeyde Sultanbeyli ve Sancaktepe İlçeleri ile komşudur. Kartal; Anadolu Yakası nüfusunun %9'luk kısmını, İstanbul genelinin %3,2'sini oluşturmaktadır. 1947 yılında endüstri bölgesi olarak ilan edilmesinin ardından, Kartal, İstanbul'un hızla büyüyen ilçelerinden biri haline gelmiştir. 1973'te, Haydarpaşa - Gebze banliyö tren hattının açılması, Otoyol bağlantıları ve sahil yolu ile birlikte arttırılan ulaşım ağları ve son olarak açılan Kadıköy-Kartal Metro hattı ilçeyi ilgi ve cazibe bölgesi haline getirmiştir.

Kartal'da ulaşım denizyolu, demiryolu ve otoyol ile sağlanmaktadır. İstanbul'da bulunan iki havalimanından biri olan Sabiha Gökçen Havalimanı Kartal ilçesine yakın konumdadır. 2013 yılı başında faaliyete geçen Kartal-Kadıköy metro hattı ile bölgenin kent merkezi ile arasındaki bağı iyice kuvvetlenmiştir. Kartal'dan Adalar ilçesine vapur, Yalova iline de deniz otobüsü seferleri yapılmaktadır. Boğaziçi Köprüsü ve Fatih Sultan Mehmet Köprüsü'ne giden otoban ve E5 karayolu da Kartal'dan geçmektedir. Kadıköy-Kartal arası uzanan Bağdat Caddesi ve Tuzla ile Bostancı arası sahil yolu Kartal'daki diğer karayolu ulaşım seçenekleridir.

Atalar, Çarşı, Çavuşoğlu, Cevizli, Cumhuriyet, Esentepe, Gümüşpınar, Hürriyet, Karlıktepe, Kordonboyu, Kordonboyu 2, Orhantepe, Orta, Petrol-İş, Soğanlık, Topselvi, Uğur Mumcu, Yakacık, Yalı, Yukarı, Yunus olmak üzere toplam 21 adet mahallesi bulunmakta olup 2019 Yılı Adrese Dayalı Nüfus Kayıt Sistemi'ne göre ilçenin nüfusu 470.676 kişidir.

6.3. GAYRİMENKULÜN DEĞERİNE ETKİ EDEN ÖZET FAKTÖRLER

Olumlu faktörler:

- Konumu,
- Ulaşım kolaylığı,
- Bölgenin tamamlanmış altyapısı.

Olumsuz faktörler:

- Değerleme konusu parselin "Trafo Yeri" olarak belirlenmiş olması,
- İmar planı kapsamında net parsel alanının yapılaşmaya elverişli olmaması,
- Döviz kurlarındaki aşırı dalgalanma nedeniyle gayrimenkule olan genel talebin azalmış olması.

6.4. MEVCUT EKONOMİK KOŞULLARIN, GAYRİMENKUL PİYASANIN ANALİZİ, MEVCUT TRENDLER VE DAYANAK VERİLER İLE BUNLARIN GAYRİMENKUL DEĞERİNE ETKİLERİ

2020 yılı ilk çeyrek konut satışları, bir önceki yılın aynı dönemine göre yaklaşık %33'lük bir artış göstererek 341.038 adet seviyesinde kapanmıştır. Ağustos 2019 itibarıyla konut kredisi faiz oranlarında başlayan gerilemenin yılın ilk çeyreğinde devam etmesi konut satışlarını olumlu yönde etkilerken ocak ayı itibarıyla konut fiyatlarının reel getirisi de 29 ay aradan sonra tekrar pozitif dönmüştür. Ancak, 11 Mart itibarıyla COVID-19 salgınına neden olan virüsün ülkemizde de görülmesinin etkisiyle konut talebi ivme kaybetmeye başlamıştır. Haziran 2020 döneminde COVID-19 salgınının ülkemizde azalması ile yeni normalleşme süreci doğrultusunda faizlerin yeniden düşmesi gayrimenkule olan talebi artırmıştır. Bu bilgilerin ışığında rapor konusu taşınmazların konumlandığı bölgenin yakın analizi yapılmış ve piyasa araştırmalarında da taşınmazlarla benzer özelliğe sahip taşınmazların da görüldüğü üzere istenen satış bedellerinin kendi içerisinde tutarlı oldukları gözlenmiştir. Taşınmazların konumlandığı bölgede bir önceki yıla göre büyük bir artış gözlemlenmemiştir. Değerlemede ayrıca raporun; "6.3. Gayrimenkulün Değerine Etki Eden Özet Faktörler" başlığı altında belirtilen özellikler dikkate alınarak taşınmazlara pazar değeri takdirinde bulunulmuştur.

7. BÖLÜM KULLANILAN DEĞERLEME YÖNTEMLERİ

7.1. DEĞERLEME YAKLAŞIMLARI

Değerleme yaklaşımlarının uygun ve değerlendirilen varlıklarının içeriği ile ilişkili olmasına dikkat edilmesi gerekir. Aşağıda tanımlanan ve açıklanan üç yaklaşım değerlendirilmede kullanılan temel yaklaşımlardır. Bunların tümü, fiyat dengesi, fayda beklentisi veya ikame ekonomi ilkelerine dayanmaktadır. Temel değerlendirme yaklaşımlarına aşağıdaki gibidir.

- Pazar Yaklaşımı
- Gelir Yaklaşımı
- Maliyet Yaklaşımı

7.1.1. PAZAR YAKLAŞIMI

Pazar yaklaşımı; varlığın, fiyat bilgisi elde edilebilir olan aynı veya karşılaştırılabilir (benzer) varlıklarla karşılaştırılması suretiyle gösterge niteliğindeki değer belirlendiği yaklaşımı ifade eder.

Aşağıda yer verilen durumlarda, pazar yaklaşımının uygulanması ve bu yaklaşıma önemli ve/veya anlamlı ağırlık verilmesi gerekli görülmektedir:

- Değerleme konusu varlığın değer esasına uygun bir bedelle son dönemde satılmış olması,
- Değerleme konusu varlığın veya buna önemli ölçüde benzerlik taşıyan varlıkların aktif olarak işlem görmesi,
- Önemli ölçüde benzer varlıklar ile ilgili sık yapılan ve/veya güncel gözlemlenebilir işlemlerin söz konusu olması.

Yukarıda yer verilen durumlarda pazar yaklaşımının uygulanması ve bu yaklaşıma önemli ve/veya anlamlı ağırlık verilmesi gerekli görülmeyle birlikte, söz konusu kriterlerin karşılanmadığı aşağıdaki ilave durumlarda, pazar yaklaşımı uygulanabilir ve bu yaklaşıma önemli ve/veya anlamlı ağırlık verilebilir. Pazar yaklaşımının aşağıdaki durumlarda uygulanması halinde, değerlemeyi gerçekleştiren diğer yaklaşımların uygulanıp uygulanamayacağını ve pazar yaklaşımı ile belirlenen gösterge niteliğindeki değeri pekiştirmek amacıyla ağırlıklandırılıp ağırlıklandırılmayacağını dikkate alması gerekli görülmektedir:

- Değerleme konusu varlığa veya buna önemli ölçüde benzer varlıklara ilişkin işlemlerin, pazardaki oynaklık ve hareketlilik dikkate almak adına, yeteri kadar güncel olmaması,
- Değerleme konusu varlığın veya buna önemli ölçüde benzerlik taşıyan varlıkların aktif olmamakla birlikte işlem görmesi,
- Pazar işlemlerine ilişkin bilgi elde edilebilir olmakla birlikte, karşılaştırılabilir varlıkların değerlendirme konusu varlıkla önemli ve/veya anlamlı farklılıklarının, dolayısıyla da subjektif düzeltmeler gerektirme potansiyelinin bulunması,
- Güncel işlemlere yönelik bilgilerin güvenilir olmaması (örneğin, kulaktan dolma, eksik bilgiye dayalı, sinerji alıcılı, muvazaalı, zorunlu satış içeren işlemler vb.),
- Varlığın değerini etkileyen önemli unsurun varlığın yeniden üretim maliyeti veya gelir yaratma kabiliyetinden ziyade pazarda işlem görebileceği fiyat olması.

7.1.2. GELİR YAKLAŞIMI

Gelir yaklaşımı, gösterge niteliğindeki değer, gelecekteki nakit akışlarının tek bir cari değere dönüştürülmesi ile belirlenmesini sağlar. Gelir yaklaşımında varlığın değeri, varlık tarafından yaratılan gelirlerin, nakit akışlarının veya maliyet tasarruflarının bugünkü değerine dayanılarak tespit edilir. Aşağıda yer verilen durumlarda, gelir yaklaşımının uygulanması ve bu yaklaşıma önemli ve/veya anlamlı ağırlık verilmesi gerekli görülmektedir:

- Varlığın gelir yaratma kabiliyetinin katılımcının gözüyle değeri etkileyen çok önemli bir unsur olması,
- Değerleme konusu varlıkla ilgili gelecekteki gelirin miktarı ve zamanlamasına ilişkin makul tahminler mevcut olmakla birlikte, ilgili pazar emsallerinin varsa bile az sayıda olması.

Yukarıda yer verilen durumlarda gelir yaklaşımının uygulanması ve bu yaklaşıma önemli ve/veya anlamlı ağırlık verilmesi gerekli görülmele birlikte, söz konusu kriterlerin karşılanamadığı aşağıdaki ilave durumlarda, gelir yaklaşımı uygulanabilir ve bu yaklaşıma önemli ve/veya anlamlı ağırlık verilebilir. Gelir yaklaşımının aşağıdaki durumlarda uygulanması halinde, değerlemeyi gerçekleştiren diğer yaklaşımların uygulanıp uygulanamayacağını ve gelir yaklaşımı ile belirlenen gösterge niteliğindeki değeri pekiştirmek amacıyla ağırlıklandırılıp ağırlıklandırılmayacağını dikkate alması gerekli görülmektedir:

- Değerleme konusu varlığın gelir yaratma kabiliyetinin katılımcının gözüyle değeri etkileyen birçok faktörden yalnızca biri olması,
- Değerleme konusu varlıkla ilgili gelecekteki gelirin miktarı ve zamanlamasına ilişkin önemli belirsizliklerin bulunması,
- Değerleme konusu varlıkla ilgili bilgiye erişimsizliğin bulunması (örneğin, kontrol gücü bulunmayan bir pay sahibi geçmiş tarihli finansal tablolara ulaşabilir, ancak tahminlere/bütçelere ulaşamaz),
- Değerleme konusu varlığın gelir yaratmaya henüz başlamaması, ancak başlamasının planlanmış olması.

Gelir yaklaşımının temelini, yatırımcıların yatırımlarından getiri elde etmeyi beklemeleri ve bu getirinin yatırıma ilişkin algılanan risk seviyesini yansıtmalarının gerekli görülmesi teşkil eder.

Genel olarak yatırımcıların sadece sistematik risk ("pazar riski" veya "çeşitlendirmeye gidilemeyen risk" olarak da bilinir) için ek getiri elde etmeleri beklenir.

7.1.3. MALİYET YAKLAŞIMI

Maliyet yaklaşımı, bir alıcının, gereksiz külfet doğuran zaman, elverişsizlik, risk gibi etkenler söz konusu olmadıkça, belli bir varlık için, ister satın alma, isterse yapım yoluyla edinilmiş olsun, kendisine eşit faydaya sahip başka bir varlığı elde etme maliyetinden daha fazla ödeme yapmayacağı ekonomik ilkesinin uygulanmasıyla gösterge niteliğindeki değerin belirlendiği yaklaşımdır. Bu yaklaşımda, bir varlığın cari ikame maliyetinin veya yeniden üretim maliyetinin hesaplanması ve fiziksel bozulma ve diğer biçimlerde gerçekleşen tüm yıpranma paylarının düşülmesi suretiyle gösterge niteliğindeki değer belirlenmektedir.

Aşağıda yer verilen durumlarda, maliyet yaklaşımının uygulanması ve bu yaklaşıma önemli ve/veya anlamlı ağırlık verilmesi gerekli görülmektedir:

- Katılımcıların değerlendirme konusu varlıkla önemli ölçüde aynı faydaya sahip bir varlığı yasal kısıtlamalar olmaksızın yeniden oluşturabilmesi ve varlığın, katılımcıların değerlendirme konusu varlığı bir an evvel kullanabilmeleri için önemli bir prim ödemeye razı olmak durumunda kalmayacakları kadar, kısa bir sürede yeniden oluşturulabilmesi,
- Varlığın doğrudan gelir yaratmaması ve varlığın kendine özgü niteliğinin gelir yaklaşımını veya pazar yaklaşımını olanaksız kılması,
- Kullanılan değer esasının temel olarak ikame değeri örneğinde olduğu gibi ikame maliyetine dayanması.

Yukarıda yer verilen durumlarda maliyet yaklaşımının uygulanması ve bu yaklaşıma önemli ve/veya anlamlı ağırlık verilmesi gerekli görülmekle birlikte, söz konusu kriterlerin karşılanmadığı aşağıdaki ilave durumlarda, maliyet yaklaşımı uygulanabilir ve bu yaklaşıma önemli ve/veya anlamlı ağırlık verilebilir. Maliyet yaklaşımının aşağıdaki durumlarda uygulanması halinde, değerlemeyi gerçekleştiren diğer yaklaşımların uygulanıp uygulanamayacağını ve maliyet yaklaşımı ile belirlenen gösterge niteliğindeki değeri pekiştirmek amacıyla ağırlıklandırılıp ağırlıklandırılmayacağını dikkate alması gerekli görülmektedir:

- Katılımcıların aynı faydaya sahip bir varlığı yeniden oluşturmayı düşündükleri, ancak varlığın yeniden oluşturulmasının önünde potansiyel yasal engellerin veya önemli ve/veya anlamlı bir zaman ihtiyacının bulunması,
- Maliyet yaklaşımının diğer yaklaşımlara bir çapraz kontrol aracı olarak kullanılması (örneğin, maliyet yaklaşımının, değerlemesi işletmenin sürekliliği varsayımıyla yapılan bir işletmenin tasfiye esasında daha değerli olup olmadığının teyit edilmesi amacıyla kullanılması),
- Varlığın, maliyet yaklaşımında kullanılan varsayımları son derece güvenilir kılacak kadar, yeni oluşturulmuş olması.

Kısmen tamamlanmış bir varlığın değeri genellikle, varlığın oluşturulmasında geçen süreye kadar katılan maliyetleri (ve bu maliyetlerin değere katkı yapıp yapmadığını) ve katılımcıların, varlığın, tamamlandığındaki değerinden varlığı tamamlamak için gereken maliyetler ile kâr ve riske göre yapılan uygun düzeltmeler dikkate alındıktan sonraki değerine ilişkin beklentilerini yansıtabacaktır.

7.2. DEĞERLEMEDE KULLANILACAK YÖNTEMLERİN BELİRLENMESİ

Değerlemeye konu taşınmazın yaklaşık 58 m²'lik alanı kısmen "Ticaret + Konut Alanı" yaklaşık 113 m²'lik alanı da kısmen "Yol Alanı" içerisinde kalmakta olup, tapu kayıtları üzerinde de; "İş bu parsel trafo yeri olarak ayrılmıştır." beyanı bulunmaktadır. Ayrıca yapılan araştırmalarda; "Konut + Ticaret Alanı" içerisinde kalan kısmın derinliği 6 metreden az olup, plan notuna göre yapılaşma şartı için en az 6 metre derinlik şartı aranmaktadır. A-8 sayılı plan notu "Mevcut trafolar korunacaktır." şeklindedir. Bu sebeple parselin tek başına yapılaşma imkanı yoktur.

Taşınmazın halihazırda bir bölümü üzerinde; bitişiğindeki 10047 ada, 6 parsel üzerinde İş Gayrimenkul Yatırım Ortaklığı A.Ş. tarafından projelendirilmiş ve hayata geçirilmiş (Manzara Adalar) **projenin enerji ihtiyacını karşılamak üzere trafo yapılmış**, bir bölümü üzerinde de imar planına uygun olarak yol bulunmaktadır. Değerlemeye konu parsel üzerinde bulunan trafo; Manzara Adalar projesinin bütünleyici parçasıdır. Adı geçen 10047 ada, 6 no'lu parselde bulunan bağımsız bölümler için firmamız tarafından hazırlanan 22.12.2020 tarih ve 2020/İŞGYO/006 numaralı değerleme raporunda bu durum göz önünde bulundurularak değer takdirinde bulunulmuştur. **Sonuç olarak; değerlemeye konu taşınmaz bütünleyicisi olduğu 10047 ada, 6 parsel ile bir değer oluştururken tek başına bir değer oluşturmadığı ve gayrimenkul pazarında bir karşılığının bulunmadığı düşünülmektedir. Bu nedenlerden dolayı konu parsel değer takdirinde bulunulmamıştır.** Raporun "7.3. Fiyat Bilgisi Tespit Edilen Emsal Bilgileri Ve Bu Bilgilerin Kaynağı" bölümünde yer alan emsal taşınmazlar bilgi amacı ile verilmiştir.

7.3. PAZAR YAKLAŞIMINI, MALİYET YAKLAŞIMINI VE GELİR YAKLAŞIMINI AÇIKLAYICI BİLGİLER, KONU GAYRİMENKULÜN DEĞERLEMESİ İÇİN BU YAKLAŞIMIN KULLANILMA NEDENİ

Raporun "7.2. Değerlemede Kullanılacak Yöntemlerin Belirlenmesi" başlığı altında yazan nedenlerden dolayı değerlemede pazar yaklaşımı, maliyet yaklaşımı ve gelir yaklaşımı yöntemleri kullanılamamıştır.

7.4. FİYAT BİLGİSİ TESPİT EDİLEN EMSAL BİLGİLERİ VE BU BİLGİLERİN KAYNAĞI

Taşınmazın konumlandığı bölgede bulunan satılık parsellere ait bilgiler aşağıdaki gibidir.

- 1) Taşınmazın yakın çevresinde bulunan, 396 m² yüzölçümlü, "Konut Alanı" lejandına ve "E: 1,75" yapılaşma şartlarına sahip arsa 2.500.000,-TL bedelle satılıktır.
(m² birim satış fiyatı ~ 6.315,-TL)
İlgili tel.: 0216 374 13 34
- 2) Taşınmazın yakın çevresinde bulunan, 242 m² yüzölçümlü, "Konut Alanı" lejandına ve "E: 1,75" yapılaşma şartlarına sahip arsa 1.100.000,-TL bedelle satılıktır.
(m² birim satış fiyatı ~ 4.545,-TL)
İlgili tel.: 0505 235 46 34
- 3) Taşınmazın yakın çevresinde bulunan, 344 m² yüzölçümlü, "Konut Alanı" lejandına ve "E: 1,75" yapılaşma şartlarına sahip arsa 2.150.000,-TL bedelle satılıktır.
(m² birim satış fiyatı ~ 6.250,-TL)
İlgili tel.: 0216 377 65 64
- 4) Taşınmazın yakın çevresinde bulunan, 187 m² yüzölçümlü, "Konut Alanı" lejandına ve "E: 1,75" yapılaşma şartlarına sahip arsa 820.000,-TL bedelle satılıktır.
(m² birim satış fiyatı ~ 4.385,-TL)
İlgili tel.: 0531 871 56 00
- 5) Rapor konusu taşınmazın Emlak Vergi Beyannamesi'ne esas 2019 yılı m² rayiç bedeli 1.256,29 TL'dir.

7.5. KULLANILAN EMSALLERİN SANAL ORTAMDAKİ HARİTALARINDAN ÇIKARTILMIŞ, DEĞERLEMeye KOnU GAYRİMENKULE YAKINLIĞINI GÖSTEREN KROKİLER

Kullanılan emsallerin sanal ortamdaki haritalarından çıkartılmış, değerlemeye konu gayrimenkule yakınlığını gösteren kroki aşağıdaki gibidir.



7.6. EN VERİMLİ VE EN İYİ KULLANIM DEĞERİ ANALİZİ

En verimli ve en iyi kullanım, katılımcının bakış açısından, bir varlıktan en yüksek değer elde edileceği kullanımdır. En verimli ve en iyi kullanımın fiziksel olarak mümkün (uygulanabilir olduğunda) finansal olarak kârlı, yasal olarak izin verilen ve en yüksek değer ile sonuçlanan kullanım olması gerekir. Bir varlığın en verimli ve en iyi kullanımı optimal bir kullanımın sözü konusu olması halinde cari veya mevcut kullanımı olabilir. Ancak, en verimli ve en iyi kullanım cari kullanımdan farklılaşacağı gibi bir düzenli tasfiye hali de olabilir.

Yukarıdaki tanımdan hareketle rapor konusu parselin konumu, fiziksel özellikleri, büyüklüğü ile mevcut imar durumu da dikkate alındığında dikkate alındığında en verimli kullanım seçeneğinin; **“trafo alanı ve yol”** olarak kullanılması olacağı görüş ve kanaatindeyiz.

8. BÖLÜM ANALİZ SONUÇLARININ DEĞERLENDİRİLMESİ VE GÖRÜŞ

8.1. FARKLI DEĞERLEME YÖNTEMLERİ İLE ANALİZ SONUÇLARININ UYUMLAŞTIRILMASI VE BU AMAÇLA İZLENEN METOTLARIN VE NEDENLERİNİN AÇIKLANMASI

Değerlemeye konu taşınmazın yaklaşık 58 m²'lik alanı kısmen **“Ticaret + Konut Alanı”** yaklaşık 113 m²'lik alanı da kısmen **“Yol Alanı”** içerisinde kalmakta olup, tapu kayıtları üzerinde de; **“İş bu parsel trafo yeri olarak ayrılmıştır.”** beyanı bulunmaktadır. Ayrıca yapılan araştırmalarda; **“Konut + Ticaret Alanı”** içerisinde kalan kısmın derinliği 6 metreden az olup, plan notuna göre yapılaşma şartı için en az 6 metre derinlik şartı aranmaktadır. Bu sebeple parselin tek başına yapılaşma imkanı olmayıp, komşu parseller ile tevhit edilmesi gerekmektedir.

Taşınmazın halihazırda bir bölümü üzerinde; bitişindeki 10047 ada, 6 parsel üzerinde İş Gayrimenkul Yatırım Ortaklığı A.Ş. tarafından projelendirilmiş ve hayata geçirilmiş (Manzara Adalar) **projenin enerji ihtiyacını karşılamak üzere trafo yapılmış**, bir bölümü üzerinde de imar planına uygun olarak yol bulunmaktadır. Değerlemeye konu parsel üzerinde bulunan trafo; Manzara Adalar projesinin bütünleyici parçasıdır. Adı geçen 10047 ada, 6 no'lu parselde bulunan bağımsız bölümler için firmamız tarafından hazırlanan 20.12.2019 tarih ve 2019/İŞGYO/003 numaralı değerlendirme raporunda bu durum göz önünde bulundurularak değer takdirinde bulunulmuştur. **Sonuç olarak; değerlemeye konu taşınmaz bütünleyicisi olduğu 10047 ada, 6 parsel ile bir değer oluştururken tek başına bir değer oluşturmadığı ve gayrimenkul pazarında bir karşılığının bulunmadığı düşünülmektedir. Bu nedenlerden dolayı konu parselde değer takdirinde bulunulmamıştır.**

8.2. ASGARİ HUSUS VE BİLGİLERDEN RAPORDA YER VERİLMİYENLERİN NEDEN YER ALMADIKLARININ GEREKÇELERİ

Asgari husus ve bilgilerden raporda yer verilmeyen madde bulunmamaktadır.

8.3. YASAL GEREKLERİN YERİNE GETİRİLİP GETİRİLMEDİĞİ VE MEVZUAT UYARINCA ALINMASI GEREKEN İZİN VE BELGELERİN TAM VE EKSİKSİZ OLARAK MEVCUT OLUP OLMADIĞI HAKKINDA GÖRÜŞ

Değerleme tarihi itibarıyla rapor konusu gayrimenkul "arsa" niteliğinde olup, dosyasında herhangi bir resmi evrak bulunmamaktadır.

8.4. VARSA, GAYRİMENKUL ÜZERİNDEKİ TAKYİDAT VE İPOTEKLER İLE İLGİLİ GÖRÜŞ

Gayrimenkul Yatırım Ortaklıklarına İlişkin Esaslar Tebliği'nin 22. maddesinin birinci fıkrasının (c) ve (j) bendlerinde belirtilen hükümler çerçevesinde tapu kayıtlarında yer alan beyanların taşınmazın devrine ve değerine olumsuz etkisi bulunmamaktadır.

8.5. DEĞERLEME KONUSU GAYRİMENKUL ÜZERİNDEKİ İPOTEK VEYA GAYRİMENKULÜN DEĞERİNİ DOĞRUDAN VE ÖNEMLİ ÖLÇÜDE ETKİLEYEBİLECEK NİTELİKTE HERHANGİ BİR TAKYİDAT BULUNMASI DURUMLARI HARİÇ, DEVREDİLEBİLMESİ KONUSUNDA BİR SINIRLAMAYA TABİ OLUP OLMADIĞI HAKKINDA BİLGİ

Rapor konusu taşınmazların tapu incelemesi itibarıyla sermaye piyasası mevzuatı hükümleri çerçevesinde; devredilmelerinde (satışına) herhangi bir sakınca olmayacağı görüş ve kanaatindeyiz.

8.6. DEĞERLEME KONUSU ARSA VEYA ARAZİ İSE, ALIMINDAN İTİBAREN BEŞ YIL GEÇMESİNE RAĞMEN ÜZERİNDE PROJE GELİŞTİRİLMESİNE YÖNELİK HERHANGİ BİR TASARRUFTA BULUNUP BULUNMADIĞINA DAİRE BİLGİ

Rapor konusu taşınmazın edinilme tarihi 07.01.2015 tarihidir. Parsel üzerinde trafo binası inşa edilmiş olup, söz konusu yapıya ait resmi belge (mimari proje, yapı ruhsatı ve yapı kullanma izin belgesi) bulunmadığından hangi tarihte inşa edildiği bilinmemektedir.

8.7. DEĞERLEME KONUSU ÜST HAKKI VEYA DEVRE MÜLK HAKKI İSE, ÜST HAKKI VE DEVRE MÜLK HAKKININ DEVREDİLEBİLMESİNE İLİŞKİN OLARAK BU HAKLARI DOĞURAN SÖZLEŞMELERDE ÖZEL KANUN HÜKÜMLERİNDEN KAYNAKLANANLAR HARİÇ HERHANGİ BİR SINIRLAMA OLUP OLMADIĞI HAKKINDA BİLGİ

Rapor konusu taşınmaz bu kapsam dışındadır.

8.8. GAYRİMENKULÜN TAPUDAKİ NİTELİĞİNİN, FİİLİ KULLANIM ŞEKLİNİN VE PORTFÖYE DAHİL EDİLME NİTELİĞİNİN BİRBİRİYLE UYUMLU OLUP OLMADIĞI HAKKINDA GÖRÜŞ İLE PORTFÖYE ALINMASINDA HERHANGİ BİR SAKINCA OLUP OLMADIĞI HAKKINDA GÖRÜŞ

Gayrimenkul Yatırım Ortaklıklarına İlişkin Esaslar Tebliği'nin 22. maddesinin birinci fıkrasının (r) bendi; "Ortaklık portföyüne dahil edilecek gayrimenkullerin tapudaki niteliğinin, fiili kullanım şeklinin ve portföye dahil edilme niteliğinin birbiriyle uyumlu olması esastır. Ortaklığın mülkiyetinde bulunan arsa ve araziler üzerinde metruk halde bulunan, herhangi bir gelir getirmeyen veya tapu kütüğünün beyanlar hanesinde riskli yapı olarak belirtilmiş yapıların bulunması halinde, söz konusu durumun hazırlanacak bir gayrimenkul değerlendirme raporuyla tespit ettirilmiş olması ve söz konusu yapıların yıkılacağı ve gerekmesi halinde gayrimenkulün tapudaki niteliğinde gerekli değişikliğin yapılacağı Kurula beyan edilmesi halinde ilk cümlede belirtilen şart aranmaz." şeklindedir.

Taşınmazın halihazırda bir bölümü üzerinde; bitişindeki 10047 ada, 6 parsel üzerinde İş Gayrimenkul Yatırım Ortaklığı A.Ş. tarafından projelendirilmiş ve hayata geçirilmiş (Manzara Adalar) projenin enerji ihtiyacını karşılamak üzere trafo yapılmış, bir bölümü üzerinde de imar planına uygun olarak yol bulunmaktadır. Değerlemeye konu parsel üzerinde bulunan trafo; Manzara Adalar projesinin bütünleyici parçasıdır. Adı geçen 10047 ada, 6 no'lu parselde bulunan bağımsız bölümler için firmamız tarafından hazırlanan 22.12.2020 tarih ve 2020/İŞGYO/006 numaralı değerlendirme raporunda bu durum göz önünde bulundurularak değer takdirinde bulunulmuştur. Rapora konu taşınmaz; 1/1000 ölçekli uygulama imar planında kısmen "**Konut + Ticaret Alanı**" kısmen "**Yol**" içerisinde kalmakta, tapu kayıtları üzerinde "İş bu parsel trafo yeri olarak ayrılmıştır." beyanı bulunmakta, imar planında yolda kalan kısmı "Yol" (Çamlık Sokak) olarak kullanılmakta ve halihazırda taşınmaz trafo ve yol olarak kullanılmaktadır.

Taşınmazın tapudaki niteliği arsa olup, beyanlar hanesinde yazan "İş bu parsel trafo yeri olarak ayrılmıştır." beyanı ile halihazır kullanım niteliği uyumludur. Tapu kayıtları incelemesi itibarıyla rapor konusu taşınmazın sermaye piyasası mevzuatı hükümleri çerçevesinde gayrimenkul yatırım ortaklığı portföyünde bulunmasında sakınca olmadığı görüş ve kanaatindeyiz.

9. BÖLÜM SONUÇ

9.1. SORUMLU DEĞERLEME UZMANININ SONUÇ CÜMLESİ

Rapor konusu taşınmazın sermaye piyasası mevzuatı hükümleri çerçevesinde gayrimenkul yatırım ortaklığı portföyünde bulunmasında ve devredilmesinde (satışına) herhangi bir sakınca olmayacağı görüş ve kanaatindeyiz.

9.2. NİHAİ DEĞER TAKDİRİ

Rapor içeriğinde özellikleri belirtilen taşınmazın yerinde yapılan incelemesinde, konumuna, büyüklüğüne, fiziksel özelliklerine, imar durumu ve rapor içerisinde belirtilen kısıtlılık durumu dikkate alınarak takdir olunan pazar değeri aşağıda tablo halinde sunulmuştur.

	KDV HARİÇ	KDV DAHİL
PAZAR DEĞERİ	0,-TL	0,-TL

- KDV oranları güncel mevzuat kapsamında dikkate alınmıştır. Vergi Kanunlarının Katma Değer Vergisine ilişkin muafiyet, istisna ve vergi oranına ilişkin özel hükümleri dikkate alınmamıştır.
- Bu rapor, talep eden kurum dışında başka bir kurum ya da kişi tarafından kullanılamaz ve hiçbir koşulda talep eden kurum ve kişi dışında 3. şahıslara verilemez. Rapor kopyalarının kullanımları halinde ortaya çıkabilecek sonuçlardan şirketimiz sorumlu değildir.

Bilgilerinize sunulur. 22 Aralık 2020

(Değerleme tarihi: 16 Aralık 2020)

Saygılarımızla,



Alican KOÇALI
(SPK Lisans Belge No: 401880)
Sorumlu Değerleme Uzmanı



Nurettin KULAK
(SPK Lisans Belge No: 401814)
Sorumlu Değerleme Uzmanı

Ekler:

- Uydu Görünüşleri
- Fotoğraflar
- Tapu Sureti
- Taşınmaza Ait Tapu Kaydı
- İmar Durumu Yazısı ve Plan Notları
- 2020 Yılı Emlak Rayiç Bedeli
- Şirketimiz Tarafından Değerleme Konusu Gayrimenkul İçin Daha Önce Hazırlanan Rapor Bilgileri
- Raporu Hazırlayanları Tanıtıcı Bilgiler
- SPK Lisans Belgeleri ve Mesleki Tecrübe Belgeleri