

GAYRİMENKUL DEĞERLEME RAPORU

(2018_186_RVZ)

YEŞİL GAYRİMENKUL YATIRIM ORTAKLIĞI A.Ş.



**Cumhuriyet Mahallesi, Hürriyet Caddesi,
2945 ada 35 parsel, Esenyurt/İSTANBUL**

"39 ADET TİCARİ "

İÇİNDEKİLER

1. ÖNGÖRÜ KOŞULLARI VE UYGUNLUK BEYANI

1.1 ÖNGÖRÜ KOŞULLARI 1.2 UYGUNLUK BEYAN

2. RAPOR BİLGİLERİ

2.1 TALEP TARİHİ 2.2 RAPOR NUMARASI 2.3 DEĞERLEME TARİHİ 2.4 RAPOR TARİHİ 2.5 RAPORUN KAPSAMI 2.6 RAPORU HAZIRLAYAN 2.7 SORUMLU DEĞERLEME UZMANI 2.8 DAYANAK SÖZLEŞMENİN TARİHİ VE NUMARASI 2.9 RAPORUN KURUL DÜZENLEMELERİYLE İLİŞKİSİ 2.10 DEĞERLEME KONUSU GAYRİMENKUL İÇİN ŞİRKET TARAFINDAN YAPILAN SON ÜÇ DEĞERLEMeye İLİŞKİN BİLGİLER

3. DEĞERLEME ŞİRKETİ VE MÜŞTERİ BİLGİLERİ

3.1 DEĞERLEME ŞİRKETİ BİLGİLERİ 3.2 MÜŞTERİ BİLGİLERİ 3.3 MÜŞTERİ TARAFINDAN GETİRİLEN SINIRLAMALAR

4. GENEL ANALİZ VE VERİLER

4.1 MEVCUT EKONOMİK VE GAYRİMENKUL PİYASASI KOŞULLARI, MEVCUT TRENDLER VE DAYANAK VERİLER 4.1.1 DEMOGRAFİK VERİLER 4.1.2 EKONOMİK VERİLER 4.1.3 GAYRİMENKUL PİYASASI VE ANALİZİ 4.2 GAYRİMENKULÜN BULUNDUĞU BÖLGENİN ANALİZİ

5. DEĞERLEME KONUSU GAYRİMENKULE İLİŞKİN ANALİZ VE VERİLER

5.1 GAYRİMENKULÜN TANIMI 5.2 GAYRİMENKULÜN YERİ VE KONUMU 5.3 ANA TAŞINMAZ VE BAĞIMSIZ BÖLÜM ÖZELLİKLERİ

5.4 GAYRİMENKULE İLİŞKİN YASAL İNCELEMELER

5.4.1 TAPU İNCELEMESİ

5.4.1.1 DEĞERLEMESİ YAPILAN GAYRİMENKUL İLE İLGİLİ VARSA SON ÜÇ YILLIK DÖNEMDE GERÇEKLEŞEN ALIM-SATIM İŞLEMLERİNE VE GAYRİMENKULÜN HUKUKİ DURUMUNDA MEYDANA GELEN DEĞİŞİKLİKLERE (İMAR PLANINDA MEYDANA GELEN DEĞİŞİKLİKLER, KAMULAŞTIRMA İŞLEMLERİ V.B.) İLİŞKİN BİLGİ
5.4.1.2 DEĞERLEMESİ YAPILAN GAYRİMENKULLER İLE İLGİLİ HERHANGİ BİR TAKYİDAT (DEVREDİLEBİLMESİNE İLİŞKİN SINIRLAMA) OLUP OLMADIĞI HAKKINDA BİLGİ
5.4.1.3 VARSA SÖZ KONUSU GAYRİMENKULÜN GAYRİMENKUL YATIRIM ORTAKLIĞI PORTFÖYÜNE ALINMASINA SERMAYE PİYASASI MEVZUATI HÜKÜMLERİ ÇERÇEVESİNDE ENGEL TEŞKİL EDİP ETMEDİĞİ HAKKINDAKİ GÖRÜŞ
5.4.1.4. DEĞERLEMESİ YAPILAN PROJELERİN İLGİLİ MEVZUAT UYARINCA GEREKLİ TÜM İZİNLERİNİN ALINIP ALINMADIĞI, PROJESİNİN HAZIR VE ONAYLANMIŞ, İNŞAATA BAŞLANMASI İÇİN YASAL GEREKLİLİĞİ OLAN TÜM BELGELERİNİN TAM VE DOĞRU OLARAK MEVCUT OLUP OLMADIĞI HAKKINDA BİLGİ VE PROJENİN GAYRİMENKUL YATIRIM ORTAKLIĞI PORTFÖYÜNE ALINMASINA SERMAYE PİYASASI MEVZUATI HÜKÜMLERİ ÇERÇEVESİNDE BİR ENGEL OLUP OLMADIĞI HAKKINDA GÖRÜŞ

5.4.2 BELEDİYE İNCELEMESİ

5.4.2.1 DEĞERLEMESİ YAPILAN PROJELER İLE İLGİLİ OLARAK, 29.6.2001 TARİH VE 4708 SAYILI YAPI DENETİMİ HAKKINDA KANUN UYARINCA DENETİM YAPAN YAPI DENETİM KURULUŞU (TİCARET ÜNVANI, ADRESİ VB.) VE DEĞERLEMESİ YAPILAN GAYRİMENKUL İLE İLGİLİ OLARAK GERÇEKLEŞTİRDİĞİ DENETİMLER HAKKINDA BİLGİ
5.4.2.2 EĞER BELİRLİ BİR PROJEYE İSTİNADEN DEĞERLEME YAPILIYORSA, PROJEYE İLİŞKİN DETAYLI BİLGİ VE PLANLARIN VE SÖZ KONUSU DEĞERİN TAMAMEN MEVCUT PROJEYE İLİŞKİN OLDUĞUNA VE FARKLI BİR PROJENİN UYGULANMASI DURUMUNDA BULUNACAK DEĞERİN FARKLI OLABİLECEĞİNE İLİŞKİN AÇIKLAMA

6. DEĞERLEME ÇALIŞMALARINDA KULLANILAN YÖNTEMLER

6.1 MALİYET YAKLAŞIMI

6.2 EMSAL KARŞILAŞTIRMA YAKLAŞIMI

6.3 GELİR KAPİTALİZASYONU-İNDİRGENMİŞ NAKİT AKIMLARI ANALİZİ YAKLAŞIMI

7. ÜZERİNDE PROJE GELİŞTİRİLEN ARSALARIN BOŞ ARAZİ VE PROJE DEĞERLERİ

8. DEĞER TESPİTİNE İLİŞKİN PİYASA ARAŞTIRMASI VE BULGULAR

8.1 GAYRİMENKULÜN DEĞERİNİ ETKİLEYEN OLUMLU FAKTÖRLER

8.2 GAYRİMENKULÜN DEĞERİNİ ETKİLEYEN OLUMSUZ FAKTÖRLER

8.3 DEĞERLEMEDE ESAS ALINAN BENZER SATIŞ ÖRNEKLERİNİN TANIM VE SATIŞ BEDELLERİ İLE BUNLARIN SEÇİLMESİNİN NEDENLERİ

8.4 GAYRİMENKUL VE BUNA BAĞLI HAKLARIN HUKUKİ DURUMUNUN ANALİZİ

8.5 BOŞ ARAZİ VE GELİŞTİRİLMİŞ PROJE DEĞERİ ANALİZİ VE KULLANILAN VERİ VE VARSAYIMLAR İLE ULAŞILAN SONUÇLAR

8.6 EN YÜKSEK VE EN İYİ KULLANIM ANALİZİ

8.7 MÜŞTEREK VEYA BÖLÜNMÜŞ KISIMLARIN DEĞERLEME ANALİZİ

8.8 HÂSILAT PAYLAŞIMI VEYA KAT KARŞILIĞI YÖNTEMİ İLE YAPILACAK PROJELERDE, EMSAL PAY ORANLARI

9. DEĞERLEME İŞLEMİNDE KULLANILAN VARSAYIMLAR, DEĞERLEME YÖNTEMLERİ VE ANALİZ SONUÇLARININ DEĞERLENDİRİLMESİ

9.1 DEĞERLEMEDE KULLANILAN VARSAYIMLAR

9.2 DEĞERLEMEDE KULLANILAN YÖNTEMLER VE ANALİZ SONUÇLARININ DEĞERLENDİRİLMESİ

10. ANALİZ SONUÇLARININ DEĞERLENDİRİLMESİ

10.1 FARKLI DEĞERLEME METODLARININ VE ANALİZİ SONUÇLARININ UYUMLAŞTIRILMASI VE BU AMAÇLA İZLENEN YÖNTEMİN VE NEDENLERİNİN AÇIKLAMASI

10.2 ASGARİ BİLGİLERDEN RAPORDA VERİLMEYENLERİN NİÇİN YER ALMADIKLARININ GEREKÇELERİ

10.3 YASAL GEREKLERİN YERİNE GETİRİLİP GETİRİLMEDİĞİ VE MEVZUAT UYARINCA ALINMASI GEREKEN İZİN VE BELGELERİN TAM VE EKSİKSİZ OLARAK MEVCUT OLUP OLMADIĞI HAKKINDA GÖRÜŞ

10.4 DEĞERLEMESİ YAPILAN GAYRİMENKULÜN, GAYRİMENKUL PROJESİNİN VEYA GAYRİMENKULE BAĞLI HAK VE FAYDALARIN, GAYRİMENKUL YATIRIM ORTAKLIKLARI PORTFÖYÜNE ALINMASINDA SERMAYE PİYASASI MEVZUATI ÇERÇEVESİNDE, BİR ENGEL OLUP OLMADIĞI HAKKINDA GÖRÜŞ

11. SONUÇ

11.1. SORUMLU DEĞERLEME UZMANININ SONUÇ CÜMLESİ

11.2. NİHAİ DEĞER TAKDİRİ

12.EKLER

1. ÖNGÖRÜ KOŞULLARI VE UYGUNLUK BEYANI

1.1. ÖNGÖRÜ KOŞULLARI

- Müşteriyi tanıtıcı bilgiler, müşterinin kendisi tarafından beyan edilmiş olup bu bilgilerdeki yanlışlıklardan şirketimiz sorumlu değildir.
- " Genel analiz ve veriler " başlığı altında yer alan bilgiler tamamen değerlemesi talep edilen gayrimenkul için genel bir projeksiyon çizilmesi amacıyla, kamuya açık kaynaklar üzerinde değerlendirilmiş bilgilerle hazırlanmış olup bu bilgi, belge, resim ve haritaların rapordaki amacı dışı kullanımı halinde şirketimiz sorumlu tutulamaz .
- Gayrimenkulün fiziksel ve mülkiyet durumuna ilişkin bilgiler ilgili kamu ve özel kurum ve kuruluş birim ve yetkililerinden edinilmiş olup; bu bilgilerin belirli bir amaçla önceden tahrif edilmiş olması, dijital veriler ile basılı ya da yazılı veriler arasındaki muhtemel hatalar rapor kapsamı haricinde tutulmalı, raporda varılan saptama ve sonuçlar ibraz edilen belgeler doğrultusunda kabul edilmelidir. Bu bilgiler değerlendirme uzmanı tarafından elde edildiği tarih itibari ile değerlendirilip, sonradan hasıl olan değişiklikler rapor kapsamı dışında sayılmalıdır.
- Gayrimenkulün değerine ilişkin olarak ele alınan veriler; değerlendirme sürecinde beyan edildikleri şekilde değerlendirilmiş olup bu süreçte bu verilerden yanıltıcı olanları ile bu tarihten sonra verilerde meydana gelen değişiklikler rapor kapsamı dışında sayılmalıdır.
- Gayrimenkulün değer tespitinde müşteri taleplerine bağlı kalınarak, şirketimiz ve değerlendirme uzmanının görev yetki ve sorumluluk sınırları dışarısında kalan; zemin sağlamlığının kati tespiti, yapının tamamında deprem ya da eskimeye bağlı oluşmuş tüm zarar ve ziyanın kesin tespiti yapılmamış olup, bu hususlar bu konulardaki genel veriler ve dışarıdan görülebildiği ölçülerde değerlendirilebilmiştir. Yine benzer şekilde gayrimenkul kapsamındaki muhtemel yer altı zenginlikleri v.b. dışarıdan tespiti mümkün olmayan diğer unsurlar yok sayılarak rapor kapsamı dışında tutulmuştur.
- Gayrimenkulün fiziksel ve mülkiyete ilişkin incelemeleri esnasında, resmi olarak tespit edilebilen kamulaştırma, plan tadili- iptali, haciz, ipotek gibi değeri etkileyen ya da kısıtlayan hususlar dışında var olduğu iddia edilen diğer benzeri hususlar değerlemede çözüleceği varsayımı ile göz ardı edilerek kıymet takdiri yapılmıştır.
- Bu raporu almak, raporun tamamen ya da kısmen yayınlama ve/veya çoğaltma hakkını doğurmaz, ancak kurum içinde belli bir amaca yönelik olarak kısmen (değerin yazılı olduğu sayfalarda) yazışmalara ek olarak fotokopi ile çoğaltma yapılabilir. Bu raporun herhangi bir amaçla referans gösterilmesi, amacı dışında kullanılması, çoğaltılması ve/veya yayınlaması için Dega Gayrimenkul Değerleme ve Danışmanlık A.Ş. nin yazılı onayı gerekmektedir.
- Değerleme raporu Sermaye Piyasası Kurul düzenlemeleri kapsamında hazırlanmıştır ve Sermaye Piyasası Kurul düzenlemeleri kapsamında kullanılabilir.
- Bu rapor, inceleme yapıldığı tarihteki mevcut bulguları yansıtmaktadır.
- Değerleme raporunda yer alan değerlere KDV (Katma Değer Vergisi) dahil değildir.
- Bu değerlendirme raporu, hiçbir taahhütü yüklenmemek kaydı ve şartı ile tanzim olunmuştur.

1.2 UYGUNLUK BEYANI

- _ Yapılan değerlendirme çalışmasının SPK mevzuatlarına ve UDES Uluslararası Değerleme Standartlarına uygun olarak gerçekleştirildiği ve aşağıdaki hususların teyidi ile sağlandığını beyan ederiz.
- _ Raporunda sunulan bulgular değerlendirme uzmanının sahip olduğu tüm bilgiler çerçevesinde doğrudur.
- _ Analizler ve sonuçlar sadece belirtilen varsayımlar ve koşullarla sınırlı olup, tarafsız ve önyargısız profesyonel analiz, fikir ve sonuçlardan oluşmaktadır.
- _ Değerleme uzmanının değerlendirme konusunu oluşturan mülklerle herhangi bir ilgisi yoktur. Bu işin içindeki taraflara karşı herhangi bir kişisel çıkar ve ön yargımız bulunmamaktadır.
- _ Değerleme uzmanının ücreti raporun herhangi bir bölümüne ve müşterinin amacı lehine sonuçlanacak bir yöne veya önceden saptanmış sonuçların geliştirilmesi ve bildirilmesine veya bu değerlemenin tasarlanan kullanımıyla doğrudan ilgili sonraki bir olayın meydana gelmesine bağlı değildir.
- _ Değerleme, ahlaki kural ve performans standartlarına, mesleki gereklere göre gerçekleştirilmiştir.
- _ Değerleme personeli ve uzmanı mesleki eğitim şartlarına haizdir.
- _ Değerleme uzmanının değerlemesi yapılan mülkün yeri ve türü konusunda daha önceden deneyimi vardır.
- _ Değerleme uzmanı mülkü kişisel olarak görmüş ve incelemiştir.
- _ Raporunda belirtilen kişiler haricinde hiç kimse bu raporun hazırlanmasında mesleki bir yardımda bulunmamıştır.

2. RAPOR BİLGİLERİ

- 2.1. TALEP TARİHİ** : 31.10.2018
- 2.2. RAPOR NUMARASI** : 2018_186_İSTANBUL_YEŞİL GYO
- 2.3. DEĞERLEME TARİHİ** : Çalışmalar 26.12.2018 tarihinde tamamlanmıştır.
- 2.4. RAPOR TARİHİ** : Rapor 31.12.2018 tarihinde tamamlanmıştır.
- 2.5. RAPORUN KAPSAMI** : Cumhuriyet Mahallesi, Hürriyet Caddesi, 2945 Ada 35 Parsel, Esenyurt / İSTANBUL adresinde bulunan ve Innovia Projesi 3. Etap bünyesinde yer alan 53 adet ticari vasıflı taşınmazın içinde Yeşil GYO hissesinin değerlendirme tarihi itibarıyla piyasa satış değerinin belirlenmesi konusunda gerekli değerlendirme raporunun Sermaye Piyasası Kurulu' nun 03.04.2019 tarih ve 12233903-340.15-E.5194 sayılı yazısına istinaden revize edilerek, 23.05.2019 tarih, 2018_186_İSTANBUL_YEŞİL GYO_RVZ rapor numarası ile De-Ga Gayrimenkul Değerleme ve Danışmanlık A.Ş. tarafından yeniden düzenlenmesidir.
- 2.6. RAPORU HAZIRLAYAN** : Ahmet Önder ORAL (SPK Lisans No : 402508)
- 2.7. SORUMLU DEĞERLEME UZMANI** : Nil Birsen ORAL (SPK Lisans No: 403129)
- 2.8. DAYANAK SÖZLEŞME TARİHİ-NUMARASI** : 31.10.2018 tarih-186 nolu
- 2.9. RAPORUN KURUL DÜZENLEMELERİYLE İLİŞKİSİ** : Bu rapor, Sermaye Piyasası Kurulunun Seri VIII, No: 35 sayılı "Sermaye Piyasası Mevzuatı çerçevesinde Gayrimenkul Değerleme Hizmeti verecek şirketler ile bu şirketlerin Kurulca Listeye alınmalarına ilişkin Esaslar hakkında Tebliğ " ve bu tebliğde yapılan değişiklik hükümleri ile 20.07.2007 tarih ve 27/781 sayılı Kurul kararında belirlenen, raporda bulunması gereken asgari hususlar (raporlama standartları) çerçevesinde, bağımsızlık sorumluluk, mesleki özen, titizlik ve sır saklama yükümlülüğü ilkelerine uyularak hazırlanmıştır.
- 2.10. DEĞERLEME KONUSU GAYRİMENKUL İÇİN ŞİRKET TARAFINDAN YAPILAN SON ÜÇ DEĞERLEMeye İLİŞKİN BİLGİLER:** Değerlemeye konu olan gayrimenkuller ile ilgili daha önce şirketimiz tarafından 23.01.2017 tarihinde tanzim edilen 2016_Özel 184 sayılı değerlendirme raporunda; toplam değer KDV hariç 12.310.500.- TL (Onikimilyonüçyüzonbinbeşyüzlira) 28.12.2017 tarihinde tanzim edilen 2017_Özel_210 sayılı değerlendirme raporunda toplam değer KDV hariç 12.327.000,00-TL (OnikimilyonüçyüzyirmiyedibinTürkLirası) olarak takdir edilmiştir.

3. DEĞERLEME ŞİRKETİ VE MÜŞTERİ BİLGİLERİ

3.1. DEĞERLEME ŞİRKETİ BİLGİLERİ : DE-GA GAYRİMENKUL DEĞERLEME VE DANIŞMANLIK A.Ş.

Adres : Mahatma Gandhi Caddesi, No: 23/6 Gaziosmanpaşa/Çankaya/ANKARA

Telefon/ Faks : 0312 468 01 07-08 / 0312 468 01 09

Yetki: Şirketimiz, Sermaye Piyasası Kurulu'nun, Seri: VIII, No 35 Sayılı " Sermaye Piyasası Mevzuatı çerçevesinde Gayrimenkul Değerleme Hizmeti verecek Şirketlere ve bu şirketlerin Kurulca listeye alınmalarına ilişkin Esaslar Hakkında Tebliğ " çerçevesinde değerlendirme hizmeti vermek üzere SPK' nın 18.03.2008 tarih ve 268 sayılı yazısı ile listeye alınması üzerine değerlendirme faaliyetine başlamıştır.

3.2. MÜŞTERİ BİLGİLERİ :

YEŞİL GAYRİMENKUL YATIRIM ORTAKLIĞI A.Ş.

Yılanlı Ayazma Yolu No:15 Yeşil Plaza, K:18 Cevizlibağ, 34020 İstanbul/TÜRKİYE

Tel : + 90 (212) 709 3745

Faks : + 90 (212) 353 0909

E-Posta : bilgi.ygo@yesilgyo.com

3.3. MÜŞTERİ TARAFINDAN GETİRİLEN SINIRLAMALAR :

İş bu Değerleme Raporu'nun kapsamı Raporda detayları verilen taşınmazın güncel piyasa değerinin tespiti ve Sermaye Piyasası Mevzuatı gereğince, değerlendirme raporlarında bulunması gereken asgari hususlar çerçevesinde değerlendirme raporunun hazırlanması olup, Müşteri tarafından getirilen bir kapsam ve sınırlama bulunmamaktadır.

4. GENEL VERİLER VE ANALİZLER

4.1. MEVCUT EKONOMİK, GAYRİMENKUL PİYASASI KOŞULLARI, MEVCUT TRENDLER VE DAYANAK VERİLER

4.1.1. DEMOGRAFİK VERİLER VE ANALİZİ

Adrese Dayalı Nüfus Kayıt Sistemi (ADNKS)' ne göre Türkiye nüfusu 2017 yılında toplam 80.810.525 kişi olup, bu nüfusun, 40.535.135' i erkek ve 40.275.390' ı kadından oluşmaktadır.

Yıl	Toplam Nüfus	Erkek Nüfusu	Kadın Nüfusu
2017	80.810.525	40.535.135	40.275.390
2016	79.814.871	40.043.650	39.771.221
2015	78.741.053	39.511.191	39.229.862
2014	77.695.904	38.984.302	38.711.602
2013	76.667.864	38.473.360	38.194.504
2012	75.627.384	37.956.168	37.671.216
2011	74.724.269	37.532.954	37.191.315
2010	73.722.988	37.043.182	36.679.806
2009	72.561.312	36.462.470	36.098.842
2008	71.517.100	35.901.154	35.615.946
2007	70.586.256	35.376.533	35.209.723

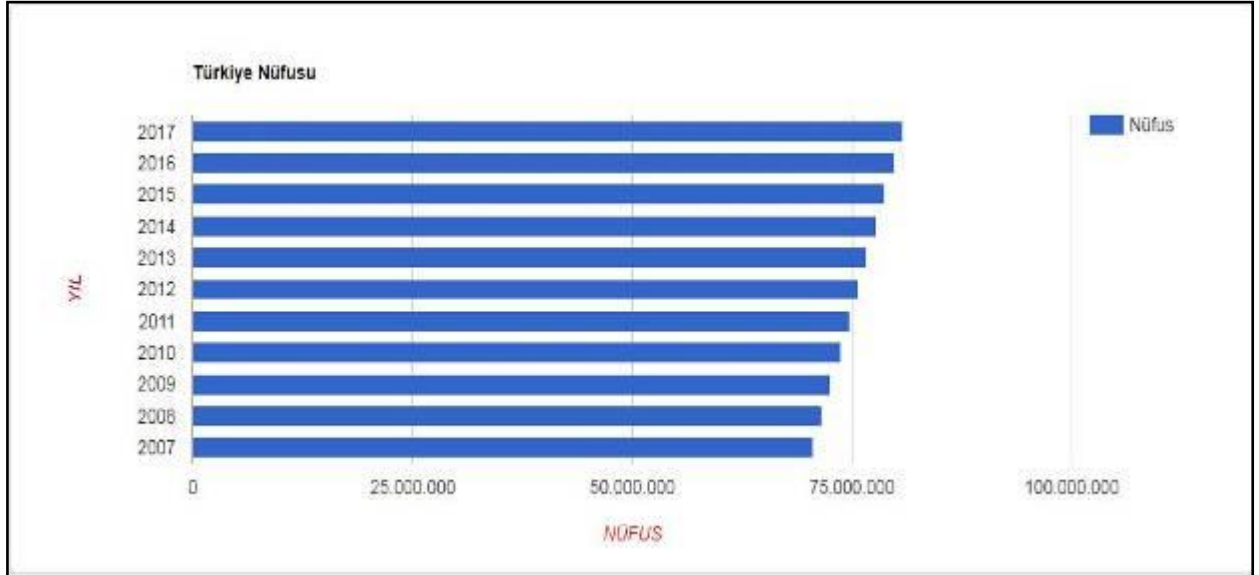

4.1.2. EKONOMİK VERİLER VE ANALİZİ

Ülkemizdeki gayrimenkul sektörü, kriz dönemlerinde talebin hızlı düşüş yaşadığı, büyüme dönemlerinde ise uzun vadede ve yavaş arttığı sektör niteliğindedir. Bu nedenle ekonomideki kısa vadeli olumlu gelişmeler sektörün büyümesinde hızlı bir hareketlenme yaratamamaktadır.

2009 yılında başlayan daralma ile ekonomi kötü bir dönemden geçmiş olsa da, bu dönem içerisinde özellikli gayrimenkul projelerinin iskontolu imkanlar sunması nedeniyle yabancı yatırımcıların Türkiye'ye olan ilgisi devam etmiştir.

2010 yılında, durağan olan gayrimenkul piyasası dünya genelinde ekonomideki iyiyeye gidüş ile birlikte az da olsa yükselen bir ivme kazanmıştır.

2011 yılının ilk yarısında genel olarak dengeli bir piyasanın oluştuğu gözlemlenmiş olup, ikinci yarısında ise global olarak dünyayı etkileyen ekonomik gelişmelerin Türkiye'deki taşınmaz değerlerine ve arz/talep oranına da olumsuz olarak etki ettiği görülmektedir.

2012 yılında global olarak dünyayı etkileyen ekonomik koşulların etkilerini sürdüreceği, bu etkilere bağlı olarak da Türkiye'deki taşınmazlara olan talebin durağan seyrettiği, ancak son çeyrekte hareketlilik yaşandığı görülmüştür.

2013 yılı sonuna doğru açıklanan İnşaat büyüme rakamları pozitif iç talepteki canlanmayla birlikte yılın ilk çeyreğini yüzde 2.9 büyümeye kapatan Türkiye ekonomisi, 2'nci çeyrekte ise 4.4 büyümeye kaydetmiştir. İnşaat sektöründeki büyüme ise yılın ilk çeyreğinde yüzde 5.9 olarak gerçekleşirken, 2'nci çeyrekte bu rakam 7,6 olarak gerçekleşmiştir. Sektördeki 3'ncü çeyrek büyüme rakamı ise 8.7 olarak açıklanmıştır.

2014 yılında Yerel ve Cumhurbaşkanlığı seçimlerine kadar durağan bir hal seyreden konut sektörü seçim sonrasında hareketlenmiş olmasına karşın, 2014 yılının son çeyreğinde Ortadoğu' da yaşanan terör eylemlerinin artması ve Türkiye'nin güney sınırında yaşanan olumsuzluklar nedeniyle konut alım-satımlarının olumsuz etkilendiği görülmüştür. Özellikle 2015 yılının Mart ayında yaşanan küresel ekonomideki hızlı değişim ve Haziran ayında yapılan genel seçimlerin sonucunda doların gelişmekte olan ülke para birimleri karşısında değer kazanması, ülkemiz ekonomisindeki dengeleri de etkilediği görülmüştür. Konut fiyatlarındaki değişimler için özellikle maliyetlerdeki artışın, konut fiyatlarına yansımalarını göstermektedir.

2015 yılının geneline bakıldığında ise, beklentilerde terör eylemlerinin küresel bir savaşa dönmelerinin engellemesi, genel seçim sonucuna bağlı olarak gerçekleşecek siyasi gelişmelerin olumlu yönde olması ile piyasaların yeniden hareketlenebileceği, kentsel dönüşümün olacağı bölgelerde konut projelerine talebin olacağı ve bu bölgelerde satışların hızlanabileceği öngörülmektedir.

Türkiye ekonomisi 2016 yılının son çeyreğine toparlanma sinyalleri vermektedir. Takvim etkilerinden arındırılmış sanayi üretimi Ekim ayında yıllık bazda %2 oranında artmıştır. Yılın ilk on ayında, cari açık yıllık bazda %6 oranında genişleyerek 26,5 milyar USD olmuştur. Son 12 aylık kümülatif cari açık ise 33,8 milyar USD ile Kasım 2015'ten bu yana en yüksek düzeyine çıkmıştır. 2016 yılında %6,6-9,6 bandında dalgalı bir seyir izleyen yıllık TÜFE enflasyonu yıl sonunda %8,53 olmuştur. Yİ-ÜFE ise %9,94 ile son 26 ayın en yüksek seviyesinde gerçekleşmiştir.

Önümüzdeki dönemde fiyatlarının olumlu etkisinin azalmasını ve iç talebi canlandırmaya yönelik atılan adımların etkisiyle ithalatta yukarı yönlü bir baskı gözlenebileceğini ancak, TL'deki değer kaybının bu baskıyı bir miktar azaltabileceğini tahmin ediyoruz. İhracatın ise ancak ana pazarlarımızda süregelen sorunların azalması halinde daha iyi bir performans sergileyebileceğini düşünüyoruz.

2017 Mayıs Ayı verilerine göre enflasyon (TÜFE); bir önceki seneye göre daha olumsuz bir eğilim göstermiş durumda. Bir yıl öncesine göre % 78 oranında artış kaydeden bileşik enflasyon oranı 2017 Mayıs ayında % 11.72 seviyesine yükseldi. Son 3 aya baktığımızda, Nisan 2012'den bu yana kaydedilen en yüksek seviyeleri görsek de, geçtiğimiz aya göre %1.26 gerileme görülmüştür.

4.1.3 GAYRİMENKUL PİYASASI VE ANALİZİ

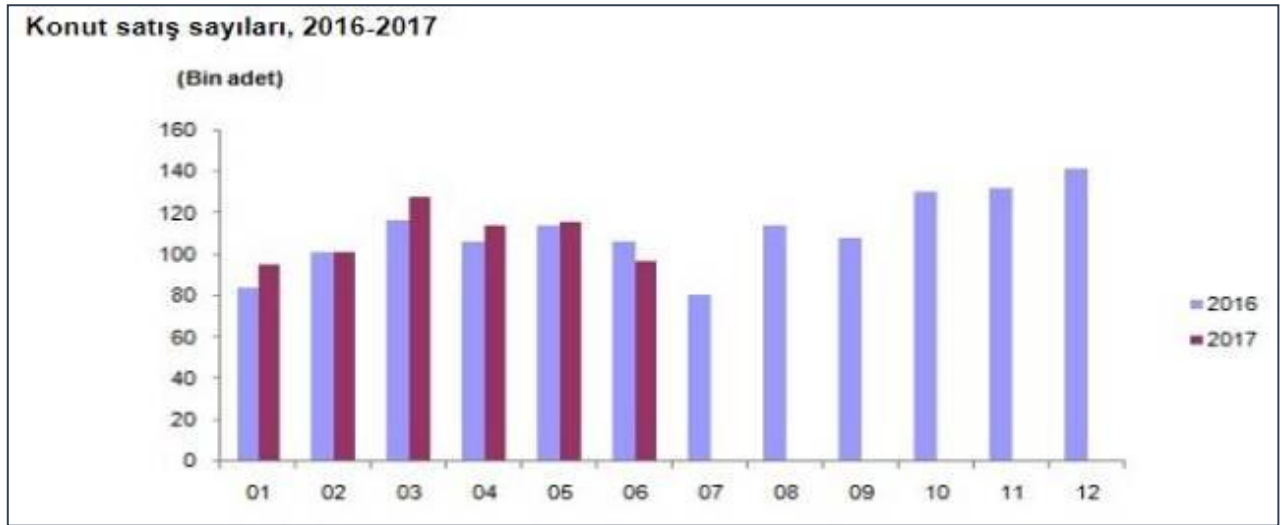

Türkiye genelinde ilk defa satılan konut sayısı bir önceki yılın aynı ayına göre %12,4 artarak 74.032 oldu. Toplam konut satışları içinde ilk satışın payı %51,9 oldu. İlk satışlarda İstanbul 13.625 konut satışı ile en yüksek paya (%18,4) sahip olurken, İstanbul'u 8.031 konut satışı ile Ankara ve 3.695 konut satışı ile İzmir izledi.

15 Temmuz süreci sonrasında atılan adımların 'Beklenti ve Güven Endekslerinde' artışa sebep olduğuna dikkat çekilen raporda, geçen yılın aynı dönemine göre, 3. Çeyrek'te konut satışlarının artış göstermesi olumlu bir gelişme olarak değerlendiriliyor. Buna göre, 2014 yılı toplam konut satışı 1 milyon 165 bin 381 adet, 2015 yılı toplam konut satışı 1 milyon 289 bin 320 adet iken 2016 yılı 3. Çeyrek'te konut satış rakamı 935 bin 811 olarak raporda yer alıyor. 'Yabancılar tarafından tercih edilen ilk 10 il' başlıklı bölümde; bu yılın ilk 9 ayında Muğla alan olarak, İstanbul ise kişi olarak birinci sırada yer alıyor.

Yabancıların tercih ettiği ilk 10 il; "Muğla 1 milyon 97 bin metrekare, İstanbul 586 bin metrekare, Bursa 398 bin metrekare, Antalya 355 bin metrekare, Sakarya 200 bin metrekare, Adana 196 bin metrekare, Yalova 184 bin metrekare, Aydın 164 bin metrekare, Hatay 160 bin metrekare, Kocaeli 132 bin metrekare" şeklinde sıralanıyor.

4.2 GAYRİMENKULÜN BULUNDUĞU BÖLGENİN ANALİZİ

İSTANBUL İLİ



İstanbul, Türkiye'nin 81 ilinden biri olup, ülkenin en kalabalık, ekonomik ve sosyo-kültürel açıdan en önemli şehridir. Şehir, iktisadi büyüklük açısından dünyada 34., nüfus açısından belediye sınırları göz önüne alınarak yapılan sıralamaya göre Avrupa'da birinci, dünyada ise Lagos'tan sonra altıncı sırada yer almaktadır. İstanbul Türkiye'nin kuzeybatısında, Marmara kıyısı ve Boğaziçi boyunca, Haliç'i de çevreleyecek şekilde kurulmuştur. İstanbul kıtalararası bir şehir olup, Avrupa'daki bölümüne Avrupa Yakası veya Rumeli Yakası, Asya'daki bölümüne ise Anadolu Yakası veya Asya Yakası denir. Tarihte ilk olarak üç tarafı Marmara Denizi, Boğaziçi ve Haliç'in sardığı bir yarım ada üzerinde kurulan İstanbul'un batıdaki sınırını İstanbul Surları oluşturmaktaydı. Gelişme ve büyüme sürecinde surların her seferinde daha batıya ilerletilerek inşa edilmesiyle 4 defa genişletilen şehrin 39 ilçesi vardır. Sınırları içerisinde ise büyükşehir belediyesi ile birlikte toplam 40 belediye bulunmaktadır.

Dünyanın en eski şehirlerinden biri olan İstanbul, 330-395 yılları arasında Roma İmparatorluğu, 395-1204 ile 1261-1453 yılları arasında Bizans İmparatorluğu, 1204-1261 arasında Latin İmparatorluğu ve son olarak 1453-1922 yılları arasında Osmanlı İmparatorluğu'na başkentlik yaptı. Ayrıca İstanbul, hilafetin Osmanlı İmparatorluğu'na geçtiği 1517'den kaldırıldığı 1924'e kadar İslam'ın da merkezi oldu.

Yıl	İstanbul Nüfusu	Erkek Nüfusu	Kadın Nüfusu
2017	15.029.231	7.529.491	7.499.740
2016	14.804.116	7.424.390	7.379.726
2015	14.657.434	7.360.499	7.296.935
2014	14.377.018	7.221.158	7.155.860
2013	14.160.467	7.115.721	7.044.746
2012	13.854.740	6.956.906	6.897.832
2011	13.624.240	6.845.981	6.778.259
2010	13.255.685	6.655.094	6.600.591
2009	12.915.158	6.498.997	6.416.161
2008	12.697.164	6.386.772	6.310.392
2007	12.573.836	6.291.763	6.282.073

2017 yılı Adrese Dayalı Nüfus Kayıt Sistemine (ADNKS) göre İlin toplam nüfusu 15.029.231 kişi olup, 2007 yılından itibaren İstanbul İli nüfus verileri yukarıdaki tabloda görülmüştür.

5. DEĞERLEME KONUSU GAYRİMENKULE İLİŞKİN ANALİZ VE VERİLER

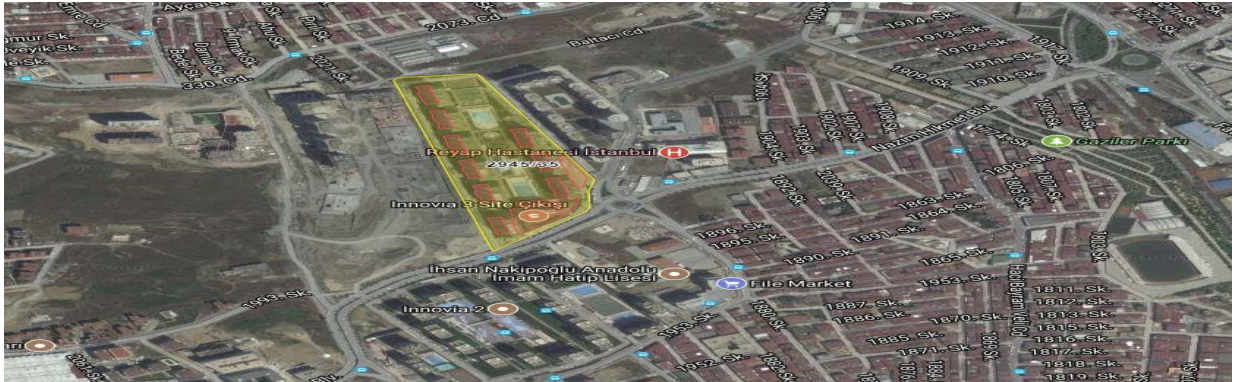

5.1 GAYRİMENKULÜN TANIMI

Değerlemeye konu taşınmazlar, İstanbul İli, Esenyurt İlçesi, Cumhuriyet Mahallesi, Hürriyet Caddesi üzerinde konumlu olan Innovia 3. Etap bünyesinde konumlu olan 3.293 adet dairedir. Projenin yakın çevresinde mesken olarak kullanılan 10 – 12 katlı konut blokları bulunmaktadır. Modern şehircilik anlayışına uygun olarak gelişim gösteren bölge, gerek tamamlanmış alt yapısı, gerekse sosyal ve sportif tesisleriyle orta ve üst-orta gelir gruplarınca alternatif yerleşim yeri olarak tercih edilen ve kentsel rantın yüksek olduğu bir bölgedir. İstanbul nüfusunun hızla artmasıyla birlikte, kent içi rantın yüksekliği, büyük alanlı arsa azlığı ve sağlıksız yapılaşma gibi nedenlerle ortaya çıkan "merkezden uzaklaşma", mekânsal bir sığramaya yol açmış ve son 15 yılda yerleşim merkezleri dışında büyük sitelerin ve uydu kentlerin yapımı gündeme gelmiştir.

Innovia Projesi; İstanbul İli, Esenyurt İlçesinde farklı parseller üzerinde toplam 4 etap olarak gerçekleştirilmektedir. Etaplar halinde gerçekleştirilen Innovia Projesi tamamlandığında, toplam konut ve ticari ünite sayısı yaklaşık 14.000 civarında olacaktır.

Mevcutta: 1. , 2. ve 3. etaptaki tüm dairelerin inşai faaliyetleri tamamlanmıştır ve sitelerde yaşam başlamış (Ticari ünitelerin kaba inşaatları, doğramaları, giydirme cephe imalatları ile ortak alan ince inşaatları tamamlanmıştır. Bağımsız bölümler içerisindeki ince inşaatlar kullanım amacına göre alıcı tarafından yapılacaktır (2. Etap'ta konumlu O Blok'un inşaatına başlanmamıştır), 4. etap inşa halindedir.

Etaplardaki Yeşil GYO'ya ait olan bağımsız bölümler ile stoktaki bağımsız bölümlerin adetlerini gösterir tablo aşağıdadır.

ETAPLAR	Bakınız-Tablo-1			Bakınız-Tablo-2			Bakınız-Tablo-3			Bakınız-Tablo-4		
	MÜLKİYETİ YEŞİLGYO A.Ş.'NE AİT OLAN BAĞIMSIZ BÖLÜMLER (*)			YEŞİL GYO'NUN STOĞUNDA YER ALAN GAYRİMENKULLER (**)			YEŞİL GYO'NUN STOĞUNDA YER ALAN TAPUSU YAPININ OLAN GAYRİMENKULLER (***)			YEŞİL GYO PORTFÖYDE YER ALAN GAYRİMENKULLER (****)		
	Tam	Hisseli	Σ	Tam	Hisseli	Σ	Tam	Hisseli	Σ	Tam	Hisseli	Σ
Innovia-I Konut	71	3	74	70	3	73	13		13	57	3	60
Innovia-II.Konut	314	5	319	30	3	33	3		3	27	3	30
Innovia-III Konut	313	4	317	77	3	80			-	77	3	80
O Blok	62		62	62		62			-	62	-	62
Σ	760	12	772	239	9	248	16	-	16	223	9	232
Innovia-I Ticari	6		6	6		6			-	6	-	6
Innovia-I Kreş		1	1		1	1			-		1	1
Innovia-II.Ticari	41		41	7		7			-	7	-	7
Innovia-III Ticari	53		53	39		39			-	39	-	39
O Blok Ticari	4	1	5	4	1	5			-	4	1	5
Σ	104	2	106	56	2	58	-	-	-	56	2	58
Σ	864	14	878	295	11	306	16	-	16	279	11	290

(*) Mülkiyeti Yeşil GYO A.Ş.'ne ait olup bir kısmı için gayrimenkul satış vaadi sözleşmesi yapılmış olanlar.

(**) Mülkiyeti Yeşil GYO A.Ş. ve Yeşil Yapı Endüstrisi A.Ş.'ye ait olup gayrimenkul satış vaadi sözleşmesi yapılmamış (fiili olarak satış işlemi yapılmamış) fiili olarak Yeşil GYO stoklarında yer alan gayrimenkuller.

(***) Mülkiyeti Yeşil Yapı Endüstrisi A.Ş.'ye ait olup gayrimenkul satış vaadi sözleşmesi yapılmamış (fiili olarak satış işlemi yapılmamış) fiili olarak Yeşil GYO stoklarında yer alan gayrimenkuller.

(****) Mülkiyeti Yeşil GYO A.Ş.'ye ait olup gayrimenkul satış vaadi sözleşmesi yapılmamış, (fiili olarak satış işlemi yapılmamış) Yeşil GYO portföyünde yer alan gayrimenkuller.

5.2 GAYRİMENKULÜN YERİ VE KONUMU

Değerleme konusu taşınmazların yer aldığı Innovia 3 sitesinin 24 saat güvenlik, sosyal tesis, açık ve kapalı yüzme havuzu gibi imkanları bulunmakta olup taşınmazlara ulaşım için E5 karayolu üzerinde yer alan Marmara Park AVM geçildikten hemen sonra sağa 7. Caddeye girilerek 700 m gidilince Hürriyet Bulvarına varılır. 7. Caddede Hürriyet Bulvarının keşiştiği noktada Hürriyet Caddesi üzerinde yer almaktadır. Bölgede inşası tamamlanmış yaklaşık % 90 doluluk oranıyla Innovia 1, Innovia 2 ve inşası devam eden Innovia 4 sitesi yer almakta olup prestijli yapıların tercih edildiği bir konumda yer almaktadır. New Residence, Karden Avenue Residence, Eviva Residence, Papatya Residence, İstanbul Evleri, Kent Palace Residence, Story Residence, Safir Park, ADM Plaza gibi bir çok residence ile Marmara Park AVM, Bauhaus AVM, Carrefour AVM, Migros AVM, Eskidji Bit Bazaar gibi alışveriş merkezleri, özel ve devlet okulları, resmi kurum ve özel ve devlet hastanelerinin yoğun olduğu bölgedir.

İnnovia Projesi'nin ulaşım bağlantısı E-5 (D-100) Karayolu ile Avcılar'da Büyükçekmece istikametine giderken Haramidere'yi geçtikten sonra

a) E-5 Karayolu üzerinde yer alan Bauhause ve Carrefoursa Alışveriş Merkez'lerinin yanından sağa dönülerek varılan 7. Caddede takiben veya

b) E-5 Karayolu Bizimkent sapağında Esenyurt yönüne dönülerek Atatürk Bulvarı ve Ufuk Caddesi takiben sağlanmaktadır.

E-5 (D100) Karayolu'na alternatif olarak daha uzun olmakla birlikte TEM yolu da kullanılmaktadır. TEM Otoyolu'nun kullanılması durumunda gelinen istikamete göre Bahçeşehir veya Hadımköy gişelerinden çıkılarak yine E-5 (D100) Karayolu'na bağlanmak suretiyle ulaşılabilmektedir.

Projenin bazı noktalara olan yaklaşık uzaklıkları şöyledir.

- E-5 (D100) Karayolu'na..... 500 m.
- Avclar'a..... 6,5 km.
- Büyükçekmece'ye..... 7 km.
- Atatürk Havalimanı'na..... 17 km.

5.3 ANA TAŞINMAZ VE BAĞIMSIZ BÖLÜM ÖZELLİKLERİ

Projede yer alan blokların kat sayısı, bağımsız bölüm adedi ve genel nitelikleri aşağıdaki tabloda özetle verilmiştir. Rapor konusu taşınmazın konumlu oldukları kat ve kat irtifakına esas onaylı mimari projesi üzerinden ölçümlenen kullanım alanları ile kullanım fonksiyonları aşağıda tablo halinde sunulmuştur.

BLOK	İNŞAAT TARZI	KAT SAYISI	BAĞIMSIZ BÖLÜM SAYISI
A	Betonarme karkas	31 (3 Bodrum + zemin + 27 normal kat)	318
A Çarşı (A 1 Giriş-A 2 Giriş)		5 (Bodrum + Zemin + 3 normal kat)	72
B		31 (3 Bodrum + zemin + 27 normal kat)	442
C		31 (3 Bodrum + zemin + 27 normal kat)	314
D		31 (3 Bodrum + zemin + 27 normal kat)	322
E		31 (3 Bodrum + zemin + 27 normal kat)	313
F		31 (3 Bodrum + zemin + 27 normal kat)	322
G		31 (3 Bodrum + zemin + 27 normal kat)	317
H		31 (3 Bodrum + zemin + 27 normal kat)	313
H Çarşı		3 (3 Bodrum kat)	2
T		31 (3 Bodrum + zemin + 27 normal kat)	323
J		31 (3 Bodrum + zemin + 27 normal kat)	309
K		Tek kat	3
TOPLAM			3.370

Proje 68.563,18 m2 yüzölçümlü 2945 ada, 35 no'lu parselde kain olup, konu parsel topoğrafik olarak düz, geometrik olarak amorf şeklindedir. Site içerisinde ve site etrafında tam tur yapılabilecek şekilde araç yolu bulunmaktadır. Kapalı otoparklara giriş otopark rampaları ile sağlanmaktadır. Ayrıca açık otopark alanı için alan düzenlemesi de yapılmıştır. Bünyesinde 10 adet konut bloğu yer almakta olup, konut bloklarında toplam 3.293 adet daire yer almaktadır.

A Çarşı, H Çarşı ve K Blok'ta ise toplam 77 adet ticari ünite mevcuttur. A Çarşı'da yer alan ticari üniteler genelde Nazım Hikmet Bulvarı'nın bulunduğu kısımda, H Çarşı'da yer alan yer ticari üniteler Fi Tower Projesi site giriş kapısı yakınında, K Blok'ta site içerisinde havuzlara cephe durumdadırlar. Site etrafı ihata ve istinat duvarı ile belirlidir. Konut bloklarının bodrum katlarında kapalı otopark alanı ve ortak alan mahaller mevcuttur.

Proje bünyesinde;

- Açık ve kapalı yüzme havuzu, jakuzi, seyir ve güneşlenme terasları, yürüme, koşu ve bisiklet yolları, şelale, çocuk oyun alanı ve havuzu, fitness center, açık ve kapalı spor alanları, çok amaçlı alan (mini anfi-tiyatro), tenis kortu, basketbol ve voleybol sahaları, paten pisti, sauna ve Türk hamamı, sosyal tesis ve ticaret üniteleri, açık ve kapalı otopark, 24 saat özel güvenlik ve teknik bakım ekibi bulunmaktadır.

Mahallinde yapılan incelemede, konut bloğunda yer alan 3.293 adet daire 13 ayrı tiptedir. Blok bazında dairelerin dağılımı aşağıdaki tablodaki gibidir.

	ZEMİN	DUVAR	TAVAN	DİĞER
ANTRE VE KORİDOR	1. sınıf granit seramik	Alçı sıva + saten boya	Plastik boya	-
SALON VE ODALAR	Lamine parke	satén boya	Plastik boya	Salon odasında split klima altyapısı
MUTFAK	1. sınıf granit seramik	1. sınıf seramik + satén boya	Plastik boya	1. sınıf mutfak dolapları ve tezgâh + 1. sınıf sıhhi tesisat armatürleri
BANYO/WC	1. sınıf granit seramik	1. sınıf seramik	Plastik boya	1. sınıf banyo dolapları + 1. sınıf vitrifiye ve krome malzeme
KAPILAR	Daire kapıları: 1. sınıf çelik kapı İç kapılar: Amerikan panel kapı			
PENCERE DOĞRAMALARI	Doğramalar PVC; giydirme dış cephe kısmı alüminyum, denizlikler granit veya mermer			

BLOK	1+0	1+1	2+1	3+1	TOPLAM
A	32	122	74	90	318
B	48	394			442
C	24	126	74	90	314
D	40	118	74	90	322
E	22	127	74	90	313
F	40	118	74	90	322
G	30	123	74	90	317
H	22	127	74	90	313
I	42	117	74	90	323
J	14	131	74	90	309
TOPLAM	314	1.503	666	810	3.293

Çarşı bloklarındaki kat irtifakına esas projeye göre bağımsız bölüm dağılımı ise; A Çarşısı (A/1 Giriş ve A/2 Giriş) 72 adet, H Çarşısı 2 adet ve K Çarşısı 3 adet olmak üzere toplam 77 adet şeklindedir.

5.4 GAYRİMENKULE İLİŞKİN YASAL İNCELEMELER

5.4.1 TAPU İNCELEMESİ

Değerleme konusu taşınmazlara ilişkin, tapu bilgileri **Ek-1'**de sunulmuştur.

Beyanlar Bölümü :

03.12.2018 tarihli takyidat bilgisine göre konu taşınmazlar üzerinde;

- **Beyan:** KM geçilmiştir. (04/08/2014 tarih-42093 yevmiye)
- **Beyan:** Yönetim Planı 05/10/2012 (09/10/2012 tarih-37409 yevmiye)
- **Şerh:** 1 TL bedel karşılığında kira sözleşmesi vardır. (Esenyurt 2945 ada 35 parsel sayılı taşınmazın üzerinde kurulacak 22520-22521-22522 nolu trafo merkezi yer için taşınmazın malikleri 99 yıllığı 1 TL den 99 yıl müddetle kira sözleşmesi vardır. (Boğaziçi Elektrik Dağıtım A.Ş.) (03.09.2013 tarih-43841 yevmiye)
- **İrtifak:** Diğer İrtifak Hakkı: 326,67 m2 saha üzerinde Elektrikli Kuvvetli Akım Yönetmeliğinin 44.Maddesi gereğince 1 TL bedel karşılığında TEİAŞ GEN. MÜD. lehine irtifak hakkı (Başlama Tarih : 12/07/2012 Süre: 99 YIL) (12/07/2012 tarih-25342 yevmiye)

Şerhler Bölümü :

AÇARŞI (1)12-13-14-15-18, AÇARŞI(2)8-11-13-19-20-21-22-23-24-25-26-27-29-30-31-32-33-34-35-37-38-39-40-42-43-44-45-46-47-48-50-51-52-53 nolu bağımsız bölümler üzerinde;

Bağımsız bölümlerin tamamında; *(Açıklama: Savaş Kopuk, Fatma Yokarıbaş, Adil Yurddaş ve diğerleri lehine konulan haciz şerhleri Şirketin ödenmemiş borçları nedeniyle konulmuştur.)

* İcrai Haciz: BAKIRKÖY 11.İCRA DAİRESİ'nin 31/08/2018 tarih, 2018/15422 ESAS sayılı Haciz Yazısı sayılı yazıları ile 90801304.13TL bedel ile Alacaklı: SAVAŞ KOPUK lehine haciz işlenmiştir. 31.08.2018 tarih, 52594 yevmiye

* Kamu Haczi: İSTANBUL VERGİ DAİRESİ BAŞKANLIĞI DAVUTPAŞA VERGİ DARİESİ MÜDÜRLÜĞÜ'nin 18/09/2018 tarih, 2018/831709 ESAS sayılı Haciz Yazısı sayılı yazıları ile 13400000.00TL bedel ile Alacaklı: DAVUTPAŞA VERGİ DAİRESİ MÜDÜRLÜĞÜ (Başlama Tarih: 18/09/2018) 18.09.2018 tarih, 55967 yevmiye

* Kamu Haczi: DAVUTPAŞA VERGİ DARİESİ MÜDÜRLÜĞÜ'nin 18/09/2018 tarih, E.832030 ESAS sayılı Haciz Yazısı sayılı yazıları ile Borç: 13400000TL Alacaklı: MUHTELİF BORÇLAR 18.09.2018 tarih, 56183 yevmiye

* İcrai Haciz: BÜYÜKÇEKMECE 1.İCRA DAİRESİ'nin 31/10/2018 tarih, 2018/1649 ESAS sayılı Haciz Yazısı sayılı yazıları ile 216478,04TL bedel ile Alacaklı: -INNOVIA 3.ETAP SİTE YÖNETİMİ lehine haciz işlenmiştir. 31.10.2018 tarih, 66080 yev.

* İcrai Haciz: KÖRFEZ İCRA MÜDÜRLÜĞÜ'nin 06/11/2018 tarih, 2018/1649 ESAS sayılı Haciz Yazısı sayılı yazıları ile 25901,78TL bedel ile Alacaklı: -KKG ÖZEL GÜVENLİK EĞİTİM HİZMETLERİ LTD. ŞTİ. lehine haciz işlenmiştir. 07.11.2018 tarih, 67706 yevmiye

* İcrai Haciz: KÜÇÜKÇEKMECE 1.İCRA DAİRESİ'nin 14/11/2018 tarih, 2018/15312 ESAS sayılı Haciz Yazısı sayılı yazıları ile 53491,95TL bedel ile Alacaklı: -INNOVIA 3.ETAP SİTE YÖNETİMİ lehine haciz işlenmiştir. 15.11.2018 tarih, 69657 yevmiye

* İcrai Haciz: BAKIRKÖY 13.İCRA DAİRESİ'nin 28/11/2018 tarih, 2018/201511E sayılı Haciz Yazısı sayılı yazıları ile 112500TL bedel ile Alacaklı: ADİL YURDDAŞ). 28.11.2018 tarih, 72378 yevmiye

* İcrai Haciz: BAKIRKÖY 13.İCRA DAİRESİ'nin 27/11/2018 tarih, 2018/8482E sayılı Haciz Yazısı sayılı yazıları ile 112000TL bedel ile Alacaklı: FATMA YOKARIBAŞ). 28.11.2018 tarih, 72388 yevmiye

İpotekler Bölümü :

İlgili taşınmazlardan mülkiyetleri Yeşil GYO' ya ait olan bağımsız bölümlerin üzerinde Halkbank, lehine muhtelif tarih ve yevmiye numaralarıyla ipotek kayıtları bulunduğu tespit edilmiştir.

AÇARŞI (1)-12-15-18, AÇARŞI (2)8 nolu bb'ler üzerinde;
Türkiye Halk Bankası A.Ş. Lehine, 1.0 dereceden, %36 değişken faizli, 4.700.000,00TL tutarlı, 18/12/2014 tarihli 71882 yevmiye

AÇARŞI (1)-13, nolu bb'ler üzerinde;
Türkiye Halk Bankası A.Ş. Lehine, 1.0 dereceden, %36 değişken faizli, 7.700.000,00TL tutarlı, 05/12/2014 tarihli 68866 yevmiye

AÇARŞI(2)11-13-19-20-21-22-23-24-25-26-27-29-30-31-32-33-34-35-37-38-39-40-42-43-44-45-46-47-48-50-51-52-53 nolu bb'ler üzerinde;
Türkiye Halk Bankası A.Ş. Lehine, 1.0 dereceden, %36 değişken faizli, 10.360.000,00TL tutarlı, 29/12/2014 tarihli 74446 yevmiye

5.4.1.1 DEĞERLEMESİ YAPILAN GAYRİMENKUL İLE İLGİLİ VARSA SON ÜÇ YILLIK DÖNEMDE GERÇEKLEŞEN ALIM-SATIM İŞLEMLERİNE VE GAYRİMENKULÜN HUKUKİ DURUMUNDA MEYDANA GELEN DEĞİŞİKLİKLERE (İMAR PLANINDA MEYDANA GELEN DEĞİŞİKLİKLER, KAMULAŞTIRMA İŞLEMLERİ V.B.) İLİŞKİN BİLGİ

Esenyurt Belediyesinden alınan bilgiye göre; 2945 Ada, 35 Parselin Uygulama İmar Planı "4.İdare Mahkemesinin, 05.06.2018 tarih, 1838 sayılı kararı ile iptaldir." Mevcutta yapılaşma hakkı bulunmamaktadır. Parsel üzerinde konumlu mevcut yapıların, yapı ruhsat tarihlerinin karar öncesi olması, sebebi ile kazanılmış hakları mevcuttur.

TAPU SİCİL MUDURLUĞU BİLGİLERİ (Verse son üç yıllık dönemde gerçekleşen alım satım işlemleri)	
Değerleme konusu taşınmazlara ilişkin, tapu bilgileri Ek-1'de sunulmuştur.	
ESENYURT BELEDİYESİ (İmar Planında Meydana Gelen Değişiklikler, Kamulaştırma İşlemleri V.B. Bilgiler)	
Esenyurt Belediyesi İmar Müdürlüğü'nde yapılan temaslardan rapora konu taşınmazların konumlu olduğu parselin 12.07.2013 tasdik tarihi: 1/1000 Ölçeği: Esenyurt Tem. Güneyi 5. Etap Uygulama İmar Planı'nda "Ticaret+Konut Alanı" olarak belirtilen alanda kaldığı öğrenilmiştir. Plan notlarına göre yapılaşma şartları: 1) Kaks: 2,50 2) Taks: 0,40 3) Yol'dan cephe alan ilk sıra parsellerde ticaret uygulaması yapılacaktır. Bu parseller içinde bulunduğu yapı adasının yapılaşma şartlarına tabiidir. Plan sınırları içerisinde 15 m. ve üzeri yola cephe alan Konut+Ticaret Alanlarında kalan 500 m ² 'den büyük parsellerde belediyesince uygun görülen yerlerde normal katlar da ticaret olarak kullanılabilir. 4) Toplu konut yapılacak konut ve konut+ticaret alanlarında: - Bu plan notu konut ve konut fonksiyonları içeren fonksiyonların bulunduğu alanları kapsar. - Bu plan notu ile parsel büyüklüğü belirli bir büyüklüğe ulaşmış parsellerde mülkiyet hakkı parsel maliklerinde kalmak şartıyla, parselin %15'inin vaziyet planında park, çocuk oyun alanı fonksiyonlarından en az birisine ayrılmaya zorlanacaktır. Ayrıca parselin %20'lik kısmı plan yolundan en az 15 m. cephe olacak şekilde kamusal amaçlı kentsel ve sosyal donatı alanı (sağlık tesisi, ilköğretim tesisi, kültür tesisi, dini tesis, spor tesisi) olarak kullanılmak üzere bilabedel kamuya devredilerek/terk edilerek ve bu parsellerin başka amaçla kullanılmaması yönünde tapuya şart düşürülmesi durumunda uygulanacaktır. Emsal hesabı %20 terkin veya devir yapılmadan öncelikle parsel hesabı üzerinden yapılacaktır. - Parsel bünyesinde o parselde yaşayacak nüfus için gerekli otopark alanı, evan proje aşamasında çözümlenecektir. - Toplu konutun sonucunda bölgenin sosyal ve teknik donatı ihtiyaçları tespit edilip, Büyükşehir Belediyesinin görüşü ve İlçe Belediyesinin teldifi doğrultusunda terkin veya devredilecektir. - Bu planda, yapı adalarının birleşmesi sonucu arada kalan yol ve yeşil alanlarının miktarı kadar alan sosyal ve teknik donatı alanları düzenleme sahasının uygun bir kısmında ayrılacaktır. Bu alanlar yapılaşma hesabına dahil edilemez. Ayrıca; bu planda 1/5000 ölçekli Nazım İmar Planından farklı olarak, özel mülkiyetteki parsellerin üzerinde kısmi olarak gösterilen park ve çocuk oyun alanları emsal hesabına dahil edilecektir. - Yukarıdaki şartları sağlama ve toplu konutun sonucunu; -Parsel büyüklüğünün 5000 m ² ile 10000 m ² arasında bir büyüklüğe ulaşması durumunda parselin bu planda belirlenmiş emsal değerine göre yapılaşma hakkı %5, -Parsel büyüklüğünün 10000 m ² ile 15000 m ² arasında bir büyüklüğe ulaşması durumunda parselin bu planda belirlenmiş emsal değerine göre yapılaşma hakkı %10, -Parsel büyüklüğünün 15000 m ² ile 20000 m ² arasında bir büyüklüğe ulaşması durumunda parselin bu planda belirlenmiş emsal değerine göre yapılaşma hakkı %15 ve -Parsel büyüklüğünün 20000 m ² ve üzeri bir büyüklüğe ulaşması durumunda parselin bu planda belirlenmiş emsal değerine göre yapılaşma hakkı %20 arttırılır. şeklinde olduğu öğrenilmiştir.	

5.4.1.2 DEĞERLEMESİ YAPILAN GAYRİMENKULLER İLE İLGİLİ HERHANGİ BİR TAKYİDAT (DEVREDİLEBİLMESİNE İLİŞKİN SINIRLAMA) OLUP OLMADIĞI HAKKINDA BİLGİ

Mülkiyetleri Yeşil GYO' ya ait olmayan bağımsız bölümlerin takyidat soruşturmaları yapılmamış olup, ileride bu bağımsız bölümlerin portföye alınması halinde, takyidat sorgulaması yapılmalıdır.

GYO Tebliği 22-(1) / j maddesi : " Herhangi bir şekilde, devredilebilmesi konusunda bir sınırlamaya tabi olan varlıklara ve haklara yatırım yapılamaz. Yüksek Planlama Kurulundan izin alınması şartı bu hüküm kapsamında devir kısıtı olarak değerlendirilmez. " hükmüne amirdir. Ancak konu taşınmaz üzerinde bulunan kısıtlayıcı şerh kayıtları taşınmaz şirket portföyünde yer alırken , şirketin ödenmemiş borçları nedeniyle alacaklılar tarafından konulmuş olan şerhlerdir.Konu şerhlerin terkin halinde, taşınmaz devredilebilir nitelik kazanacaktır.

BEDAŞ lehine olan kira şerhi ve TEİAŞ Genel Müdürlüğü lehine irtifak hakkı taşınmazların devredilebilmesine engel teşkil etmemektedir. İpotek şerhi ise finansman sağlamak amacı ile taşınmazın teminat olarak gösterilmesi sebebiyle konulmuş olup SPK mevzuatı hükümlerine aykırı ve taşınmazın satışına engel değildir. İpotek şerhinin finansman sağlamada teminat amacıyla konulduğuna ilişkin yazı rapor ekinde konulmuştur.

5.4.1.3 VARSA SÖZ KONUSU GAYRİMENKULÜN GAYRİMENKUL YATIRIM ORTAKLIĞI PORTFÖYÜNE ALINMASINA SERMAYE PİYASASI MEVZUATI HÜKÜMLERİ ÇERÇEVESİNDE ENGEL TEŞKİL EDİP ETMEDİĞİ HAKKINDAKİ GÖRÜŞ

Mülkiyetleri Yeşil GYO' ya ait olmayan bağımsız bölümlerin takyidat sorgulamaları yapılmamış olup, ileride bu bağımsız bölümlerin portföye alınması halinde, takyidat sorgulaması yapılmalıdır.

GYO Tebliği 22-(1) / j maddesi : " Herhangi bir şekilde, devredilebilmesi konusunda bir sınırlamaya tabi olan varlıklara ve haklara yatırım yapılamazlar. Yüksek Planlama Kurulundan izin alınması şartı bu hüküm kapsamında devir kısıtı olarak değerlendirilmez. " hükmüne amirdir. Ancak konu taşınmaz üzerinde bulunan kısıtlayıcı şerh kayıtları taşınmaz şirket portföyünde yer alırken , şirketin ödenmemiş borçları nedeniyle alacaklılar tarafından konulmuş olan şerhlerdir

GYO Tebliği 22-1/c maddesi : "Portföylerine ancak üzerinde ipotek bulunmayan veya gayrimenkulün değerini doğrudan ve önemli ölçüde etkileyecek nitelikte herhangi bir takyidat şerhi olmayan gayrimenkuller ile gayrimenkule dayalı haklar dahiledilebilir. Bu hususta, bu Tebliğin 30 uncu maddesi hükümleri saklıdır." hükmüne amirdir. Değerleme yapılan gayrimenkuller üzerinde bulunan şerhler gayrimenkullerin değerini doğrudan ve önemli ölçüde etkileyecek nitelikte olmadığından, SPK mevzuatı hükümlerine aykırı ve taşınmazın GYO portföyüne "Bina " başlığı altında alınmasına engel değildir.

BEDAŞ lehine olan kira şerhi ve TEİAŞ Genel Müdürlüğü lehine irtifak hakkı taşınmazların GYO portföyüne alınmasına engel teşkil etmemektedir.

GYO Tebliğinin 30.Maddesi uyarınca, ipotek şerhi finansman sağlamak amacı ile taşınmazın teminat olarak gösterilmesi sebebiyle konulmuş olup, **değerleme konusu taşınmazların SPK mevzuatı hükümleri gereğince GYO portföyüne " Bina " olarak alınmasında herhangi bir sakınca bulunmamaktadır.**

İpotek şerhinin finansman sağlamada teminat amacıyla konulduğuna ilişkin yazı rapor ekinde konulmuştur.

5.4.1.4. DEĞERLEMESİ YAPILAN PROJELERİN İLGİLİ MEVZUAT UYARINCA GEREKLİ TÜM İZİNLERİNİN ALINIP ALINMADIĞI, PROJESİNİN HAZIR VE ONAYLANMIŞ, İNŞAATA BAŞLANMASI İÇİN YASAL GEREKLİLİĞİ OLAN TÜM BELGELERİNİN TAM VE DOĞRU OLARAK MEVCUT OLUP OLMADIĞI HAKKINDA BİLGİ VE PROJENİN GAYRİMENKUL YATIRIM ORTAKLIĞI PORTFÖYÜNE ALINMASINA SERMAYE PİYASASI MEVZUATI HÜKÜMLERİ ÇERÇEVESİNDE BİR ENGEL OLUP OLMADIĞI HAKKINDA GÖRÜŞ

Rapora konu taşınmazların konumlu oldukları 2945 ada, 35 nolu parsel için düzenlenmiş olan 07.05.2014 tarih ve 2014/10257 nolu yapı kullanma izin belgesi bulunmaktadır. Yapı kullanma izin belgesinden elde edilen bilgilere göre projenin toplam inşaat alanı 382.660,87 m² 'dir. Yapılan incelemede herhangi bir encümen kararı, mahkeme kararı v.b. duruma rastlanmamıştır. Belediye incelemesinde, SPK mevzuatı hükümlerine aykırı ve taşınmazın GYO portföyüne alınmasına engel bir durumla karşılaşılmamıştır.

5.4.2 BELEDİYE İNCELEMESİ

Esenyurt Belediyesi İmar Müdürlüğü ve Esenyurt İlçesi Tapu Müdürlüğü'nde yapılan incelemelerde taşınmazlarla ilgili aşağıdaki tespitlerde bulunulmuştur.

- Projenin 10.05.2010 tarih ve 2010/10250 sayılı ilk yapı ruhsatı mevcut olup, 20.07.2012 tarih ve 2012/14867 no'lu tadilat ruhsatlarına göre ise bünyesinde 3.293 adet daire ve 77 adet ticari ünite yer almaktadır. Tadilat ruhsatlarına göre projedeki blokların toplam inşaat alanı 382.660,87 m²'dir.
- İrtifak projesine göre projede yer alan blokların ve bağımsız bölümlerin genel bilgileri aşağıdaki tablodaki gibidir.

Blok Adı	İnşaat Tarzı	Kat Sayısı	Açıklama	Toplam Bağımsız Bölüm Sayısı	Toplam İnşaat Alanı (m ²)
A	B.A.K.	31	3 bodrum + zemin + 27 normal	318	38.143,03
B	B.A.K.	31	3 bodrum + zemin + 27 normal	442	33.038,10
C	B.A.K.	31	3 bodrum + zemin + 27 normal	314	36.593,96
D	B.A.K.	31	3 bodrum + zemin + 27 normal	322	36.329,72
E	B.A.K.	31	3 bodrum + zemin + 27 normal	313	36.329,72
F	B.A.K.	31	3 bodrum + zemin + 27 normal	322	36.290,93
G	B.A.K.	31	3 bodrum + zemin + 27 normal	317	36.290,93
H	B.A.K.	31	3 bodrum + zemin + 27 normal	313	38.057,21
I	B.A.K.	31	3 bodrum + zemin + 27 normal	323	36.329,72
J	B.A.K.	31	3 bodrum + zemin + 27 normal	309	36.323,21
Sosyal Tesisler	B.A.K.	-	-	-	10.236,97
TOPLAM				3.293	373.963,50

İmar Durumu:

Esenyurt Belediyesi İmar Müdürlüğü'nde yapılan incelemelere göre, rapora konu taşınmazların konumlu olduğu parselin 12.07.2013 tasdik tarihli 1/1000 Ölçekli Esenyurt Tem Güneyi 6. Etap Uygulama İmar Planı'nda "Ticaret+Konut Alanı" olarak belirtilen alanda kaldığı öğrenilmiştir. Plan notlarına göre yapılaşma şartları Kaks: 2,50, Taks: 0,40 şeklinde belirlenmiştir.

Esenyurt Belediyesinden alınan bilgiye göre; 2945 Ada, 35 Parselin Uygulama İmar Planı "4.İdare Mahkemesinin, 05.06.2018 tarih, 1838 sayılı kararı ile iptaldir." Mevcutta yapılaşma hakkı bulunmamaktadır. Parsel üzerinde konumlu mevcut yapıların, yapı ruhsat tarihlerinin karar öncesi olması, sebebi ile kazanılmış hakları mevcuttur.

5.4.2.1 DEĞERLEMESİ YAPILAN PROJELER İLE İLGİLİ OLARAK, 29.6.2001 TARİH VE 4708 SAYILI YAPI DENETİMİ HAKKINDA KANUN UYARINCA DENETİM YAPAN YAPI DENETİM KURULUŞU (TİCARET ÜNVANI, ADRESİ VB.) VE DEĞERLEMESİ YAPILAN GAYRİMENKUL İLE İLGİLİ OLARAK GERÇEKLEŞTİRDİĞİ DENETİMLER HAKKINDA BİLGİ

Değerlemesi yapılan gayrimenkullerin bulunduğu Innovia Projesi'nin yapı denetimleri Esenyurt Belediyesi tarafından yapılmaktadır. Esenyurt Belediyesi İmar Müdürlüğü'nde yapılan incelemelerde proje ile ilgili yapı denetimi açısından herhangi bir olumsuz durumun bulunmadığı bilgisi edinilmiştir.

5.4.2.2 EĞER BELİRLİ BİR PROJEYE İSTİNADEN DEĞERLEME YAPILIYORSA, PROJEYE İLİŞKİN DETAYLI BİLGİ VE PLANLARIN VE SÖZ KONUSU DEĞERİN TAMAMEN MEVCUT PROJEYE İLİŞKİN OLDUĞUNA VE FARKLI BİR PROJENİN UYGULANMASI DURUMUNDA BULUNACAK DEĞERİN FARKLI OLABİLECEĞİNE İLİŞKİN AÇIKLAMA

Değerleme belirli bir projeye istinaden yapılmamaktadır. Mevcut bir parsel üzerinde konumlu yapı ve arsası için değer tespiti yapılmıştır.

6. DEĞERLEME ÇALIŞMALARINDA KULLANILAN GENEL YÖNTEMLER

6.1. MALİYET YAKLAŞIMI

Bu yöntemde, var olan bir yapının günümüz ekonomik koşulları altında yeniden inşa edilme maliyeti gayrimenkulün değerlemesi için baz kabul edilir. Bu anlamda maliyet yaklaşımının ana ilkesi kullanım değeri ile açıklanabilir. Kullanım değeri ise, " Hiçbir şahıs ona karşı istek duymasa veya onun değerini bilmese bile, malın gerçek bir değeri vardır " şeklinde tanımlanmaktadır.

Bu yöntemde gayrimenkulün önemli bir kalan ekonomik ömür beklentisine sahip olduğu kabul edilir. Bu nedenle gayrimenkulün değerinin fiziki yıpranmadan, fonksiyonel ve ekonomik açıdan demode olmasından dolayı zamanla azalacağı varsayılır. Bir başka deyişle, mevcut bir gayrimenkulün bina değerinin, hiçbir zaman yeniden inşa etme maliyetinden fazla olmayacağı kabul edilir.

6.2. EMSAL KARŞILAŞTIRMA YAKLAŞIMI

İşyeri türündeki gayrimenkul değerlemesinde en güvenilir ve gerçekçi yaklaşım piyasa değeri yaklaşımıdır. Bu değerlendirme yönteminde bölgede değerlendirilmesi istenilen gayrimenkul ile ortak temel özelliklere sahip karşılaştırılabilir örnekler incelenir. Emsal karşılaştırma yaklaşımı aşağıdaki varsayımlara dayanır.

- * Analiz edilen gayrimenkulün türü ile ilgili olarak mevcut bir pazarın varlığı peşinen kabul edilir.
- * Bu piyasadaki alıcı ve satıcıların gayrimenkul hakkında oldukça iyi düzeyde bilgi sahibi olduğu ve bu nedenle zamanın önemli bir faktör olmadığı kabul edilir.
- * Gayrimenkulün piyasada makul bir satış fiyatı ile makul bir süre için kaldığı kabul edilir.
- * Seçilen karşılaştırılabilir örneklerin değerlemeye konu gayrimenkul ile ortak temel özelliklere sahip olduğu kabul edilir.
- * Seçilen karşılaştırılabilir örnekler ait verilerin, fiyat düzeltmelerinin yapılmasında günümüz sosyo-ekonomik koşulların geçerli olduğu kabul edilir.

6.3. GELİR KAPİTALİZASYONU-İNDİRGENMİŞ NAKİT AKIMLARI ANALİZİ YAKLAŞIMI

Taşınmazların değeri, yalnızca getirecekleri gelire göre saptanabiliyorsa, örneğin kiralık konut ya da iş yerlerinde sürüm bedellerinin bulunması için gelir yönteminin uygulanması kuraldır. Gelir yöntemi ile üzerinde yapı bulunan bir taşınmazın değerinin belirlenmesinde ölçüt, elde edilecek net gelirdir. Bu net gelir; yapıya ilişkin diğer yapısal tesisler ve arsa payından oluşur. Arsanın sürekli olarak kullanılma olasılığına karşın, bir yapının kullanılma süresi kısıtlıdır. Bu nedenle net gelirin parasal karşılığının saptanmasında arsa, yapı ve yapıya ilişkin diğer yapısal tesislerin değerleri ayrı kısımlarda belirlenir.

Net gelir, gelir getiren taşınmazın yıllık işletme brüt gelirinden, taşınmazın boş kalmasından oluşan gelir kaybı ve işletme giderlerinin çıkarılması ile bulunur. Net gelir, yapı gelir ve arsa gelirinden oluşmaktadır. Arsa geliri, arsa değerinin bölgedeki taşınmaz piyasasında geçerli olan taşınmaz faiz oranınca getireceği geliri ifade eder. Yapı geliri yapının kalan kullanım süresi boyunca bölgedeki taşınmaz piyasasında geçerli olan taşınmaz reel faiz oranında getirdiği gelir ile yapının kalan kullanım süresi temel alınarak ayrılacak yıllık amortisman miktarının toplamından oluşmaktadır.

7. ÜZERİNDE PROJE GELİŞTİRİLEN ARSALARIN BOŞ ARAZİ VE PROJE DEĞERLERİ

Raporda proje geliştirme yapılmamıştır.

8. DEĞER TESPİTİNE İLİŞKİN PİYASA ARAŞTIRMASI VE BULGULAR

Değerleme konusu mülkün bulunduğu İstanbul İli, Esenyurt İlçesi, Cumhuriyet Mahallesi yapılaşma oranı yaklaşık % 90 seviyesinde olup, yakın çevrede, genellikle iş merkezleri, sosyal donatı alanları ve mesken kullanımları bulunmaktadır. Bölge genel itibarıyla her türlü altyapı hizmetinden faydalanabilmektedir ve sosyal donatı alanları yeterli seviyededir.

8.1. GAYRİMENKULÜN DEĞERİNİ ETKİLEYEN OLUMLU FAKTÖRLER

Merkezi bölgede işlek bulvar üzerinde ve E-5 e yakın konumda yer alması,
Faal olarak kullanımda olması,
Yeni yapı olması.
Modern şehircilik anlayışına uygun olarak planlanmış olmaları,
Çağdaş teknik alt yapı imkânlarına sahip olmaları,
Bloklerin temel ve taşıyıcı sistemlerinin yeni deprem yönetmeliğine uygun biçimde dizayn edilmiş olması,

8.2. GAYRİMENKULÜN DEĞERİNİ ETKİLEYEN OLUMSUZ FAKTÖRLER

Ulaşımın kolay olmasına rağmen projenin şehir merkezine (göreceli olarak) uzak olması.

8.3 DEĞERLEMEDE ESAS ALINAN BENZER SATIŞ ÖRNEKLERİNİN TANIM VE SATIŞ BEDELLERİ İLE BUNLARIN SEÇİLMESİNİN NEDENLERİ

Değerlemesi yapılan taşınmazın bulunduğu bölgede satılık arsa ve mesken fiyatları incelenmiştir. Bölgede, benzer niteliklere sahip meskenler yaş, cephe, konum, inşaat kalitesi gibi kriterler dahilinde karşılaştırılmıştır.

EMSALLER VE DEĞERLENDİRMELER

Mert Holding- 0 507 775 96 94; Konu taşınmaza yakın konumda, Mert Life Residence içinde konumlu zemin katta konumlu, 98m² brüt alanlı olduğu beyan edilen cadde üzerinde bulunan dükkan 980.000 TL bedel ile pazarlıklı olarak satılıktır. (980.000 TL/98=10.000 TL/m²)

Mert Holding- 0 507 775 96 94; Konu taşınmaza yakın konumda, Mert Life Residence içinde konumlu zemin katta konumlu, 120m² brüt alanlı olduğu beyan edilen cadde üzerinde bulunan dükkan 1.560.000 TL bedel ile pazarlıklı olarak satılıktır. (1.560.000 TL/120=13.000 TL/m²)

Sur Gayrimenkul- 0 542 664 42 24; Konu taşınmaza yakın konumda zemin katta konumlu, 120 m² olduğu beyan edilen cadde üzerinde bulunan dükkan 1.500.000 TL bedel ile pazarlıklı olarak satılıktır. (1.500.000 TL/120=12.500 TL/m²)

Gayrimenkul Hattı Beylikdüzü Skyport Corner - 0 533 684 28 39; Konu taşınmaza yakın konumda Innovia 1 yanı, cadde üzeri, zemin katta konumlu, 62 m² alanlı 1 odalı olduğu beyan edilen dükkan 860.000 TL bedel ile pazarlıklı olarak satılıktır. (860.000 TL/62=13.871 TL/m²)

Gayrimenkul Hattı Beylikdüzü Skyport Corner - 0 533 684 28 39; Konu taşınmaza yakın konumda City Forever altında, önay garden karşısında, cadde üzeri, zemin katta konumlu, 217 m² alanlı 1 odalı olduğu beyan edilen dükkan 3.610.000 TL bedel ile pazarlıklı olarak satılıktır. (3.610.000 TL/217=16.636 TL/m²)

Gayrimenkul Hattı Beylikdüzü Skyport Corner - 0 533 684 28 39; Konu taşınmaza yakın konumda cadde üzeri, zemin katta konumlu, 222m² alanlı 1 odalı olduğu beyan edilen dükkan 3.850.000 TL bedel ile pazarlıklı olarak satılıktır. (3.850.000 TL/222=17.342 TL/m²)

Gayrimenkul Hattı Beylikdüzü Skyport Corner - 0 533 684 28 39; Konu taşınmaza yakın konumda City Forever projesinde yer alan, cadde üzeri, zemin katta konumlu, 780 m² alanlı olduğu beyan edilen dükkan 13.000.000 TL bedel ile pazarlıklı olarak satılıktır. (13.000.000 TL/780=16.667 TL/m²)

Gayrimenkul Hattı Beylikdüzü Skyport Corner - 0 533 684 28 39; Konu taşınmaza yakın konumda Innovia 1 yakın konumda, cadde üzeri, zemin katta konumlu, 227 m² alanlı 1 odalı olduğu beyan edilen dükkan 3.895.000 TL bedel ile pazarlıklı olarak satılıktır. (3.895.000 TL/227=17.159 TL/m²)

Ultra Gayrimenkul - 0 532 392 87 97; Konu taşınmaza yakın konumda Nazım Hikmet Bulvarı üzerinde cadde üzeri, zemin katta konumlu, 150 m2 alanlı 4 odalı olduğu beyan edilen dükkan 2.100.000 TL bedel ile pazarlıklı olarak satılıktır. (2.100.000 TL/150=14.000 TL/m2)

Misyon Gayrimenkul - 0 530 330 63 09; Konu taşınmaza yakın konumda Cumhuriyet Caddesi üzeri, zemin katta konumlu, 114 m2 alanlı 2 odalı olduğu beyan edilen dükkan 950.000 TL bedel ile pazarlıklı olarak satılıktır. Konu taşınmaza göre şerefiyesi düşüktür. (950.000 TL/114=8.333 TL/m2)

Misyon Gayrimenkul - 0 530 330 63 09; Konu taşınmaza yakın konumda Cumhuriyet Caddesi üzeri, zemin katta konumlu, 66 m2 alanlı 2 odalı olduğu beyan edilen dükkan 1.100.000 TL bedel ile pazarlıklı olarak satılıktır. (1.100.000 TL/66=16.667 TL/m2)

Marmara Mühendislik Yapı A.Ş. - 0 532 393 58 49; Konu taşınmaza yakın konumda Marmara Concept Residencede yer alan, caddesi üzerinde, zemin katta konumlu, 46 m2 alanlı 1 odalı olduğu beyan edilen dükkan 725.000 TL bedel ile pazarlıklı olarak satılıktır. (725.000 TL/46=15.761 TL/m2)

KİRA EMSALLERİ

Misyon Gayrimenkul - 0 530 330 63 09; Konu taşınmaza yakın konumda Cumhuriyet Caddesi üzeri, zemin katta konumlu, 114 m2 alanlı 2 odalı olduğu beyan edilen dükkan 4.000 TL bedelle kiralıktır. **(35.-TL/m2)**

Misyon Gayrimenkul - 0 530 330 63 09; Konu taşınmaza yakın konumda Cumhuriyet Caddesi üzeri, zemin katta konumlu, 66 m2 alanlı 2 odalı olduğu beyan edilen dükkan 5.000 TL bedelle kiralıktır. **(76.-TL/m2)**

Gayrimenkul Hattı Beylikdüzü Skyport Corner - 0 533 684 28 39; Konu taşınmaza yakın konumda innovia 1 sitesi üstü cadde üzeri City Forever sitesinde, zemin katta konumlu, 227 m2, olduğu beyan edilen dükkan 9.750 TL bedelle kiralıktır. **(43.-TL/m2)**

Selanik Gayrimenkul - 0 533 638 51 42; Konu taşınmaza yakın konumda cadde üzerinde, zemin katta konumlu, 250 m2 alanlı 2 odalı olduğu beyan edilen dükkan 7.000 TL bedelle kiralıktır. **(28.-TL/m2)**

PDR Gayrimenkul - 0 533 651 26 47; Konu taşınmaza yakın konumda Nazım Hikmet Bulvarı üzerinde, bodrum 140m2, zemin 140m2, asma kat 80m2 olup brüt, 360 m2 alanlı 3 bölümlü olduğu beyan edilen dükkan 9.500 TL bedelle kiralıktır. **(26.-TL/m2)**

Palmiye Real Estate - 0 537 793 77 87; Konu taşınmaza yakın konumda Karden Avençe Residence'de konumlu, cadde üzerinde, zemin 140m2, asma kat 80m2 olup brüt, 220 m2 alanlı 2 bölümlü olduğu beyan edilen dükkan 8.000 TL bedelle kiralıktır. **(36.-TL/m2)**

Sahibinden - 0 533 030 27 23; Konu taşınmaza yakın konumda Fildişi Konakları Sitesi içerisinde konu taşınmazlara göre şerefiyesi daha düşük, zemin katta brüt 100m2 alanlı 2 bölümlü olduğu beyan edilen dükkan 1.800 TL bedelle kiralıktır. **(18.-TL/m2)**

Marmara Mühendislik Yapı A.Ş. - 0 532 393 58 49; Konu taşınmaza yakın konumda Marmara Concept Residencede yer alan, caddesi üzerinde, zemin katta konumlu, 46 m2 alanlı 1 odalı olduğu beyan edilen dükkan 3.500 TL bedelle kiralıktır. **(76.-TL/m2)**

ARSA EMSALLERİ

Sahibinden, 0 (534) 932 88 55; Değerleme konusu taşınmaza yakın konumda bulunan, konum olarak şerefiyesi daha yüksek, Hmaks:5,5 kat, konut+ticari imar kısıtlarına sahip 367 m2 yüzölçümlü arsa 1.800.000 TL bedelle satılıktır. (4.905 TL/m2)

BGM Gayrimenkul, 0 (530) 459 61 34; Değerleme konusu taşınmaza yakın konumda bulunan, konut+ticari lejantlı, E: 1,50, Taks:0,30, Hmaks:30,5m. imar kısıtlarına sahip 18.000 m2 yüzölçümlü arsa 65.000.000 TL bedelle satılıktır. (3.611 TL/m2)

Sahibinden, 0 (536) 889 73 49; Değerleme konusu taşınmaza yakın konumda bulunan, E: 2,00, Hmaks:15 kat imar kısıtlarına sahip 1.600 m2 yüzölçümlü arsa'nın 140m2 hissesi 490.000 TL bedelle satılıktır. (3.500 TL/m2)

Sahibinden, 0 (533) 616 16 23; Değerleme konusu taşınmaza yakın konumda bulunan, taşınmazlara göre konum olarak şerefiyesi daha düşük, Hmaks:5 kat konut lejantlı, imar kısıtlarına sahip 192m2 yüzölçümlü arsa 560.000 TL bedelle satılıktır. (2.917 TL/m2)

*** Arsa birim fiyatı olarak, emsallerden hareketle 3.500.-TL/m2 alınmıştır.**

8.4 GAYRİMENKUL VE BUNA BAĞLI HAKLARIN HUKUKİ DURUMUNUN ANALİZİ

Söz konusu taşınmazın yargıya intikal eden durumları yukarıda tapu kayıtları bölümünde açıklanmıştır.

8.5 BOŞ ARAZİ VE GELİŞTİRİLMİŞ PROJE DEĞERİ ANALİZİ VE KULLANILAN VERİ VE VARSAYIMLAR İLE ULAŞILAN SONUÇLAR

Rapor proje geliştirme niteliğine sahip değildir.

8.6 EN YÜKSEK VE EN İYİ KULLANIM ANALİZİ

Taşınmazın mevcut şartlarda en etkin ve verimli kullanımı halihazırdaki fonksiyonudur.

8.7 MÜŞTEREK VEYA BÖLÜNMÜŞ KISIMLARIN DEĞERLEME ANALİZİ

Değerlemeye konu taşınmazların değer tespiti bağımsız bölüm bazında yapılmıştır.

8.8 HÂSILAT PAYLAŞIMI VEYA KAT KARŞILIĞI YÖNTEMİ İLE YAPILACAK PROJELERDE, EMSAL PAY ORANLARI

Hâsılat paylaşımı veya kat karşılığı yöntemi söz konusu değildir.

9. DEĞERLEME İŞLEMİNDE KULLANILAN VARSAYIMLAR, DEĞERLEME YÖNTEMLERİ VE ANALİZ SONUÇLARININ DEĞERLENDİRİLMESİ

Değerleme çalışmasında Nihai Satış Değeri takdir edilirken Emsal Karşılaştırma Yöntemi ve Maliyet Yöntemi kullanılmıştır.

9.1 DEĞERLEMEDE KULLANILAN YÖNTEMLER

Her 2 Yöntem de rapor içeriğinde mevcuttur.

9.2 DEĞERLEMEDE KULLANILAN YÖNTEMLER VE ANALİZ SONUÇLARININ DEĞERLENDİRİLMESİ

Değerleme çalışması Uluslararası Değerleme Esasları Standartında mevcut yöntemlerden ikisi kullanılmak suretiyle yapılmıştır. Nihai Satış Değeri takdir edilirken Emsal Karşılaştırma Yöntemi ve Maliyet Yöntemi kullanılmıştır. Bu yöntemin kabulleri ve dayanakları rapor içeriğinde sunulmuştur.

Emsal Karşılaştırma Yöntemi Analizi

Değerleme konusu taşınmazların bağımsız bölüm bazında "Emsal Karşılaştırma Yöntemi"ne göre değerlendirilmesi EK-2'de sunulmuştur. 53 Adet ticari ünite içinde yer alan 39 adet ticari ünite Yeşil GYO hissesinin değeri toplam 14.496.552-TL takdir edilen değer tutarındır.

Maliyet Yöntemi Analizi

Değerleme konusu taşınmazların bağımsız bölüm bazında "Maliyet Yöntemi"ne göre değerlendirilmesi EK-3'de sunulmuştur. 53 Adet ticari ünite içinde yer alan 39 adet ticari ünite Yeşil GYO hissesinin toplam 13.771.724,40-TL takdir edilen değer tutarındır.

10. ANALİZ SONUÇLARININ DEĞERLENDİRİLMESİ

10.1 FARKLI DEĞERLEME METODLARININ VE ANALİZİ SONUÇLARININ UYUMLAŞTIRILMASI VE BU AMAÇLA İZLENEN YÖNTEMİN VE NEDENLERİNİN AÇIKLAMASI

Taşınmaz ile ilgili yapılan analizler sonucunda Emsal Karşılaştırma Yöntemi ve Maliyet Yöntemi kullanılarak fiyat takdiri yapılmıştır. Bölgede, benzer niteliklere sahip, satılık meskenler yaş, cephe, konum, inşaat kalitesi gibi kriterler dahilinde karşılaştırılmıştır.

Taşınmazın nihai değer tespitinde yukarıdaki değerlendirme yöntemlerinden, " Emsal Karşılaştırma Yöntemi " nin seçilmesini tavsiye etmekteyiz.

Bölgedeki kiralık işyerleri incelemesi sonucunda, rayiç kira değerlerinin ortalama 14.-TL/m2-75.-TL/m2 aralığında olabileceği tespit edilmiş, taşınmazların kira değerleri EK-4 nolu tabloda sunulmuştur.

10.2 ASGARİ BİLGİLERDEN RAPORDA VERİLMEYENLERİN NİÇİN YER ALMADIKLARININ GEREKÇELERİ

Asgari bilgilerden raporda bulunmayan herhangi bir bilgi bulunmamaktadır. Mülkiyetleri Yeşil GYO' ya ait olmayan bağımsız bölümlerin takyidat soruşturmaları yapılmamış olup, ileride bu bağımsız bölümlerin portföye alınması halinde, takyidat sorgulaması yapılmalıdır.

10.3 YASAL GEREKLERİN YERİNE GETİRİLİP GETİRİLMEDİĞİ VE MEVZUAT UYARINCA ALINMASI GEREKEN İZİN VE BELGELERİN TAM VE EKSİKSİZ OLARAK MEVCUT OLUP OLMADIĞI HAKKINDA GÖRÜŞ

Değerlemesi yapılan taşınmazların Yapı Kullanma İzin Belgeleri mevcut olup, bağımsız bölüm yapısı oluşturulmuştur.

10.4 DEĞERLEMESİ YAPILAN GAYRİMENKULÜN, GAYRİMENKUL PROJESİNİN VEYA GAYRİMENKULE BAĞLI HAK VE FAYDALARIN, GAYRİMENKUL YATIRIM ORTAKLIKLARI PORTFÖYÜNE ALINMASINDA SERMAYE PİYASASI MEVZUATI ÇERÇEVESİNDE, BİR ENGEL OLUP OLMADIĞI HAKKINDA GÖRÜŞ

Mülkiyetleri Yeşil GYO' ya ait olmayan bağımsız bölümlerin takyidat soruşturmaları yapılmamış olup, ileride bu bağımsız bölümlerin portföye alınması halinde, takyidat sorgulaması yapılmalıdır.

GYO Tebliği 22-(1) / j maddesi : " Herhangi bir şekilde, devredilebilmesi konusunda bir sınırlamaya tabi olan varlıklara ve haklara yatırım yapılamazlar. Yüksek Planlama Kurulundan izin alınması şartı bu hüküm kapsamında devir kısıtı olarak değerlendirilmez. " hükmüne amirdir. Ancak konu taşınmaz üzerinde bulunan kısıtlayıcı şerh kayıtları taşınmaz şirket portföyünde yer alırken , şirketin ödenmemiş borçları nedeniyle alacaklılar tarafından konulmuş olan şerhlerdir.

BEDAŞ lehine olan kira şerhi ve TEİAŞ Genel Müdürlüğü lehine irtifak hakkı taşınmazların GYO portföyüne alınmasına engel teşkil etmemektedir.

GYO Tebliğinin 30.Maddesi uyarınca, ipotek şerhi finansman sağlamak amacı ile taşınmazın teminat olarak gösterilmesi sebebiyle konulmuş olup, **değerleme konusu taşınmazların SPK mevzuatı hükümleri gereğince GYO portföyüne " Bina " olarak alınmasında herhangi bir sakınca bulunmamaktadır.** İpotek şerhinin finansman sağlamada teminat amacıyla konulduğuna ilişkin yazı rapor ekinde konulmuştur.

11. SONUÇ

11.1. SORUMLU DEĞERLEME UZMANININ SONUÇ CÜMLESİ

Değerleme uzmanının konu ile ilgili yaptıkları analiz ve ulaştıkları sonuçlara katılıyorum. Taşınmazın nihai değer tespitinde yukarıdaki değerlendirme yöntemlerinden, " **Emsal Karşılaştırma Yöntemi** " nin seçilmesini tavsiye etmekteyiz. Bilgilerinize saygıyla sunarız. İşbu rapor ekleri ile birlikte 35 (Otuzbeş) sayfadır ve (takyidat belgeleri hariç) düzenlendiği tarih itibarıyla muteberdir.

11.2. NİHAİ DEĞER TAKDİRİ

- **Emsal Karşılaştırma Yöntemine göre Nihai Değer Takdiri;**

14.496.552.-TL (OndörtmilyondörtüzdoksanaltıbinbeşyüzellikiTürkLirası)



~ 2.133.697.-EURO (İkimilyonyüzotuzüçbinaltıyüzdoksanyediEuro)

~ 2.381.481.-USD (İkimilyonüçyüzseksenbirbindörtüzdoksanbirAmerikanDoları)

- **Toplam Aylık Kira Değeri;**

70.473.-TL (YetmişbindörtüzyetmişüçTürkLirası)

*(Hesaplamalarda 23.05.2019 tarihli, T.C. Merkez Bankası USD Satış Kuru 6.0872-TL, EURO Satış Kuru 6.7941-TL olarak alınmıştır.)

GÖREVLİ DEĞERLEME UZMANI	SORUMLU DEĞERLEME UZMANI
AHMET ÖNDER ORAL SPK LİSANS NO: 402508 	NİL BİRSEN ORAL SPK LİSANS NO: 403129 

12-EKLER











YAPI KULLANMA İZİN BELGESİ

07 Mart 2014

yesilGYO

Yapı Kullanma İzin Belgesi (Yapı Kullanma İzin Belgesi) formu, yapı kullanma izin belgesi başvurusu için kullanılan bir formdur. Formun baş kısmında yapı kullanma izin belgesi başvurusu için gerekli olan bilgilerin girildiği bir alan yer almaktadır. Bu alanın altında, yapı kullanma izin belgesi başvurusu için gerekli olan diğer bilgilerin girildiği bir alan yer almaktadır. Formun alt kısmında, yapı kullanma izin belgesi başvurusu için gerekli olan diğer bilgilerin girildiği bir alan yer almaktadır. Formun en alt kısmında, yapı kullanma izin belgesi başvurusu için gerekli olan diğer bilgilerin girildiği bir alan yer almaktadır.

YAPI KULLANMA İZİN BELGESİ

07 Mart 2014

yesilGYO

Yapı Kullanma İzin Belgesi (Yapı Kullanma İzin Belgesi) formu, yapı kullanma izin belgesi başvurusu için kullanılan bir formdur. Formun baş kısmında yapı kullanma izin belgesi başvurusu için gerekli olan bilgilerin girildiği bir alan yer almaktadır. Bu alanın altında, yapı kullanma izin belgesi başvurusu için gerekli olan diğer bilgilerin girildiği bir alan yer almaktadır. Formun alt kısmında, yapı kullanma izin belgesi başvurusu için gerekli olan diğer bilgilerin girildiği bir alan yer almaktadır. Formun en alt kısmında, yapı kullanma izin belgesi başvurusu için gerekli olan diğer bilgilerin girildiği bir alan yer almaktadır.

YAPI KULLANMA İZİN BELGESİ

07 Mart 2014

yesilGYO

Yapı Kullanma İzin Belgesi (Yapı Kullanma İzin Belgesi) formu, yapı kullanma izin belgesi başvurusu için kullanılan bir formdur. Formun baş kısmında yapı kullanma izin belgesi başvurusu için gerekli olan bilgilerin girildiği bir alan yer almaktadır. Bu alanın altında, yapı kullanma izin belgesi başvurusu için gerekli olan diğer bilgilerin girildiği bir alan yer almaktadır. Formun alt kısmında, yapı kullanma izin belgesi başvurusu için gerekli olan diğer bilgilerin girildiği bir alan yer almaktadır. Formun en alt kısmında, yapı kullanma izin belgesi başvurusu için gerekli olan diğer bilgilerin girildiği bir alan yer almaktadır.

YAPI KULLANMA İZİN BELGESİ

07 Mart 2014

yesilGYO

Yapı Kullanma İzin Belgesi (Yapı Kullanma İzin Belgesi) formu, yapı kullanma izin belgesi başvurusu için kullanılan bir formdur. Formun baş kısmında yapı kullanma izin belgesi başvurusu için gerekli olan bilgilerin girildiği bir alan yer almaktadır. Bu alanın altında, yapı kullanma izin belgesi başvurusu için gerekli olan diğer bilgilerin girildiği bir alan yer almaktadır. Formun alt kısmında, yapı kullanma izin belgesi başvurusu için gerekli olan diğer bilgilerin girildiği bir alan yer almaktadır. Formun en alt kısmında, yapı kullanma izin belgesi başvurusu için gerekli olan diğer bilgilerin girildiği bir alan yer almaktadır.



YAPI KULLANMA İZİN BELGESİ
17 Haziran 2014

YAPI KULLANMA İZİN BELGESİ
17 Haziran 2014

YAPI KULLANMA İZİN BELGESİ
17 Haziran 2014

YAPININ SAHİBİ YEŞİL GYO
KULLANIM AMACI KONUT-ÇARŞI-SOSYAL TESİS ARSANIN

İL İLÇESİ BLD.İÇİ KÖYÜ MEVKA PARTİLERİ ADA PARSELİ İZİN DURUMU

EŞENYURT BELEDİYESİ

BELGE UYG. ESASLARINA GÖRE YAPININ

MARUFİYET SİTESİ	İSTATİSTİK HİZMETİ	ÇOK KATLI	KAT ADIMI	ALAN (%)	MEHMET	SARAYCI	İNŞAAT SİSTEMİ	İNŞAAT BOYLUK KAT NOHURİ	İNŞAAT HAK KAT NOHURİ	İNŞAAT HAK YATIRIM DÜŞÜRME YAT
				31						340 m2

ÖLÇEK MİMARİ UYGULAMA PROJESİ 1/500,1/100
STATİK PROJE

YUKARIDA BELİRTİLEN YERDE YAPILMAK İSTENEN MALİYETİ YAZILI İNŞAATA AİT PROJE... TARİHİ VE... İMAR DURUMUNA İMAR KANUNU VE İLGİLİ MEVZUAT HUKUKLERİNE GÖRE... TASTIK OLUNUR.

EŞENYURT BELEDİYESİ
İMAR VE PLANLAMA MUD.

PROJE NO 2012/14863

STATİK PROJENİN KONTROL EDİLMİŞ ADI SOYADI VE ZARFI RAPOR NO

MİMARİ PROJENİN KONTROL EDİLMİŞ ADI SOYADI VE ZARFI RAPOR NO

FERİD KUTLU

FERİD KUTLU

FERİD KUTLU

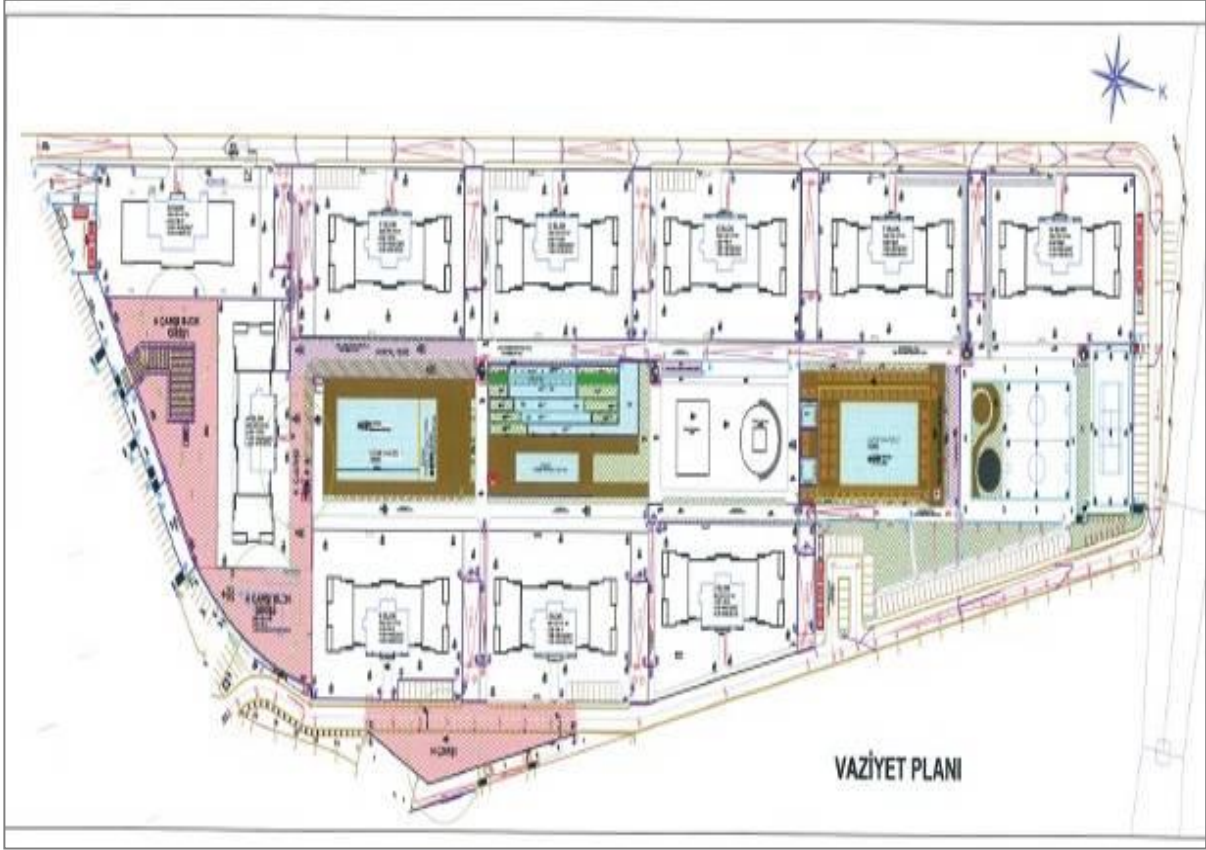



GYO YAZISI



Tarih : 26.12.2018

DEGA GAYRİMENKUL DEĞERLEME VE DANIŞMANLIK A.Ş.

İstanbul ili, Esenyurt ilçesi, 2945 Ada 35 Parselde yer alan Gayrimenkul üzerine, AÇARŞI (1)-12-15-18, AÇARŞI (2)8 nolu bb'ler üzerinde; Türkiye Halk Bankası A.Ş. Lehine, 1.0 dereceden, %36 değişken faizli, 4.700.000,00TL tutarlı, 18/12/2014 tarihli 71882 yevmiye

AÇARŞI (1)-13, nolu bb'ler üzerinde; Türkiye Halk Bankası A.Ş. Lehine, 1.0 dereceden, %36 değişken faizli, 7.700.000,00TL tutarlı, 05/12/2014 tarihli 68866 yevmiye

AÇARŞI(2)11-13-19-20-21-22-23-24-25-26-27-28-29-30-31-32-33-34-35-36-37-38-39-40-41-42-43-44-45-46-47-48-49-50-51-52-53 nolu bb'ler üzerinde; Türkiye Halk Bankası A.Ş. Lehine, 1.0 dereceden, %36 değişken faizli, 10.360.000,00TL tutarlı, 29/12/2014 tarihli 74446 yevmiye numaralı ipotekler, Şirketimiz ile yukarıdaki belirtilen tarihlerde ve adı geçen banka arasında akdedilen krediler proje finansmanı için tesis edilmiştir.

Saygılarımızla,

Yaşar ALTIPARMAK

Cengiz DİZLİ

YEŞİL GAYRİMENKUL YATIRIM ORTAKLIĞI A.Ş.

Adres: Yılanlı Ayazma Yolu No:15 Yeşil Plaza K:18 Cevizlibağ, Zeytinburnu 34020 İSTANBUL
Tel: 0212 709 3745 Fax: 0212 353 0909 Web: www.yesilgyo.com Davutpaşa VD 4700032861

BDDK - SPK LİSANS BELGELERİ

BANKACILIK DÜZENLEME VE DENETLEME KURUMU
(Ticaret Siciri No: 28340) (Etiler Daire Baskınođu III)

Sayı : B.42.1.303.8.13.06.0-146-01-15551 21 Nisan 2012
Konu: Değerleme Yetkisi

DEGA GAYRİMENKUL DEĞERLEME VE DANIŞMANLIK A.Ş.

Bankacılık Düzenleme ve Denetleme Kurulunu (Kurul) 28.06.2012 tarih ve 4021 sayılı Kararı ile Şirketinizin, Bankacılık Değerleme Hizmeti Vermek Kararına Talebinde bulunmuş ve Talebinizi İlgilinde Yetimcilik (Yetimcilik) 11 sayılı maddeinde öngörülen, bankacılık gayrimenkul değerleme yetki gerektirmekte olduğu hak ve haklarına değerleme hizmetini vermek üzere yetkilendirme kararı alınmıştır.

Kurula yetkilendirilen değerleme kurulunuz, faaliyetleri Yetimcilik için alınmış ve esasları genel yetkilendirme ve bu kapsamda Yetimcilik için alınmış yetkilendirmelerle yetmiş girmektedir. Bu yetkilendirmeler arasında Yetimcilik 22 sayılı maddeinde Kurulunun yayımladığı bilgilendirme düzenlemelerine yer almaktadır. Bu yetkilendirmelerle ilgili şartlarda ve eklerde öngörülen hizmetler, mevzuatı çerçevesinde alınmış ve yetkilendirme belgelerinde öngörülen hizmetler ile aynıdır. 1411 sayılı Bankacılık Kanunu'na ve madde 19'unda öngörülen diğer mevzuata göre Kurulunuzun Yetimcilik ve Şirketinizle ilgili olarak Kurulunuzun yetkilendirmelerine göre hareket etmesini istenmektedir.

Kurula 07.04.2012 tarih ve 4131 sayılı Kararı ile Yetimcilik hizmetini yerine getirecek şekilde yetkilendirilen değerleme kurulunuzun görevleri, yetkilendirmeler ve esasları Kurulunuzun Kurulunuzun Genel Kurulunun Onayladığı Lisanslama Kurulunun yayımladığı Yetimcilik 11 sayılı maddeinde öngörülen hizmetler ile aynıdır. Kurulunuzun Yetimcilik 11 sayılı maddeinde öngörülen diğer mevzuatı çerçevesinde alınmış ve yetkilendirme belgelerinde öngörülen hizmetler ile aynıdır. Kurulunuzun Yetimcilik 11 sayılı maddeinde öngörülen diğer mevzuatı çerçevesinde alınmış ve yetkilendirme belgelerinde öngörülen hizmetler ile aynıdır. Kurulunuzun Yetimcilik 11 sayılı maddeinde öngörülen diğer mevzuatı çerçevesinde alınmış ve yetkilendirme belgelerinde öngörülen hizmetler ile aynıdır.

Kurulunuzun Yetimcilik 11 sayılı maddeinde öngörülen diğer mevzuatı çerçevesinde alınmış ve yetkilendirme belgelerinde öngörülen hizmetler ile aynıdır. Kurulunuzun Yetimcilik 11 sayılı maddeinde öngörülen diğer mevzuatı çerçevesinde alınmış ve yetkilendirme belgelerinde öngörülen hizmetler ile aynıdır. Kurulunuzun Yetimcilik 11 sayılı maddeinde öngörülen diğer mevzuatı çerçevesinde alınmış ve yetkilendirme belgelerinde öngörülen hizmetler ile aynıdır.

Diğer tarafları, Kurulunuzun 18.02.2012 tarih ve 4021 sayılı Kararıyla, Kurulunuzun Yetimcilik 11 sayılı maddeinde öngörülen diğer mevzuatı çerçevesinde alınmış ve yetkilendirme belgelerinde öngörülen hizmetler ile aynıdır. Kurulunuzun Yetimcilik 11 sayılı maddeinde öngörülen diğer mevzuatı çerçevesinde alınmış ve yetkilendirme belgelerinde öngörülen hizmetler ile aynıdır. Kurulunuzun Yetimcilik 11 sayılı maddeinde öngörülen diğer mevzuatı çerçevesinde alınmış ve yetkilendirme belgelerinde öngörülen hizmetler ile aynıdır.

Yetimcilik 14 sayılı maddeinde öngörülen diğer mevzuatı çerçevesinde alınmış ve yetkilendirme belgelerinde öngörülen hizmetler ile aynıdır. Kurulunuzun Yetimcilik 14 sayılı maddeinde öngörülen diğer mevzuatı çerçevesinde alınmış ve yetkilendirme belgelerinde öngörülen hizmetler ile aynıdır. Kurulunuzun Yetimcilik 14 sayılı maddeinde öngörülen diğer mevzuatı çerçevesinde alınmış ve yetkilendirme belgelerinde öngörülen hizmetler ile aynıdır.

Yetimcilik 14 sayılı maddeinde öngörülen diğer mevzuatı çerçevesinde alınmış ve yetkilendirme belgelerinde öngörülen hizmetler ile aynıdır. Kurulunuzun Yetimcilik 14 sayılı maddeinde öngörülen diğer mevzuatı çerçevesinde alınmış ve yetkilendirme belgelerinde öngörülen hizmetler ile aynıdır. Kurulunuzun Yetimcilik 14 sayılı maddeinde öngörülen diğer mevzuatı çerçevesinde alınmış ve yetkilendirme belgelerinde öngörülen hizmetler ile aynıdır.

Yetimcilik 14 sayılı maddeinde öngörülen diğer mevzuatı çerçevesinde alınmış ve yetkilendirme belgelerinde öngörülen hizmetler ile aynıdır. Kurulunuzun Yetimcilik 14 sayılı maddeinde öngörülen diğer mevzuatı çerçevesinde alınmış ve yetkilendirme belgelerinde öngörülen hizmetler ile aynıdır. Kurulunuzun Yetimcilik 14 sayılı maddeinde öngörülen diğer mevzuatı çerçevesinde alınmış ve yetkilendirme belgelerinde öngörülen hizmetler ile aynıdır.

Yetimcilik 14 sayılı maddeinde öngörülen diğer mevzuatı çerçevesinde alınmış ve yetkilendirme belgelerinde öngörülen hizmetler ile aynıdır. Kurulunuzun Yetimcilik 14 sayılı maddeinde öngörülen diğer mevzuatı çerçevesinde alınmış ve yetkilendirme belgelerinde öngörülen hizmetler ile aynıdır. Kurulunuzun Yetimcilik 14 sayılı maddeinde öngörülen diğer mevzuatı çerçevesinde alınmış ve yetkilendirme belgelerinde öngörülen hizmetler ile aynıdır.

T.C. BAŞBAKANLIK
Sermaye Piyasası Kurulu

Sayı : B.42.1.303.8.13.06.0-146-01-15551 4758 18.2.2012
Konu : Yetimcilik 11 sayılı maddeinde öngörülen diğer mevzuatı çerçevesinde alınmış ve yetkilendirme belgelerinde öngörülen hizmetler ile aynıdır.

DEGA GAYRİMENKUL DEĞERLEME VE DANIŞMANLIK A.Ş.
Çankaya Cad. Kızılay Mah. No:435
06060/ ANKARA

11.12.2012 tarihli yazınızın
22 Ocak 2013

14/12/2012 tarihli yazınızın, Şirketinizin Kurulunuzun Yetimcilik 11 sayılı maddeinde öngörülen diğer mevzuatı çerçevesinde alınmış ve yetkilendirme belgelerinde öngörülen hizmetler ile aynıdır. Kurulunuzun Yetimcilik 11 sayılı maddeinde öngörülen diğer mevzuatı çerçevesinde alınmış ve yetkilendirme belgelerinde öngörülen hizmetler ile aynıdır. Kurulunuzun Yetimcilik 11 sayılı maddeinde öngörülen diğer mevzuatı çerçevesinde alınmış ve yetkilendirme belgelerinde öngörülen hizmetler ile aynıdır.

Yetimcilik 14 sayılı maddeinde öngörülen diğer mevzuatı çerçevesinde alınmış ve yetkilendirme belgelerinde öngörülen hizmetler ile aynıdır. Kurulunuzun Yetimcilik 14 sayılı maddeinde öngörülen diğer mevzuatı çerçevesinde alınmış ve yetkilendirme belgelerinde öngörülen hizmetler ile aynıdır. Kurulunuzun Yetimcilik 14 sayılı maddeinde öngörülen diğer mevzuatı çerçevesinde alınmış ve yetkilendirme belgelerinde öngörülen hizmetler ile aynıdır.

Yetimcilik 14 sayılı maddeinde öngörülen diğer mevzuatı çerçevesinde alınmış ve yetkilendirme belgelerinde öngörülen hizmetler ile aynıdır. Kurulunuzun Yetimcilik 14 sayılı maddeinde öngörülen diğer mevzuatı çerçevesinde alınmış ve yetkilendirme belgelerinde öngörülen hizmetler ile aynıdır. Kurulunuzun Yetimcilik 14 sayılı maddeinde öngörülen diğer mevzuatı çerçevesinde alınmış ve yetkilendirme belgelerinde öngörülen hizmetler ile aynıdır.

SPL
Sermaye Piyasası
Lisanslama, Sicil ve Etiler Kuruluşu

Tarih : 26.12.2014 No : 403129

GAYRİMENKUL DEĞERLEME LİSANSI

Sermaye Piyasası Kurulu'nun "Sermaye Piyasasında Faaliyette Bulunanlar İçin Lisanslama ve Sicil Tutmaya İlgilin Esaslar Hakkında Tebliğ" (VII-128.7) uyarınca

Nil Birsen ORAL

Gayrimenkul Değerleme Lisansını almaya hak kazanmıştır.

Levent HANLIOĞLU
LİSANSLAMA VE SİCİL MÜDÜRÜ

Serkan KARABACAK
GENEL MÜDÜR (V)

SPL
Sermaye Piyasası
Lisanslama, Sicil ve Etiler Kuruluşu

Tarih : 06.12.2013 No:402508
14 SUBAT 2014

GAYRİMENKUL DEĞERLEME UZMANLIĞI LİSANSI

Sermaye Piyasası Kurulu'nun Seri VIII, No-34 sayılı "Sermaye Piyasasında Faaliyette Bulunanlar İçin Lisanslama ve Sicil Tutmaya İlgilin Esaslar Hakkında Tebliğ" uyarınca

Ahmet Önder ORAL

Gayrimenkul Değerleme Uzmanlığı Lisansını almaya hak kazanmıştır.

Serkan KARABACAK
GENEL MÜDÜR YARDIMCISI

Behçet YENER YILDIRIM
GENEL MÜDÜR