



TAŞINMAZ DEĞERLEME RAPORU



HALK GYO A.Ş.

**ANKARA
ÇANKAYA-YUKARI
BAHÇELİEVLER**

**2013_300_25
"BAHÇELİEVLER ŞUBE"**

İÇİNDEKİLER

1.	RAPOR ÖZETİ	3
2.	RAPOR BİLGİLERİ	4
3.	ŞİRKETİ VE MÜŞTERİYİ TANITICI BİLGİLER	5
4.	GENEL ANALİZ VE VERİLER	6
4.1.	GAYRİMENKULÜN BULUNDUĞU BÖLGENİN ANALİZİ VE KULLANILAN VERİLER	6
4.2.	MEVCUT EKONOMİK KOŞULLARIN, GAYRİMENKUL PİYASASININ ANALİZİ, MEVCUT TRENDLER VE DAYANAK VERİLER	8
5.	DEĞERLEME KONUSU GAYRİMENKUL HAKKINDA BİLGİLER	15
5.1.	GAYRİMENKULÜN YERİ VE KONUMU	15
5.2.	GAYRİMENKULÜN TANIMI VE ÖZELLİKLERİ	16
5.2.1.	GAYRİMENKULÜN YAPISAL İNŞAAT ÖZELLİKLERİ	17
5.2.2.	FİZİKSEL ÖZELLİKLERİ	17
5.2.3.	GAYRİMENKULÜN TEKNİK ÖZELLİKLERİ	17
5.3.	GAYRİMENKULÜN YASAL İNCELEMELERİ	18
5.3.1.	TAPU İNCELEMELERİ	18
5.3.1.1.	TAPU KAYITLARI	18
5.3.1.2.	TAKYİDAT BİLGİSİ VE DEVREDİLMESİNE İLİŞKİN KISITLAR	18
5.3.2.	BELEDİYE İNCELEMESİ	20
5.3.2.1.	İMAR DURUMU	20
5.3.2.2.	İMAR DOSYASI İNCELEMESİ	20
5.3.2.3.	ENCÜMEN KARARLARI, MAHKEME KARARLARI, PLAN İPTALLERİ V.B. DİĞER BENZER KONULAR	20
5.3.2.4.	YAPI DENETİM FİRMASI	20
5.3.3.	SON 3 YIL İÇERİSİNDEKİ HUKUKİ DURUMDAN KAYNAKLI DEĞİŞİM	20
5.4.	DEĞERLEMESİ YAPILAN	20
6.	DEĞERLEME ÇALIŞMALARI	21
6.1.	DEĞERLEME ÇELİŞMALARINDA KULLANILAN YÖNTEMLER	21
6.2.	DEĞERLEME İŞLEMİNİ ETKİLEYEN FAKTÖRLER	22
6.3.	TAŞINMAZIN DEĞERİNİ ETKİLEYEN FAKTÖRLER	22
6.4.	DEĞERLEME İŞLEMİNDE KULLANILAN VARSAYIMLAR, DEĞERLEME YÖNTEMLERİ VE BUNLARIN KULLANILMA NEDENLERİ	22
6.5.	DEĞER TESPİTİNE İLİŞKİN PİYASA ARAŞTIRMASI VE BULGULARI	23
6.6.	SATIŞ DEĞERİ TESPİTİ	26
6.6.1.	EMSAL KARŞILAŞTIRMA YÖNTEMİ İLE DEĞER TESPİTİ	26
6.6.2.	MALİYET YÖNTEMİ İLE DEĞER TESPİTİ	26
6.6.3.	GELİR YÖNTEMİ İLE DEĞER TESPİTİ	26
6.7.	KİRA DEĞERİ ANALİZİ VE KULLANILAN VERİLER	27
6.8.	GAYRİMENKUL VE BUNA BAĞLI HAKLARIN HUKUKİ DURUMUNUN ANALİZİ	27
6.9.	BOŞ ARAZİ VE GELİŞTİRİLMİŞ PROJE DEĞERİ ANALİZİ VE KULLANILAN VERİ VE VARSAYIMLAR İLE ULAŞILAN SONUÇLAR	27
6.10.	EN YÜKSEK VE EN İYİ KULLANIM ANALİZİ	27
6.11.	MÜŞTEREK VEYA BÖLÜNÜMÜŞ KISIMLARIN DEĞERLEME ANALİZİ	27
6.12.	HASILAT PAYLAŞIMI VEYA KAT KARŞILIĞI YÖNTEMİ İLE YAPILACAK PROJELERDE, EMSAL PAY ORANLARI	27
7.	ANALİZ SONUÇLARININ DEĞERLENDİRİLMESİ	28
7.1.	FARKLI DEĞERLEME METOTLARININ VE ANALİZİ SONUÇLARININ UYUMLAŞTIRILMASI VE BU AMAÇLA İZLENEN YÖNTEMİN VE NEDENLERİNİN AÇIKLAMASI	28
7.2.	ASGARİ BİLGİLERDEN RAPORDA VERİLMİYENLERİN NİÇİN YER ALMADIKLARININ GEREKÇELERİ	28
7.3.	YASAL GEREKLERİN YERİNE GETİRİLİP GETİRİLMEDİĞİ VE MEVZUAT UYARINCA ALINMASI GEREKEN İZİN VE BELGELERİN TAM VE EKSİKSİZ OLARAK MEVCUT OLUP OLMADIĞI HAKKINDA GÖRÜŞ	28
7.4.	DEĞERLEMESİ YAPILAN GAYRİMENKULÜN, GAYRİMENKUL YATIRIM ORTAKLIKLARI PORTFÖYÜNE ALINMASINDA SERMAYE PİYASASI MEVZUATI ÇERÇEVESİNDE, BİR ENGEL OLUP OLMADIĞI HAKKINDA GÖRÜŞ	28
8.	SONUÇ	29
8.1.	SORUMLU DEĞERLEME UZMANININ SONUÇ CÜMLESİ	29
8.2.	NİHAİ DEĞER TAKDİRİ	29
8.2.1.	SATIŞ DEĞER TAKDİRİ	29
8.2.2.	KİRA BEDELİ TAKDİRİ	29
8.2.3.	SİGORTA DEĞERİ TAKDİRİ	29

1. RAPOR ÖZETİ

DEĞERLENEN TAŞINMAZIN TÜRÜ	: Kargir apartman-banka hizmet binası.
DEĞERLENEN TAŞINMAZIN KISA TANIMI	: Ankara İli, Çankaya İlçesi, Yukarı Bahçelievler Mahallesi, 2758 ada, 29 parselde kayıtlı 612 m ² arsa alanı olan 30/90 arsa paylı zemin kat 6 bağımsız bölüm nolu Banka, 10/90 arsa paylı 1. kat 1 bağımsız bölüm nolu Mesken ile 10/90 arsa paylı 1. Kat 2 bağımsız bölüm nolu Mesken.
TAŞINMAZIN İMAR DURUMU	: Değerleme konusu parsel; 8888 nolu parselasyon planında, ayırık nizam 4 katlı konut+ticaret alanında kalmaktadır.
KULLANILAN DEĞERLEME YÖNTEMLERİ	: Değer tespitinde "Emsal Karşılaştırma" ve "Gelir" yöntemleri kullanılmıştır.
TESPİT EDİLEN DEĞER	: 8.778.000,-TL (KDV Hariç)

2. RAPOR BİLGİLERİ

- RAPORUN TARİHİ** : 25.12.2013
- RAPORUN NUMARASI** : 2013_300_25
- DEĞERLEME BİTİŞ TARİHİ** : 23.12.2013
- DAYANAK SÖZLEŞMENİN TARİHİ** : 11.11.2013
- DAYANAK SÖZLEŞMENİN NUMARASI** : 2013_300_11-30
- RAPORUN KULLANIM AMACI ve YERİ** : Rapor, Sermaye Piyasası Kurul Düzenlemeleri kapsamında GYO portföyü için hazırlanmıştır. 02.08.2007 tarih 26601 sayılı resmi gazetede yayımlanan Seri:VIII, No:53 "Sermaye Piyasası Mevzuatı Çerçevesinde Değerleme Hizmeti Verecek Şirketlere ve Bu Şirketlerin Kurulca Listeye Alınmalarına İlişkin Esaslar Hakkında Tebliğde Değişiklik Yapılmasına Dair Tebliğ"i ve 20/7/2007 tarih ve 27/781 sayılı Kurul kararında yer alan "Değerleme Raporlarında Bulunması Gereken Asgari Hususlar" çerçevesinde düzenlenmiştir.
- DEĞERLEMENİN KONUSU ve AMACI** : Ankara İli, Çankaya İlçesi, Yukarı Bahçelievler Mahallesi, 2758 ada, 29 parselde kayıtlı 612 m² arsa alanı olan 30/90 arsa paylı zemin kat 6 bağımsız bölüm no.lu Banka, 10/90 arsa paylı 1. kat 1 bağımsız bölüm no.lu Mesken ile 10/90 arsa paylı 1. Kat 2 bağımsız bölüm no.lu Mesken'lerin değer tespittir.
- RAPORU HAZIRLAYAN** : **Fulya ŞENGÜL**
SPK Lisans No: 401341
Harita Mühendisi/Kontrolör
- SORUMLU DEĞERLEME UZMANI** : **Mustafa NURAL**
SPK Lisans No: 400604
Harita Müh.
Genel Müdür Yardımcısı
- DAHA ÖNCE DEĞERLEMESİNİN YAPILIP YAPILMADIĞINA İLİŞKİN BİLGİ** : Değerleme konusu taşınmaz için daha önceki tarihlerde şirketimizce rapor düzenlenmemiştir.

3. ŞİRKETİ VE MÜŞTERİYİ TANITICI BİLGİLER

- ŞİRKETİN UNVANI** : VEKTÖR GAYRİMENKUL DEĞERLEME A.Ş.
- ŞİRKETİN ADRESİ** : İhlamurkuyu Mahallesi, Aytaşı Sokak, No:4
Tepeüstü/Ümraniye/İSTANBUL
- MÜŞTERİYİ TANITICI BİLGİLER** : Halk Gayrimenkul Yatırım Ortaklığı A.Ş.
- MÜŞTERİ ADRESİ** : Şerifali Çiftliği Tatlısu Mahallesi
Ertuğrulgazi Sokak
No:1 34774
Yukarı Dudullu – Ümraniye/İSTANBUL
- MÜŞTERİ TALEBİNİN KAPSAMI ve VARSA GETİRİLEN SINIRLAMALAR** : İş Bu Değerleme Raporu'nun kapsamı, raporda detayları verilen taşınmazların güncel piyasa değerinin tespiti ve Sermaye Piyasası Mevzuatı gereğince, değerlendirme raporlarında bulunması gereken asgari hususlar" çerçevesinde değerlendirme raporunun hazırlanması olup, Müşteri tarafından getirilen bir sınırlama bulunmamaktadır.

4. GENEL ANALİZ VE VERİLER

4.1.GAYRİMENKULÜN BULUNDUĞU BÖLGENİN ANALİZİ VE KULLANILAN VERİLER

ANKARA İLİ

Ankara ili, Türkiye'nin başkenti olup coğrafi olarak Türkiye'nin merkezine yakın bir konumda bulunur. Batı Karadeniz Bölgesi'nde kalan kuzey kesimleri hariç, büyük bölümü İç Anadolu Bölgesi'nde yer alır. Yüzölçümü olarak ülkenin üçüncü büyük ilidir. Bolu, Çankırı, Kırıkkale, Kırşehir, Aksaray, Konya, Eskişehir illeri ile çevrilidir.

Ankara'nın başkent ilan edilmesinin ardından şehir hızla gelişmiş ve buna paralel olarak da günümüzde Türkiye'nin ikinci en kalabalık ili olmuştur. Türkiye Cumhuriyeti'nin ilk yıllarında ekonomisi tarım ve hayvancılığa dayanan ilin topraklarının yarısı hâlâ tarım amaçlı kullanılmasına rağmen, nüfusunun sadece %3'ü köylerde, %70'i ise il merkezinde yaşar. Ekonomik etkinlik büyük oranda ticaret ve sanayiye dayalıdır, tarım ve hayvancılığın ağırlığı ise giderek azalmaktadır. Ankara ve civarındaki gerek kamu sektörü gerek özel sektör yatırımları, başka illerden büyük bir nüfus göçünü teşvik etmiştir. Cumhuriyetin kuruluşundan günümüze, nüfusu ülke nüfusunun iki katı hızda artmıştır. Nüfusun yaklaşık dörtte üçü hizmet sektörü olarak tanımlanabilecek memuriyet, ulaşım-haberleşme ve ticaret benzeri işlerde, dörtte biri sanayide, %2'si ise tarım alanında çalışır. Sanayi, özellikle tekstil, gıda ve inşaat sektörlerinde yoğunlaşmıştır.

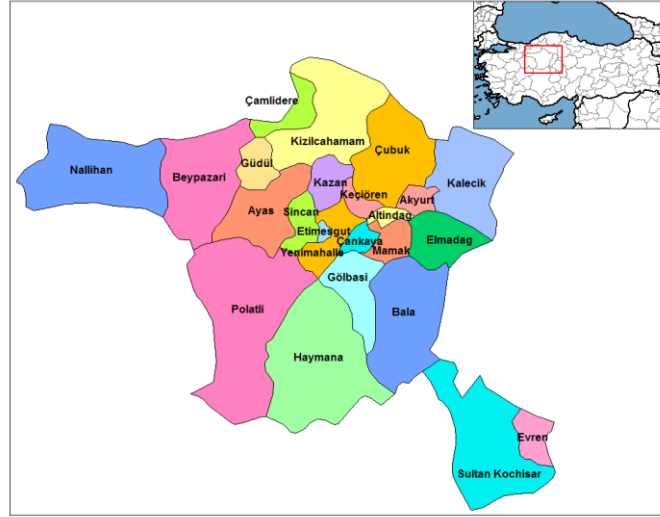

İlin ulaşım altyapısı başkent eksenlidir; buradan otoyollar, demiryolu ve hava yoluyla Türkiye'nin diğer şehirlerine ulaşılır.

İl alanı, doğuda Kırıkkale, kuzeydoğuda Çankırı, kuzeybatıda Bolu, batıda Eskişehir, güneyde Konya, güneydoğuda Kırşehir ve Aksaray ile komşudur.

- 2012 Adrese Dayalı Nüfusa Kayıt Sistemi verilerine göre il nüfusu aşağıda sunulmuştur.

Türkiye	İl/ilçe merkezi			Belde/Köy			Toplam		
	Toplam	Erkek	Kadın	Toplam	Erkek	Kadın	Toplam	Erkek	Kadın
Ankara	4.842.136	2.413.163	2.428.973	123.406	61.293	62.113	4.965.542	2.474.456	2.491.086

Ankara'nın toplam 25 ilçesi vardır. Bunlar: Keçiören, Çankaya, Yenimahalle, Mamak, Sincan, Etimesgut, Altındağ, Polatlı, Pirsaklar, Gölbaşı, Çubuk, Beypazarı, Elmadag, Kazan, Şereflikoçhisar, Haymana, Nallıhan, Akyurt, Kızılcahamam, Bala, Kalecik, Ayaş, Güdül, Çamlıdere ve Evren'dir.

ÇANKAYA İLÇESİ

Çankaya, Türkiye Cumhuriyeti'nin İç Anadolu Bölgesi'nde, Ankara iline bağlı bir ilçesidir. Ankara ilinin orta kesiminde bulunan ilçe, Ankara'nın başkent olması ile birlikte Türkiye'nin yönetim merkezi durumuna gelmiştir. Yerleşik nüfusu 832.075 kişi olan Çankaya, Türkiye'nin en kalabalık ilçelerinden biridir ve pek çok ilden daha kalabalıktır. Gün içinde nüfusu iki milyona kadar çıkabilmektedir. 102 lise ve on üniversitesi ile ilçe önemli bir eğitim kentidir.

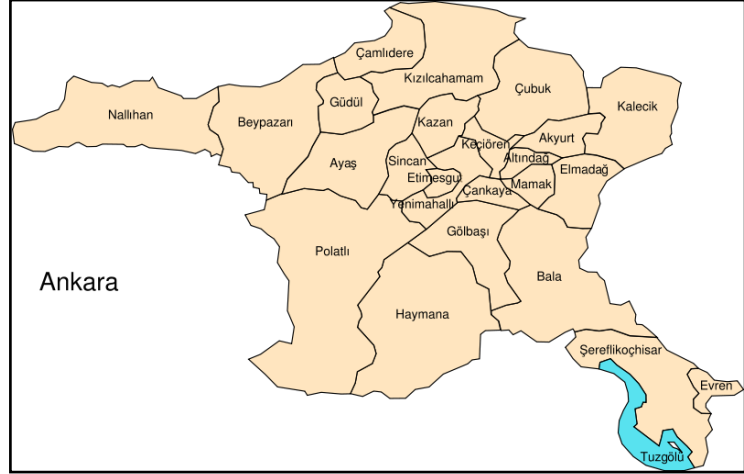

İlçenin yüzölçümü 203 km²'dir.

Ankara'nın 8 merkez ilçesinden biri olan Çankaya, şehir merkezine (Ulus) çok yakın bir arazide kurulmuştur. Denizden yüksekliği 1.071 metredir.

Çankaya, İç Anadolu Bölgesi'nin kuzey batısındaki Yukarı Sakarya Bölümü'nde yer alır. Çankaya'nın doğu ve kuzey doğusunda yine Ankara iline bağlı Mamak ve Altındağ, güneyinde Gölbaşı, batısında ise Yenimahalle ilçeleri bulunur. Çankaya, Orta Anadolu'nun düzlükleri ortasında kayalık bir alanda kurulmuştur. Bu kayalık alan, artık kentin merkezinde küçük bir ada niteliğindedir. Bu adayı yükselttiler çevreler, ortada bir çanak bırakırlar. Eskiden bataklık olan bu çanak, Cumhuriyet döneminde kurutulmuş ve yerleşime açılmıştır.

Çankaya ilçesi Ankara'nın merkezinde yer almaktadır ve şehir merkezi de bu ilçededir. Türkiye Cumhuriyeti Devlet Demiryolları Ankara Garı ve Ankara Şehirler Arası Otobüs Terminali Çankaya'dadır. Türkiye Cumhuriyeti Devlet Demiryolları 2009 yılında Ankara-Eskişehir Hızlı Treni de ulaşım hizmet vermeye başlamıştır. Bu hatlar İstanbul'a ve Konya'ya kadar uzatılacak olup 2011 yılında bitirilip hizmete girmesi planlanmaktadır. İlçe içi ulaşımı kolaylaştıran iki adet faal, dört adet de inşaat halinde olan metro vardır. Bu metrolardan beşi Çankaya'yı, Yenimahalle, Keçiören gibi ilçelere bağlar.

Yapımına 1992 yılında başlanan Ankara metrosundan Ankara Şehirlerarası Otobüs Terminali'ne direkt geçiş vardır. İlçeye havayolu ile ulaşım ancak, şehir merkezine 28 km mesafede bulunan, Çankaya'nın kuzeydoğusundaki Esenboğa Uluslararası Havalimanı ile mümkündür.

NÜFUSU: Adrese Dayalı Nüfus Kayıt Sistemi 2012 verilerine göre ilçe nüfusu aşağıdaki tabloda sunulmuştur.

	İl/İlçe merkezi			Toplam		
Ankara	Toplam	Erkek	Kadın	Toplam	Erkek	Kadın
Çankaya	832.075	406.801	425.274	832.075	406.801	425.274
Toplam	832.075	406.801	425.274	832.075	406.801	425.274

EĞİTİM VE KÜLTÜR : Yüksek nüfusu nedeniyle birçok ilköğretim okulu ve liseye sahip olan Çankaya genel olarak bir öğrenci kenti görünümündedir. İlçede yüzden fazla ilköğretim kurumunun yanında onlarca lise bulunmaktadır. Çankaya'daki on bir adet üniversitede yüz bini aşan öğrenci yükseköğrenim görmekte olup Ankara ilinin üniversitelerinin tamamı bu ilçede toplanmıştır. Türkiye'nin önemli üniversitelerinden birçoğu ile birlikte vakıf üniversiteleri de ilçede yerini almıştır. Çankaya'daki üniversiteler şunlardır: Ankara Üniversitesi, Gazi Üniversitesi, Hacettepe Üniversitesi, Orta Doğu Teknik Üniversitesi, Başkent Üniversitesi, Bilkent Üniversitesi, Çankaya Üniversitesi, TOBB Ekonomi ve Teknoloji Üniversitesi, Ufuk Üniversitesi, Altın Koza Üniversitesi ve Kara Harp Okulu.

TİCARİ ÖZELLİKLERİ: İlçede ticaret yoğunluğu çok fazla olup, hareketliliğin komşu İlçe ve illerle de ilişkisi vardır. Ticari faaliyetlerin birinci derecede yoğunlaştığı yer Yenışehir'dir. İlçede 100.000 kadar işyeri bulunmakta olup bu işyerlerinin bazıları çok büyük ticaret merkezleridir. Kocatepe

Camiisi bünyesinde bulunan Beğendik Mağazaları, Atakule Çarşısı, Karum Çarşısı, Migros, Gima, Real, Tansaş gibi çarşı ve büyük marketler ilçeye ticaret hareketliliği kazandırmıştır. Ayrıca ilçenin her mahalle ve semtinde yaygın olarak kasap, manav, eczane, kırtasiye, baharatçı, dükkanları ile çeşitli tamirhaneler bulunmaktadır.

YUKARI BAHÇELİEVLER MAHALLESİ

Bahçelievler, bulunduğu konum itibarıyla Ankara'nın doğusu ile batısı arasında bir geçiş noktasında olmakta ve iki tarafı birbirine bağlayan bir köprü konumunda bulunmaktadır. Semtten başka semtlere ulaşım çok kolay ve çok alternatifli olmakla birlikte, semt sakinleriyle, esnafıyla, Milli Kütüphanesiyle, Orkut ve Arı Stüdyolarıyla örnek bir semt durumundadır. Bahçelievler, başkent Ankara'da şehrin batı kesimine doğru planlı yayılmasını öngören bir yapılaşma sonucu ortaya çıkmış, daha sonra çevreye üniversite fakültelerinin gelmesiyle, ekonomik canlanma yaşanmış ve semt meskenlerden oluşurken 1990'lı yıllardan itibaren mağazalar ve çeşitli işletmelerin açılmasıyla zamanla ekonomik ve sosyal merkez haline gelmiştir. Semtin sokakları 1'den 100'e kadar olan numaralarla isimlendirilmiş olup en önemli aksları 2. Cadde, 6. Cadde ve 7. Cadde, Mareşal Fevzi Çakmak Caddesi ve Akdeniz Caddesi'dir. Bahçelievler 7.cadde olarak bilinen bölge semtin en önemli merkezleri olup özellikle yaya trafiğinin yoğunluğu, caddede bulunan banka şubeleri, kafeler, mağazalar ve restoranların varlığı sebebiyle yüksek ticari potansiyele sahiptir. 2012 nüfus sayımlarına göre Yukarı Bahçelievler Mahallesi toplam nüfusu 832.075 olup nüfusun tamamı kentte yaşamaktadır.

4.2.MEVcut EKONOMİK KOŞULLARIN, GAYRİMENKUL PİYASASININ ANALİZİ, MEVCUT TRENDLER VE DAYANAK VERİLER

DÜNYA EKONOMİSİNDE GELİŞMELER

2009-2010-2011-2012 yıllarında, ekonomik göstergelerin şekillenmesinde uluslararası koşullar önemli belirleyiciler olmuştur. Küresel kriz süresince başta ABD ve Avro Bölgesi ülkelerinde uygulanan eşzamanlı parasal genişleme ve ekonomiyi canlandırma paketlerinin etkisiyle krizin daha da derinleşmesi engellenmiştir. Bu süreçte gelişmiş ülkelerde güven göstergeleri iyileşmiş, reel ekonomik göstergelerde ılımlı bir toparlanma başlamış, Avro Bölgesinde sorunlu ülkelerin kamu finansman maliyetleri azalmış ve parasal aktarım mekanizmasındaki aksaklıklar kısmen aşılmıştır. Gelişmiş ekonomilerde yaşanan ılımlı toparlanmanın yanında parasal genişleme sonucu oluşan likidite bolluğu, risk iştahını artırmış ve gelişmekte olan ekonomilere giden sermaye akımları artmıştır.

2011 yılında gelişmekte olan ekonomilerdeki büyüme performanslarının katkısıyla yaşanan küresel ekonomide toparlanma eğilimi 2012 yılında sürdürülememiştir. 2012 yılı, Avro Bölgesinde durgunluk, mali sürdürülebilirlik, sorunlu ülkelerin parasal birlikten ayrılacağına yönelik tartışmalar ile ABD'deki mali uçurum ve borç tavanı tartışmaları gibi gelişmiş ülkeler kaynaklı aşağı yönlü risklerin baskın olduğu bir yıl olmuştur. Öte yandan, küresel büyümenin dinamiğini oluşturan gelişmekte olan ülkelerin birçoğunun maruz kaldıkları yüksek sermaye girişlerinin oluşturduğu; enflasyon, reel kur değerlenmesi, hızlı kredi artışı risklerini azaltmak ve finansal güveni tesis etmek amacıyla uyguladıkları makro ihtiyati tedbirler ve azalan ihracat gelirleri, bu ülkelerin ekonomilerinin de yavaşlamasına neden olmuştur.

ABD ekonomisi 2012 yılında yüzde 2,8 büyümüştür. 2013 yılının ilk yarısından itibaren tüketici güveni, istihdam, konut piyasaları ve diğer öncü göstergelerde kaydedilen olumlu gelişmeler ve 2013 yılının ilk yarısına ait GSYH verileri, ABD ekonomisinde toparlanma eğiliminin kuvvetlendiğini göstermektedir. 22.05.2013 tarihinde ABD Merkez Bankası, ekonomide istikrarlı bir büyüme görülmesi durumunda tahvil alımlarını azaltacağını açıklamıştır. Ancak, genişlemeci para politikalarına, işsizlik oranı yüzde 6,5 seviyesine düşünceye kadar, enflasyon oranı ve beklentileri yüzde 2,5 seviyesini aşmadığı sürece devam edileceği belirtilmiştir. ABD Merkez Bankasının 22 Mayıs ve 19 Haziran 2013 tarihindeki açıklamaları, piyasalar tarafından genişlemeci para politikasından çıkış sinyali olarak algılanmıştır. Bu süreçte, gelişmekte olan ekonomilerden sermaye çıkışları yaşanmış, bu ülkelerde tahvil faiz oranları artmış, borsalar ve ulusal para birimleri değer kaybetmiştir.

OECD tarafından açıklanan en güncel bileşik öncü gösterge verileri, küresel ekonomide toparlanma eğiliminin yavaşlamaya rağmen devam ettiğini, ancak ülkelerin büyüme performanslarında ayrışma yaşandığını göstermektedir. Gelişmiş OECD ekonomilerinde büyüme ivme kazanmakta, gelişmekte olan ekonomilerde ise yavaşlama eğilimi görülmektedir.

Başta Çin olmak üzere gelişmekte olan ekonomilerde büyümenin yavaşladığı bir evreye girilmiş olması ve ABD Merkez Bankasının parasal genişleme politikasından çıkış stratejisine bağlı olarak şekillenecek olan küresel likidite koşulları, önümüzdeki dönemde küresel ekonomik görünüm üzerinde belirleyici iki temel unsur olarak öne çıkmaktadır. Dünya ekonomisinde yaşanan bu gelişmeler ve ABD Merkez Bankasının açıklamalarının etkisiyle gelişmekte olan ülkelerde yaşanan finansal dalgalanmanın ardından, uluslararası kuruluşlar büyüme tahminlerini aşağı yönlü revize etmiştir. IMF, 2012 yılı Ekim ayında 2013 yılı dünya büyümesini yüzde 3,6 tahmin ederken 2013 yılı Ekim ayında bu tahminini yüzde 2,9 seviyesine indirmiştir. IMF, ekonomik iyileşmenin sınırlı kalacağı beklentisiyle 2014 yılı dünya büyüme tahminini de yüzde 4,1'den yüzde 3,6'ya düşürmüştür.

Dünya ticaret hacminde azalma eğilimi devam etmektedir. 2011 yılında yüzde 6,1 oranında gerçekleşen dünya ticaret hacmi artış hızı, küresel ekonomik faaliyetlerdeki yavaşlamaya bağlı olarak 2012 yılında yüzde 2,7'ye gerilemiştir. Dünya ticaret hacmi artışının küresel ekonomik aktivitedeki iyileşmeye bağlı olarak 2013 yılında yüzde 2,9, 2014 yılında ise yüzde 4,9 olarak gerçekleşeceği tahmin edilmektedir. Gelişmiş ülkelerde uygulanan genişlemeci para politikalarına rağmen, küresel ölçekte ciddi bir enflasyonist baskı hissedilmemiştir. 2012 yılında küresel düzeyde yüzde 3,9 olarak gerçekleşen enflasyon oranının, 2013 ve 2014 yıllarında yüzde 3,8 olacağı tahmin edilmektedir.

Önümüzdeki dönemde küresel düzeyde petrol ve emtia fiyatlarında beklenen gerilemeden dolayı enflasyonist baskıların düşük olacağı, ancak bazı gelişmekte olan ülkelerde iç talepteki canlanmayla beraber enflasyonun yükselebileceği öngörülmektedir.

ABD Merkez Bankasının kısa vadede parasal genişlemeden çıkış stratejisi, orta ve uzun vadede ise faiz artırma sürecinde izleyeceği yöntem küresel likidite koşulları ve sermaye akımları üzerinde belirleyici olacaktır. Orta ve uzun vadede sermaye hareketlerinde iktisadi temellerin belirleyici olması beklense de kısa vadede gelişmiş ülkelerin para politikalarından kaynaklanan belirsizlikler, finansal dalgalanmalara yol açabilecektir. Önümüzdeki dönemde küresel likiditenin azalacak olması, yapısal sorunlara sahip gelişmekte olan ülkelerin piyasalarında oynaklığa yol açabilecek ve bu ülkelerin para birimleri üzerinde baskı oluşturabilecektir.

Dünya Ekonomisinde Temel Göstergeler

GÖSTERGELER	(Yüzdesele Değişim)					
	2011	2012	2013(1)	2013(2)	2013(3)	2014(3)
Dünya Hasılası	3,9	3,2	3,3	3,1	2,9	3,6
Gelişmiş Ekonomiler	1,7	1,5	1,2	1,2	1,2	2
ABD	1,8	2,8	1,9	1,7	1,6	2,6
Japonya	-0,6	2	1,6	2	2	1,2
Avro Bölgesi	1,5	-0,6	-0,3	-0,6	-0,4	1
Almanya	3,4	0,9	0,6	0,3	0,5	1,4
Yükselen Piyasalar ve Gelişmekte Olan Ekonomiler	6,2	4,9	5,3	5	4,5	5,1
Afrika (Sahra Altı)	5,5	4,9	5,6	5,1	5	6
Orta ve Doğu Avrupa	5,4	1,4	2,2	2,2	2,3	2,7
Bağımsız Devletler Topluluğu	4,8	3,4	3,4	2,8	2,1	3,4
Rusya	4,3	3,4	3,4	2,5	1,5	3
Gelişmekte Olan Asya	7,8	6,4	7,1	6,9	6,3	6,5
Çin	9,3	7,7	8	7,8	7,6	7,3
Hindistan	6,3	3,2	5,7	5,6	3,8	5,1
Latin Amerika ve Karayipler	4,6	2,9	3,4	3	2,7	3,1
Brezilya	2,7	0,9	3	2,5	2,5	2,5
Orta Doğu ve Kuzey Afrika	3,9	4,6	3,1	3,7	2,3	3,6
Dünya Ticaret Hacmi	6,1	2,7	5,6	3,1	2,9	4,9
Mal ve Hizmet İthalatı						
Gelişmiş Ekonomiler	4,7	1	4,1	1,4	1,5	4
Yükselen Piyasalar ve Gelişmekte Olan Ekonomiler	8,8	5,5	8,1	6	5	5,9
Tüketici Fiyatları (Yıllık Ortalama, Yüzde)						
Dünya	4,8	3,9	3,8	-	3,8	3,8
Gelişmiş Ekonomiler	2,7	2	1,7	1,5	1,4	1,8
ABD	3,1	2,1	1,9	-	1,4	1,5
Avro Bölgesi	2,7	2,5	1,6	-	1,5	1,5
Yükselen Piyasalar ve Gelişmekte Olan Ekonomiler	7,1	6,1	5,9	6	6,2	5,7
İşsizlik Oranı (Yüzde)						
Gelişmiş Ekonomiler	7,9	8	7,8	-	8,1	8
ABD	8,9	8,1	7,9	-	7,6	7,4
Avro Bölgesi	10,2	11,4	10,8	-	12,3	12,2
Genel Devlet Bütçe Dengesi / GSYH (Yüzde)						
ABD	-9,7	-8,3	-6,3	-	-5,8	-4,6
Avro Bölgesi	-4,2	-3,7	-2,7	-	-3,1	-2,5
Genel Devlet Brüt Borç Stoku/GSYH (Yüzde)						
ABD	99,4	102,7	110,2	-	106	107,3
Avro Bölgesi	88,2	93	91	-	95,7	96,1
Ortalama Petrol Fiyatları (Dolar /Varil)	104	105	110	100,9	104,5	101,4
LIBOR, Altı Aylık ABD Doları (Yüzde)	0,5	0,7	0,8	0,5	0,4	0,6
Yükselen Piyasalar ve Gelişmekte Olan Ekonomilere Giden Net Özel Finansal Akımlar	499,3	237,1	460	-	398,4	366,6

Kaynak: IMF Dünya Ekonomik Görünüm Raporu, Ekim 2013

(1) IMF Dünya Ekonomik Görünüm Raporu, Nisan 2013

(2) IMF Dünya Ekonomik Görünüm Raporu, Temmuz Güncellemesi 2013

(3) Gerçekleşme Tahmini

TÜRKİYE EKONOMİSİ

2010 ve 2011 yıllarında kaydedilen yüksek büyüme hızları sonrasında iç ve dış talebi dengelemeye yönelik alınan tedbirler sonucunda 2012 yılında büyüme hızı yavaşlamıştır. 2012 yılında beklenen büyüme oranı %3,2 iken %2,2 olarak gerçekleşmiştir.

2013 yılının ilk yarısında yurt içi talep tekrar canlanma eğilimine girmiş; özel ve kamu tüketimi ile kamu sabit sermaye yatırımları kaynaklı bir büyüme gerçekleşmiştir. İthalattaki hızlanma nedeniyle net ihracatın büyümeye katkısı negatif 1,8 puan olarak kaydedilmiştir. İlk altı aydaki yüzde 3,7 oranında büyümenin ardından yılın ikinci yarısında, ilk yarıda olduğu gibi, nihai yurt içi talebin büyümeye olumlu katkısının, net ihracatın ise büyümeye negatif katkısının devam etmesi öngörülmektedir. Yılın üçüncü ve dördüncü çeyreğinde sanayi üretiminin artış eğilimini koruması, büyümeye hizmetler sektörünün yüksek katkı vermeye devam etmesi beklenmektedir. Böylece, finansal göstergelerdeki dalgalanmanın reel ekonomiye etkisinin sınırlı kalacağı öngörüsü altında, 2013 yılında büyümenin yüzde 3,6 olacağı tahmin edilmektedir.

Euro Bölgesindeki olumsuz ekonomik görünüme rağmen Türkiye'nin kredi notunun artırılması, cari açığa oluşan düzelleme ve yeni bir not artırımı yönündeki beklentilerin oluşturduğu olumlu etkiyle 2012 yılının ikinci yarısından itibaren 2013 yılı Mayıs ayına kadar Türk mali piyasaları istikrarlı bir şekilde büyümüş ve diğer ülkelere göre pozitif ayrılmıştır. Bu dönemde Türkiye'ye yurt dışı yerleşiklerce portföy girişi artmıştır.

2013 yılı Mayıs ayından itibaren ABD Merkez Bankasının, parasal genişlemeyle piyasaya verilen likiditeyi azaltabileceğine dair açıklamalarının küresel ekonomideki belirsizlikleri artırması sonucunda gelişmekte olan ülkelere yönelik sermaye akımlarında dalgalanmalar yaşanmaya başlamıştır. Sermaye akımlarında yaşanan bu dalgalanmalar sonucunda, gelişmekte olan ülkelerin çoğunda gözlemlendiği gibi, Türk Lirasının oynaklığı artmış ve piyasa faiz oranları yükselmiştir. Küresel ekonomide yaşanan bu gelişmeler sonrası Merkez Bankası, Mayıs ayı sonlarından itibaren Türk Lirasında yaşanan dalgalanmaları sınırlamayı, Türk Lirasına yönelik olası spekülasyonları engellemeyi ve enflasyona ilişkin beklentilerdeki bozulmayı azaltmayı amaçlayan politikalar uygulamaya başlamıştır. Bu doğrultuda Banka, faiz koridorunun üst sınırını artırıp ek parasal sıkılaştırma uygulamalarına daha sık başvurarak piyasaya sağladığı likiditenin maliyetini görece artırmıştır. Bunun yanı sıra, Banka piyasa ihtiyaçlarını gözeterek Türk Lirasındaki oynaklığı azaltma amacıyla çeşitli tarihlerde döviz satım ihaleleri gerçekleştirmiştir.

ORTA VADELİ PROGRAM (2014-2016)

1. Büyüme

2014 yılında GSYH büyümesi yüzde 4 olarak öngörülmüştür. 2015 ve 2016 yıllarında ise üretken alanlara yönelik yatırımlarla desteklenen, daha çok yurt içi tasarruflarla finanse edilen, verimlilik artışına dayalı bir büyüme stratejisiyle GSYH artış hızı yüzde 5 olarak hedeflenmiştir.

2. Kamu Maliyesi

2013 yılı sonunda yüzde 0,8 olacağı tahmin edilen kamu kesimi açığının GSYH' ya oranının, Program dönemi sonunda yüzde 0,5'e gerilemesi hedeflenmektedir.

3. Ödemeler Dengesi

2013 yılında 153,5 milyar dolar olması beklenen ihracatın dönem sonunda 202,5 milyar dolara, 251,5 milyar dolar olması beklenen ithalatın dönem sonunda 305 milyar dolara ulaşacağı tahmin edilmektedir. Böylece 2013 yılında 98 milyar dolar olan dış ticaret açığı dönem sonunda 102,5 milyar dolara yükselecektir. Program döneminde yurt içi tasarrufları artırmaya ve ekonominin üretim yapısının ithalata olan yüksek bağımlılığını azaltmaya yönelik politikaların da katkısıyla, 2013 yılında yüzde 7,1 olarak gerçekleşmesi beklenen cari işlemler açığının GSYH'ya oranının dönem sonunda yüzde 5,5'e inmesi hedeflenmektedir.

4. İstihdam

2013 yılı sonunda yüzde 9,5 olacağı tahmin edilen işsizlik oranının 2016 yılında yüzde 8,9 seviyesine gerileyeceği öngörülmektedir.

5. Enflasyon

Toplam talep koşullarının enflasyona düşüş yönünde yaptığı katkının Program döneminde devam edeceği öngörülmektedir. Gıda enflasyonunun yüzde 7 civarında dalgalanacağı ve vadeli işlemler piyasaları göstergeleri dikkate alınarak Brent tipi ham petrol fiyatının 2013 yılındaki 108,8 dolar seviyesinden tedricen azalarak dönem sonunda 93,1 dolara gerileyeceği varsayılmıştır. TÜFE yıllık artış hızının 2014 yılındaki yüzde 5,3 seviyesinden dönem sonunda yüzde 5'e gerileyeceği tahmin edilmektedir.

Temel Ekonomik Göstergeler-Orta Vadeli Program

GÖSTERGELER	2012	2013 ⁽¹⁾	2014 ⁽²⁾	2015 ⁽²⁾	2016 ⁽²⁾
BÜYÜME					
GSYH (Milyar TL, Cari Fiyatlarla)	1.416	1.559	1.719	1.895	2.095
GSYH (Milyar Dolar, Cari Fiyatlarla)	786	823	867	928	996
Kişi Başına Milli Gelir (GSYH, Dolar)	10.497	10.818	11.277	11.927	12.670
GSYH Büyümesi ⁽³⁾	2,2	3,6	4	5	5
Toplam Tüketim ⁽³⁾	0,2	4,3	3,2	3,8	3,6
Kamu	6,4	7,8	3	3,3	4,2
Özel	-0,5	3,8	3,2	3,8	3,5
Toplam Sabit Sermaye Yatırımı ⁽³⁾	-2,2	3,1	3,6	8,6	8,1
Kamu	10,5	19,5	-3,5	9,9	3,9
Özel	-4,8	-0,8	5,7	8,2	9,2
Toplam Yurt İçi Tasarruf / GSYH	14,5	12,6	13,8	14,9	16
Kamu	2,9	2,9	2,4	3	3,4
Özel	11,6	9,7	11,4	11,9	12,7
Toplam Nihai Yurt İçi Talep ⁽³⁾	-0,4	4	3,3	5	4,7
Toplam Yurt İçi Talep ⁽³⁾	-1,8	5,1	3,2	5	4,8
İSTİHDAM					
Nüfus (Yıl Ortası, Bin Kişi)	74.855	76.055	76.911	77.770	78.632
İşgücüne Katılma Oranı (%)	50	51	51,3	51,6	51,9
İstihdam Düzeyi (Bin Kişi)	24.821	25.692	26.257	26.901	27.525
İstihdam Oranı (%)	45,4	46,2	46,5	46,9	47,3
İşsizlik Oranı (%)	9,2	9,5	9,4	9,2	8,9
DIŞ TİCARET					
İhracat (fob) (Milyar Dolar)	152,5	153,5	166,5	184	202,5
İthalat (cif) (Milyar Dolar)	236,5	251,5	262	282	305
Ham Petrol Fiyatı-Brent (Dolar/Varil)	112	108,8	103,2	97,6	93,1
Enerji İthalatı (Milyar Dolar)	60,1	59	61	62	64,5
Dış Ticaret Dengesi (Milyar Dolar)	-84,1	-98	-95,5	-98	-102,5
İhracat / İthalat (%)	64,5	61	63,5	65,2	66,4
Dış Ticaret Hacmi / GSYH (%)	49,5	49,2	49,4	50,2	50,9
Turizm Gelirleri (Milyar Dolar) ⁽⁴⁾	25,7	29	31	32	34,5
Cari İşlemler Dengesi (Milyar Dolar)	-47,8	-58,8	-55,5	-55	-55
Cari İşlemler Dengesi / GSYH (%)	-6,1	-7,1	-6,4	-5,9	-5,5
Altın Hariç Cari İşlemler Dengesi / GSYH (%)	-6,8	-6,1	-6,1	-5,6	-5,2
ENFLASYON					
GSYH Deflatörü	6,8	6,3	6	5	5,3
TÜFE Yıl Sonu % Değişme	6,2	6,8	5,3	5	5

Not: Tablodaki rakamlar yuvarlamadan dolayı toplamı vermeyebilir.

- (1) Gerçekleşme Tahmini
- (2) Program
- (3) Sabit fiyatlarla yüzde değişimi göstermektedir.
- (4) Ödemeler dengesinde gösterildiği gibidir.

Ekonomi İle ilgili Diğer Göstergeler:

Kapasite Kullanım Oranı

İmalat Sanayi Kapasite Kullanım Oranı (KKO) ve Mevsimsel Etkilerden Arındırılmış KKO* (Ağırlıklı Ortalama - %)													
	YILLAR	OCAK	ŞUBAT	MART	NİSAN	MAYIS	HAZİRAN	TEMMUZ	AĞUSTOS	EYLÜL	EKİM	KASIM	ARALIK
KKO	2007	77,90	77,30	80,30	80,50	80,80	81,70	82,00	79,60	80,80	81,60	80,80	79,20
	2008	77,90	78,00	76,90	78,60	79,20	80,30	79,80	80,00	77,30	75,80	71,80	64,90
	2009	61,60	60,90	58,70	59,70	64,00	67,50	67,90	68,90	68,00	68,20	69,80	67,70
	2010	68,60	67,80	67,30	72,70	73,30	73,30	74,40	73,00	73,50	75,30	75,90	75,60
	2011	74,60	73,00	73,20	74,90	75,20	76,70	75,40	76,10	76,20	77,00	76,90	75,50
	2012	74,70	72,90	73,10	74,70	74,70	74,60	74,80	74,30	74,00	74,90	74,00	73,60
	2013	72,40	72,20	72,70	73,60	74,80	75,30	75,50	75,50	75,40	76,40		
KKO - MA	2007	78,50	78,90	81,90	81,60	81,20	80,70	80,80	78,40	80,30	80,30	80,00	79,30
	2008	78,70	79,40	79,40	79,50	79,10	79,40	78,70	78,90	76,40	74,50	71,10	65,80
	2009	63,00	62,30	61,20	60,20	63,50	66,20	66,40	67,50	67,40	67,20	69,20	68,40
	2010	69,90	69,50	69,80	73,20	73,20	72,70	73,60	72,00	72,80	74,00	75,00	75,60
	2011	75,50	74,40	75,00	75,40	75,30	76,30	74,90	75,20	75,50	76,00	76,10	75,60
	2012	75,50	74,40	74,50	75,20	74,60	74,20	74,30	73,80	73,50	74,10	73,20	73,60
	2013	73,10	73,30	74,00	74,30	74,60	74,90	74,90	75,00	75,00	75,80		

Türkiye'nin Kredi Notu:

Türkiye ilk olarak Fitch'in, 5 Kasım 2012'de ülkenin uzun vadeli yabancı para cinsinden kredi notu "BB+"dan "BBB-"ye çıkarmasıyla "yatırım yapılabilir" seviyeye yükseltilirken, Moody's 16 Mayıs 2013'te ülkenin "BA1" yabancı para cinsinden uzun vadeli kredi notunu bir basamak artırarak "BAA3" yapmıştı.

Japon Kredi Derecelendirme Kuruluşunun da (JCR), 23 Mayıs'ta Türkiye'nin kredi notunu iki basamak artırarak yatırım yapılabilir seviye olan "BBB-"ye yükseltirken, Kanada merkezli uluslararası kredi derecelendirme kuruluşu Dominion Bond Rating Services (DBRS), Türkiye'nin uzun vadeli yabancı para cinsinden kredi notunu "BBB-" ile "yatırım" seviyesine çıkardı.

Standard and Poor's (S&P) 27 Mart 2013'te Türkiye'nin kredi notunu "BB"den "BB+"ya yükseltmiş, ancak yatırım yapılabilir seviyenin bir basamak altında bırakmıştı.

Yapı İzin İstatistikleri, Ocak - Haziran 2013

2013 yılının ilk altı ayında bir önceki yıla göre belediyeler tarafından Yapı Ruhsatı verilen yapıların bina sayısı %10,7, yüzölçümü %4,2, değeri %7,5, daire sayısı %7,7 oranında arttı. 2013 yılının ilk altı ayında Yapı Ruhsatına göre yapıların yüzölçümü 77 965 903 m2 iken; bunun 45 767 548 m2'si (%58,7) konut, 19 595 468 m2'si (%25,1) konut dışı ve 12 602 887 m2'si (16,2%) ise ortak kullanım alanı olarak gerçekleşti.

YAPI RUHSATLARI					
OCAK-HAZİRAN AYLARI TOPLAMI, 2013					
GÖSTERGELER	Yıl			Bir Önceki Yılın İlk Altı Ayına Göre Değişim Oranı (%)	
	2013	2012	2011	2013	2012
Bina Sayısı (adt.)	54.219	48.984	43.502	10,7%	12,6%
Yüzölçümü (m ²)	77.965.903	74.795.935	5.191.451	4,2%	1340,8%
Değer (TL)	55.320.059.271	51.456.225.868	32.807.869.589	7,5%	56,8%
Daire Sayısı (adt.)	391.699	363.590	273.616	7,7%	32,9%

Kentsel Dönüşüm: 35 ilde başlatılan kentsel dönüşüm projeleri inşaat sektörünü ve boyadan çimentoya, yalıtımdan cama kadar 120 alt sektörü olumlu etkileyeceği öngörülmektedir. Kentsel dönüşüm ile birlikte 400 milyar dolarlık ekonomi yaratması beklenmektedir.

Mütekabiliyet Yasası: Mütekabiliyet yasasıyla birlikte, bireylerin Türkiye’de gayrimenkul satın alımında mütekabiliyet zorunluluğu kaldırıldı. Yeni yasanın, özellikle Körfez ülkelerinden bireysel yatırımcılara konut edinimi konusunda olanak sağlaması sebebiyle, ticari gayrimenkul pazarına yasanın çok büyük bir etkisinin olması beklenmektedir.

2 B Yasası: Orman vasfını yitirmiş alanların ticaret ve konut fonksiyonlarına dönüşümüne olanak veren 2B yasası 25 Nisan 2012’de yürürlüğe girdi. Bu yasanın, İstanbul’un başlıca alt pazarlarında ve Türkiye genelinde proje geliştirmeye uygun arsa arzında artış sağlaması ile yeni projelerin ivme kazanması beklenmektedir.

Küresel belirsizliklerin arttığı ve dış finansman koşullarının giderek zorlaştığı konjonktürde Türkiye ekonomisinin dayanıklılığının korunması açısından son yıllarda uygulanan ihtiyatlı maliye politikalarının önümüzdeki dönemde de devam etmesi kritik önem taşımaktadır. Mali disiplinin kalitesini artıracak, tasarruf açığını azaltacak, kaynakların üretken alanlara yönlendirilmesini sağlayacak, iş ve yatırım ortamını daha da geliştirecek, işgücü piyasalarında esnekliği artıracak ve kayıtlı ekonomiye geçişi hızlandıracak yapısal reformların sürdürülmesi ekonomide istikrarı destekleyecektir.

Türkiye’de ekonomik büyümenin kazandığı ivme ile birlikte ekonominin daha güçleneceği beklentisi ile birlikte, Arap dünyasında yaşanan değişiklikler ve özellikle Suriye-Mısır ile ilgili karışıklığın sonucunun ne olacağı belirsizliğini korumaktadır.

Kaynak: TÜİK, SPK, DPT, TÜSİAD, TCMB, IMF, OECD

5. DEĞERLEME KONUSU GAYRİMENKUL HAKKINDA BİLGİLER

5.1. GAYRİMENKULÜN YERİ VE KONUMU

Değerleme konusu gayrimenkuller, Ankara İli, Çankaya İlçesi, Bahçelievler Mahallesi, 7. Cadde (Aşkabat Caddesi), 2758 Ada, 29 Parsel numarasında 612 m² arsa alanlı Kargir Apartman vasıflı ana taşınmaz üzerinde bulunan zemin kat 6 bağımsız bölüm no.lu 'Banka' ile 1. kat, 1 ve 2 bağımsız bölüm no.lu 'Mesken'lerdir.

Taşınmazların konumlu olduğu bölge, Çankaya ilçesinin en merkezi mahallesi olup, genel olarak ticaret fonksiyonlu olarak gelişmiştir. Semtte yapılaşmalar ayrık nizamlıdır. Değerleme konusu taşınmazların yakın çevresinde, Bahçeli İki Parkı, Ulubatlı Hasan İlköğretim Okulu, Bahçelievler Merkez Camii, Akdeniz Caddesi, Tarım Kredi Kooperatifleri Merkez Birliği, Adnan Ötügen Parkı ve Milli Kütüphane bulunmaktadır.

Batıda Güvenevler ve Aziziye Mahalleri, Doğuda Kazım Özalp ve Gaziosmanpaşa Mahalleleri, Kuzeyde Barbaros Mahallesi bulunmaktadır.

Taşınmazlar merkezi bir yerde konumlu olup, alternatif ulaşım olanaklarına sahip olup Akdeniz Bulvarı'na 550 m, Milli Kütüphane 'ye 600 m, Ankara Şehirler Arası Otobüs Terminali'ne 1,5 km mesafede bulunmaktadır.



TAŞINMAZLARIN ÇEŞİTLİ MERKEZLERE UZAKLIKLARI (KUŞ UÇUŞU)	
Aşti	1,5 km
İsmet İnönü Bulvarı	1,5 km
Anıtkabir	1 km
ODTÜ Kampüs	5,4 km
Esenboğa Havalimanı	24 km

5.2. GAYRİMENKULÜN TANIMI ve ÖZELLİKLERİ

- ✓ Değerleme konusu gayrimenkuller, Ankara İli, Çankaya İlçesi, Bahçelievler Mahallesi, 7. Cadde (Aşkabat Caddesi), 2758 Ada, 29 Parsel numarasında 612 m² arsa alanlı Kargir Apartman vasıflı ana taşınmaz üzerinde bulunan zemin kat 6 bağımsız bölüm no.lu 'Banka' ile 1. kat, 1 ve 2 bağımsız bölüm no.lu 'Mesken'lerdir.
- ✓ Değerleme konusu taşınmazlar bodrum +zemin + 3 Normal kattan oluşan kargir apartmanda konumlandırılmıştır.
- ✓ Onaylı mimari projesine göre ana taşınmazın bodrum katında kapıcı odası ve 6 bağımsız bölüm no.lu "Banka" ya ait müştemilatlar, zemin katta 6 bağımsız bölüm no.lu 'Banka', 1.katta 1 ve 2 no.lu meskenler, 2.katta 3 ve 4 no.lu meskenler ile 3.katta 5 no.lu mesken mevcut olup, binada toplam 5 adet mesken ile 1 adet 'Banka' bulunmaktadır.
- ✓ Değerleme konusu taşınmazlar; Halk Bankası tarafından Halk Bankası Bahçelievler Şubesi olarak kullanılmaktadır.
- ✓ Taşınmazın dış cephesi zemin katta ısı yalıtım levhaları ve alüminyum doğrama kaplamalı, üst katları silikon esaslı plastik dış cephe boyalıdır.
- ✓ Binanın iç mekan özellikleri, bodrum katta zemin döşemeleri granit; duvarlar saten boya; kapılar çelik ve ahşap görünümlü Amerikan panel kapıdır. Zemin kat ve 1. Normal katta, zemin döşemesi operasyon odalarında laminant parke, bankolar, müşteri holü ve wc'lerde seramik; duvarlar saten boya; kapılar ahşap görünümlü Amerikan panel ve alüminyum doğramadır. Bina içerisindeki tüm ıslak hacimlerin zemin döşemesi ve duvar kaplaması seramiktir.
- ✓ Taşınmazın bodrum katı, yapılan ölçümlere göre yaklaşık 200 m² brüt kullanım alanına sahip olup, projesine göre kalorifer dairesi, kalorifer bakım odası, arşiv, 2 adet kiralık kasa, arşiv, yemek mahalli, 2 adet wc ve koridor hacimlerinden oluşmaktadır. Bodrum katın yerinde yapılan incelemesine göre alan ve büyüklük bakımından mimari projesi ile uyumlu olduğu tespit edilmiştir. Mahallinde arşiv ile birleştirilmiş, 2 adet wc hacmi birleştirilerek kasa hacmine dönüştürülmüştür. Bodrum kat kasa ve arşiv amaçlı kullanılmaktadır.
- ✓ Taşınmazın zemin katı, yapılan ölçümlere göre 250 m² brüt kullanım alanına sahip olup, projesine göre 3 adet oda ve muamelat holü hacimlerinden oluşmaktadır. Zemin katın yerinde yapılan incelemesine göre alan ve büyüklük bakımından mimari projesi ile uyumlu olduğu tespit edilmiştir. Mahallinde katın ortasındaki merdiven boşluğu kapatılmış, 1. normal kat ile birleştirilerek kullanılmış, zemin kat kuzey doğu kısmından merdiven verilmiş ve kuzey batı kısmına wc hacimleri oluşturulmuştur. Zemin kat mahallinde 2 adet wc, müşteri holü ve bankolar, operasyon odası ve kombi odasından oluşmaktadır.
- ✓ Taşınmazın 1. normal katı, yapılan ölçümlere göre yaklaşık 290 m² brüt kullanım alanına sahip olup, mimari projesine göre katta 2 adet mesken bulunmaktadır. Meskenlerin her biri 3 adet oda, salon, mutfak, banyo, wc ve 2 adet balkon hacimlerinden oluşmaktadır. Mahallinde iki adet mesken birleştirilerek zemin katta bulunan banka ile beraber kullanılmaktadır. 1. Normal kat mahallinde müşteri holü ve bankolar, krediler servisi, operasyon odası, müdür odası ve mutfak hacimlerinden oluşmakta olup kobi bankacılığı için kullanılmaktadır.
- ✓ Yapılan ölçümlerin tümüne göre değerlendirme konusu taşınmazların toplam brüt alanı yaklaşık olarak 740 m² 'dir.

5.2.1. GAYRİMENKULÜN YAPISAL İNŞAAT ÖZELLİKLERİ

Yapı Tarzı	:	Betonarme
Yapı Sınıfı	:	3-B
Yapının Yaşı	:	34
Kat Adedi	:	Bodrum, zemin, 3 normal kat
Dış Cephe	:	Zeminde ısı yalıtımlı levha ve cam, normal katlar dış cephe boyası
Kapalı Alan (m ²)	:	740 m ²
Güvenlik	:	Mevcut
Sosyal Tesis	:	Mevcut Değil
Doğalgaz	:	Mevcut
Elektrik	:	Mevcut
Su	:	Mevcut
Kanalizasyon	:	Mevcut
Isıtma Sistemi	:	Kalorifer

5.2.2. FİZİKSEL ÖZELLİKLERİ

İnşaat Kalitesi	:	İyi
Malzeme Kalitesi	:	İyi
Fiziksel Eskime	:	%25(tadilat yapılmış)
Altyapı	:	Tam

5.2.3. GAYRİMENKULÜN TEKNİK ÖZELLİKLERİ

Değerlemesi yapılan taşınmazın bulunduğu bölgede her tür altyapı mevcuttur.

5.3.GAYRİMENKULÜN YASAL İNCELEMELERİ**5.3.1. TAPU İNCELEMELERİ****5.3.1.1. TAPU KAYITLARI**

TAPU KAYIT BİLGİLERİ				
İLİ	:	ANKARA		
İLÇESİ	:	ÇANKAYA		
MAHALLESİ	:	YUKARI BAHÇELİEVLER		
KÖYÜ	:	---		
SOKAĞI	:	---		
MEVKİİ	:	---		
SINIRI	:	PLANINDADIR.		
PAFTA NO	:	---		
ADA NO	:	2758		
PARSEL NO	:	29		
YÜZÖLÇÜMÜ	:	612 m ²		
ANA TAŞINMAZ NİTELİĞİ	:	KARGİR APARTMAN		
BAĞIMSIZ BÖLÜM NİTELİĞİ	:	BANKA	MESKEN	MESKEN
BAĞIMSIZ BÖLÜM NO	:	6	1	2
KAT NO	:	ZEMİN	1	1
ARSA PAYI	:	30/90	10/90	10/90
YEVMIYE NO	:	36171		
CİLT NO	:	49	48	48
SAHİFE NO	:	4749	4744	4745
EDİNİM TARİHİ	:	28.10.2010		
MALİK	:	HALK GAYRİMENKUL YATIRIM ORTAKLIĞI A.Ş. HİSSESİ: TAM		

5.3.1.2. TAKYİDAT BİLGİSİ VE DEVREDİLMESİNE İLİŞKİN KISITLAR

DEĞERLEMESİ YAPILAN GAYRİMENKULLER İLE İLGİLİ HERHANGİ BİR TAKYİDAT (DEVREDİLEBİLMESİNE İLİŞKİN SINIRLAMA) OLUP OLMADIĞI HAKKINDA BİLGİ DEVREDİLMESİNE İLİŞKİN KISITLAMALAR

2758 Ada 29 Parsel 6 No.lu Bağımsız Bölüm
REHİNLER BÖLÜMÜNDE: 26.11.2013 tarihinde, Çankaya Tapu Müdürlüğü'nden alınan yazılı bilgiye göre, taşınmaz üzerinde herhangi bir rehin kaydı bulunmamaktadır.
SERHLER BÖLÜMÜNDE: 26.11.2013 tarihinde, Çankaya Tapu Müdürlüğü'nden alınan yazılı bilgiye göre, taşınmaz üzerinde herhangi bir şerh kaydı bulunmamaktadır.
BEYANLAR BÖLÜMÜNDE: 26.11.2013 tarihinde, Çankaya Tapu Müdürlüğü'nden alınan yazılı bilgiye göre, taşınmaz üzerinde 29.11.1979 tarihli Yönetim Planı ile 19.08.2009 tarih ve 12611 yevmiyeli 'Yabancı Gerçek ve Tüzel Kişilerin Taşınmaz ve Bakanlar Kurulu Sınırlı Aynı Hak Edinimleri Yasaklanmıştır.' beyanı bulunmaktadır.

2758 Ada 29 Parsel 1 No.lu Bağımsız Bölüm**REHİNLER BÖLÜMÜNDE:**

26.11.2013 tarihinde, Çankaya Tapu Müdürlüğü'nden alınan yazılı bilgiye göre, taşınmaz üzerinde herhangi bir rehin kaydı bulunmamaktadır.

SERHLER BÖLÜMÜNDE:

26.11.2013 tarihinde, Çankaya Tapu Müdürlüğü'nden alınan yazılı bilgiye göre, taşınmaz üzerinde herhangi bir şerh kaydı bulunmamaktadır.

BEYANLAR BÖLÜMÜNDE:

26.11.2013 tarihinde, Çankaya Tapu Müdürlüğü'nden alınan yazılı bilgiye göre, taşınmaz üzerinde 29.11.1979 tarihli Yönetim Planı ile 19.08.2009 tarih ve 12611 yevmiyeli 'Yabancı Gerçek ve Tüzel Kişilerin Taşınmaz ve Bakanlar Kurulu Sınırlı Aynı Hak Edinimleri Yasaklanmıştır.' beyanı bulunmaktadır.

2758 Ada 29 Parsel 2 No.lu Bağımsız Bölüm**REHİNLER BÖLÜMÜNDE:**

26.11.2013 tarihinde, Çankaya Tapu Müdürlüğü'nden alınan yazılı bilgiye göre, taşınmaz üzerinde herhangi bir rehin kaydı bulunmamaktadır.

SERHLER BÖLÜMÜNDE:

26.11.2013 tarihinde, Çankaya Tapu Müdürlüğü'nden alınan yazılı bilgiye göre, taşınmaz üzerinde herhangi bir şerh kaydı bulunmamaktadır.

BEYANLAR BÖLÜMÜNDE:

26.11.2013 tarihinde, Çankaya Tapu Müdürlüğü'nden alınan yazılı bilgiye göre, taşınmaz üzerinde 29.11.1979 tarihli Yönetim Planı ile 19.08.2009 tarih ve 12611 yevmiyeli 'Yabancı Gerçek ve Tüzel Kişilerin Taşınmaz ve Bakanlar Kurulu Sınırlı Aynı Hak Edinimleri Yasaklanmıştır.' beyanı bulunmaktadır.

5.3.2. BELEDİYE İNCELEMESİ

5.3.2.1. İMAR DURUMU

Değerleme konusu parsel; 8888 nolu parselasyon planında, ayrık nizam 4 katlı konut+ticaret alanında kalmaktadır.

5.3.2.2. İMAR DOSYASI İNCELEMESİ

Değerleme konusu 2758 ada 29 parsel no.lu taşınmazın Çankaya Belediye arşivinde incelenen dosyasında 29.03.1977 tasdik tarihli mimari projesi, 11.08.1989 tasdik tarihli Tadilat projesi, 28.08.1977 tarih ve 608 sayılı Yapı Ruhsatı ile 30.03.1979 tarih ve 6024/79 sayılı Yapı Kullanma İzin Belgesi incelenmiştir.

5.3.2.3. ENCÜMEN KARARLARI, MAHKEME KARARLARI, PLAN İPTALLERİ V.B. DİĞER BENZER KONULAR

ENCÜMEN KARARLARI, MAHKEME KARARLARI, PLAN İPTALLERİ V.B. DİĞER BENZER KONULAR
Çankaya Belediyesi'nde yapılan incelemede herhangi encümen kararına rastlanmamıştır.

5.3.2.4. YAPI DENETİM FİRMASI

YAPI DENETİM KURULUŞU VE DENETİMLERİ DEĞERLEMESİ YAPILAN PROJELER İLE İLGİLİ OLARAK, 29/6/2001 TARİH VE 4708 SAYILI YAPI DENETİMİ HAKKINDA KANUN UYARINCA DENETİM YAPAN YAPI DENETİM KURULUŞU (TİCARET ÜNVANI, ADRESİ VB.) VE DEĞERLEMESİ YAPILAN GAYRİMENKUL İLE İLGİLİ OLARAK GERÇEKLEŞTİRDİĞİ DENETİMLER HAKKINDA BİLGİ

Değerleme konusu taşınmaz, 29.06.2001 Tarih ve 4708 sayılı "Yapı Denetimi Hakkında Kanun"u yürürlüğe girmeden önce inşa edildiğinden yapı denetimine tabi değildir.

5.3.3. SON 3 YIL İÇERİSİNDEKİ HUKUKİ DURUMDAN KAYNAKLI DEĞİŞİM

DEĞERLEMESİ YAPILAN GAYRİMENKUL İLE İLGİLİ VARSA SON ÜÇ YILLIK DÖNEMDE GERÇEKLEŞEN ALIM-SATIM İŞLEMLERİNE VE GAYRİMENKULÜN HUKUKİ DURUMUNDA MEYDANA GELEN DEĞİŞİKLİKLERE (İMAR PLANINDA MEYDANA GELEN DEĞİŞİKLİKLER, KAMULAŞTIRMA İŞLEMLERİ V.B.) İLİŞKİN BİLGİ

TAPU SİCİL MÜDÜRLÜĞÜ BİLGİLERİ (Son Üç Yılda Gerçekleşen Alım-Satım Bilgileri)	:	Taşınmazlar; Türkiye Halk Bankası A.Ş. adına kayıtlı iken 28.10.2010 tarih ve 36171 yevmiye ile Halk Gayrimenkul Yatırım Ortaklığı A.Ş. adına "Ticaret Şirketlerine Aynı Sermaye Konulması" işleminden tescil edilmiştir.
BELEDİYE BİLGİLERİ (İmar Planında Meydana Gelen Değişiklikler, Kamulaştırma İşlemleri V.B. Bilgiler)	:	Taşınmaz, son üç yılda herhangi bir imar değişikliğine konu olmamıştır. Çankaya ilçesi Yukarı Bahçelievler Mahallesi, 2758 ada, 29 parsel sayılı yer 8888 nolu parselasyon planında, ayrık nizam 4 katlı konut+ticaret alanında kalmaktadır

5.4. DEĞERLEMESİ YAPILAN PROJE

EĞER BELİRLİ BİR PROJEYE İSTİNADEN DEĞERLEME YAPILIYORSA, PROJEYE İLİŞKİN DETAYLI BİLGİ VE PLANLARIN VE SÖZ KONUSU DEĞERİN TAMAMEN MEVCUT PROJEYE İLİŞKİN OLDUĞUNA VE FARKLI BİR PROJENİN UYGULANMASI DURUMUNDA BULUNACAK DEĞERİN FARKLI OLABİLECEĞİNE İLİŞKİN AÇIKLAMA

Değerleme projeye istinaden yapılmamıştır.

6. DEĞERLEME ÇALIŞMALARI

6.1. DEĞERLEME ÇALIŞMALARINDA KULLANILAN YÖNTEMLER

Değerleme tekniği olarak ülkemizde ve uluslararası platformda kullanılan 3 temel yöntem bulunmakta olup bunlar Maliyet Yöntemi, Emsal Karşılaştırma Yöntemi ve Gelir yöntemleridir.

MALİYET YÖNTEMİ: Bu yöntemde, var olan bir yapının günümüz ekonomik koşulları altında yeniden inşa edilme maliyeti gayrimenkulün değerlemesi için baz kabul edilir. Bu anlamda maliyet yaklaşımının ana ilkesi kullanım değeri ile açıklanabilir. Kullanım değeri ise, "Hiçbir şahıs ona karşı istek duymasa veya onun değerini bilmeseye bile malın gerçek bir değeri vardır" şeklinde tanımlanmaktadır.

Bu yöntemde gayrimenkulün önemli bir kalan ekonomik ömür beklentisine sahip olduğu kabul edilir. Bu nedenle gayrimenkulün değerinin fiziki yıpranmadan, fonksiyonel ve ekonomik açıdan demode olmasından dolayı zamanla azalacağı varsayılır. Bir başka deyişle, mevcut bir gayrimenkulün bina değerinin, hiçbir zaman yeniden inşa etme maliyetinden fazla olamayacağı kabul edilir.

EMSAL KARŞILAŞTIRMA YÖNTEMİ: İşyeri türündeki gayrimenkul değerlemesinde en güvenilir ve gerçekçi yaklaşım piyasa değeri yaklaşımıdır. Bu değerlendirme yönteminde bölgede değerlendirilmesi istenilen gayrimenkul ile ortak temel özelliklere sahip karşılaştırılabilir örnekler incelenir. Emsal karşılaştırma yaklaşımı aşağıdaki varsayımlara dayanır.

- Analiz edilen gayrimenkulün türü ile ilgili olarak mevcut bir pazarın varlığı peşinen kabul edilir.
- Bu piyasadaki alıcı ve satıcıların gayrimenkul hakkında oldukça iyi düzeyde bilgi sahibi olduğu ve bu nedenle zamanın önemli bir faktör olmadığı kabul edilir.
- Gayrimenkulün piyasada makul bir satış fiyatı ile makul bir süre için kaldığı kabul edilir.
- Seçilen karşılaştırılabilir örneklerin değerlemeye konu gayrimenkul ile ortak temel özelliklere sahip olduğu kabul edilir.
- Seçilen karşılaştırılabilir örneklere ait verilerin, fiyat düzeltmelerinin yapılmasında günümüz sosyo-ekonomik koşulların geçerli olduğu kabul edilir.

GELİR YÖNTEMİ: Taşınmazların değeri, yalnızca getirecekleri gelire göre saptanabiliyorsa-örneğin kiralık konut ya da iş yerlerinde- sürüm bedellerinin bulunması için gelir yönteminin uygulanması kuraldır. Gelir yöntemi ile üzerinde yapı bulunan bir taşınmazın değerinin belirlenmesinde ölçüt, elde edilebilecek net gelirdir. Bu net gelir; yapı, yapıya ilişkin diğer yapısal tesisler ve arsa payından oluşur. Arsanın sürekli olarak kullanılma olasılığına karşın, bir yapının kullanılma süresi kısıtlıdır. Bu nedenle net gelirin parasal karşılığının saptanmasında arsa, yapı ve yapıya ilişkin diğer yapısal tesislerin değerleri ayrı kısımlarda belirlenir.

Net gelir, gelir getiren taşınmazın yıllık işletme brüt gelirinden, taşınmazın boş kalmasından oluşan gelir kaybı ve işletme giderlerinin çıkarılması ile bulunur. Net gelir, yapı gelir ve arsa gelirinden oluşmaktadır. Arsa geliri, arsa değerinin bölgedeki taşınmaz piyasasında geçerli olan taşınmaz faiz oranınca getireceği geliri ifade eder. Yapı geliri yapının kalan kullanım süresi boyunca bölgedeki taşınmaz piyasasında geçerli olan taşınmaz reel faizi oranında getirdiği gelir ile yapının kalan kullanım süresi temel alınarak ayrılacak yıllık amortisman miktarının toplamından oluşmaktadır.

6.2.DEĞERLEME İŞLEMİNİ ETKİLEYEN FAKTÖRLER

Değerleme işlemi olumsuz yönde etkileyen herhangi bir faktör bulunmamaktadır.

6.3.TAŞINMAZIN DEĞERİNİ ETKİLEYEN FAKTÖRLER

➤ OLUMSUZ YÖNDE ETKİLEYEN FAKTÖRLER

- Otoparkının mevcut olmaması,

➤ OLUMLU YÖNDE ETKİLEYEN FAKTÖRLER

- Taşınmazın Yukarı Bahçelievler Mahallesi'nin en merkezi caddesinde, köşe parselde konumlu olması,
- Ticaret ve Hizmet Merkezi olan bir bölgede konumlu olması,
- Ulaşım açısından kolay erişilebilir bir bölgede konumlu olması,
- Yakın çevresinde ticari potansiyeli yüksek iş merkezleri, ofisler ve banka şubelerinin olması,
- Eğitim, sağlık, kamu kurumlarına yakın mesafede olması,
- Ruhsatlı ve iskanlı olması.

6.4.DEĞERLEME İŞLEMİNDE KULLANILAN VARSAYIMLAR, DEĞERLEME YÖNTEMLERİ VE BUNLARIN KULLANILMA NEDENLERİ

Değerlemede, **emsal karşılaştırma** yöntemi ve **gelir yöntemi** kullanılmıştır. Değerlemede mevcut ekonomik koşulların devam edeceği varsayılmıştır.

Emsal karşılaştırma yöntemi çerçevesinde; taşınmazın konumu, bölgedeki ticari potansiyel, alt yapı ve ulaşım imkânları, yola olan cephesi, kullanım alanı gibi değerine etken olabilecek tüm özellikleri dikkate alınmış, bölgede detaylı piyasa araştırması yapılmıştır. Değerleme, gayrimenkulün yasal durumu, yapılanma hakkı, üzerindeki yapının fiziksel durumu ve konumu göz önünde bulundurularak yapılmıştır.

Emsal karşılaştırma yöntemi çerçevesinde tespit edilen değer test edilmesine yönelik olarak "gelir yöntemi" kullanılmıştır. Söz konusu taşınmazın konu olabileceği kira bedeli bölge için belirlenen kapitalizasyon oranıyla kapitalize edilmesi suretiyle nihai değerler hesaplanmıştır.

6.5.DEĞER TESPİTİNE İLİŞKİN PİYASA ARAŞTIRMASI VE BULGULARI**6.5.1. KİRALIK EMSALLER**

DÜKKAN, OFİS VE MESKEN EMSALLERİ						
NO	DURUM	ALAN (m ²)	FİYAT (TL)	AÇIKLAMA	BİRİM KİRA (TL/m ²)	İRTİBAT
1	KİRALIK	70	12.000	Değerleme konusu taşınmazla aynı cadde üzerinde bulunan, 35 yaşındaki binanın giriş katında konumlu, 2 hacimden oluşan dükkan.	171,4	REMAX BRAVO 0532 262 77 73
2	KİRALIK	30	4.000	Değerleme konusu taşınmazla aynı cadde üzerinde konumlu, 4 katlı, 35 yaşındaki binanın giriş katında konumlu, tek hacimden oluşan dükkan.	133,3	ATA EMLAK İNŞ. 0505 390 79 44
3	KİRALIK	90	18.000	Değerleme konusu taşınmazla aynı cadde üzerinde bulunan, 3 katlı, 25 yaşındaki binanın ara giriş katında konumlu, tek hacimden oluşan dükkan.	200,0	BİRCAN EMLAK 0507 213 81 81
4	KİRALIK	60	10.000	Değerleme konusu taşınmazla aynı cadde üzerinde bulunan, 2 katlı, 40 yaşındaki binanın giriş katında konumlu, dükkan ve deposu.	166,7	BİRCAN EMLAK 0507 213 81 81
5	KİRALIK	200	25.000	Değerleme konusu taşınmazla aynı cadde üzerinde bulunan, 3 katlı, 25 yaşındaki binanın giriş katında konumlu, 2 hacimden oluşan dükkan ve deposu.	125,0	BİRCAN EMLAK 0507 213 81 81
6	KİRALIK	80	2.000	Değerleme konusu taşınmazla yakın mevkiide bulunan, 20-25 yaşındaki binanın 1. katında konumlu, 2+1 kullanımlı ofis.	25,0	EKU MOTORS 0532 654 31 31
7	KİRALIK	85	1.500	Değerleme konusu taşınmazla aynı cadde üzerinde bulunan, 5 katlı, 25 yaşındaki binanın bahçe katında konumlu, 3+1 kullanımlı daire.	17,6	SAHİBİNDEN 0533 609 12 34
8	KİRALIK	130	3.000	Değerleme konusu taşınmazla aynı cadde üzerinde bulunan, 4 katlı, 20-25 yaşındaki binanın 2. katında konumlu, 3+1 kullanımlı, ofis kullanımına uygun daire.	23,1	ZORLU GAYRİMENKUL 0506 987 74 47
9	KİRALIK	85	1.600	Değerleme konusu taşınmazla aynı cadde üzerinde bulunan, 3 katlı, 25 -30 yaşındaki binanın 3. katında konumlu, 3+1 kullanımlı daire.	18,8	CANSU EMLAK 0532 612 72 37

Değerlendirme :

Değerleme konusu taşınmaz, Bahçelievler Mahallesi'nin ticaret potansiyeli en yüksek caddesi üzerinde bulunmakta olup, tespit edilen emsaller de değerlendirme konusu taşınmazla aynı cadde üzerinde konumludur.

Emsal 1: Bahçelievler Mahallesi, 7. Cadde üzerinde, giriş katta konumlu, 2 hacimden oluşan dükkanın şerefyesi, değerlendirme konusu taşınmazların giriş katında bulunan dükkana benzerdir.

Emsal 2: Bahçelievler Mahallesi, 7. Cadde üzerinde konumlu, giriş katta konumlu, tek hacimden oluşan dükkanın şerefyesi, değerlendirme konusu taşınmazların giriş katında bulunan dükkana benzerdir.

Emsal 3: Bahçelievler Mahallesi, 7. Cadde üzerinde, giriş katta konumlu, tek hacimden oluşan dükkanın şerefiyesi, değerlendirme konusu taşınmazların giriş katında bulunan dükkana kıyasla daha yüksektir.

Emsal 4: Bahçelievler Mahallesi, 7. Cadde üzerinde, giriş katta konumlu, tek hacimden oluşan dükkan ve deposunun şerefiyesi, değerlendirme konusu taşınmazların giriş katında bulunan dükkana benzerdir.

Emsal 5: Bahçelievler Mahallesi, 7. Cadde üzerinde, giriş katta konumlu, tek hacimden oluşan dükkan ve deposunun şerefiyesi, değerlendirme konusu taşınmazların giriş katında bulunan dükkana benzerdir.

Emsal 6: Bahçelievler Mahallesi, 7. Cadde üzerinde, 1. katta konumlu, 2+1 kullanımlı ofisin şerefiyesi, değerlendirme konusu taşınmazların 1. katında bulunan ofise benzerdir.

Emsal 7: Bahçelievler Mahallesi, 7. Cadde üzerinde, bahçe katında konumlu, 3+1 kullanımlı dairenin şerefiyesi, değerlendirme konusu taşınmazların 1. katında bulunan daire vasıflı, ofis olarak kullanılan taşınmaza kıyasla düşüktür.

Emsal 8: Bahçelievler Mahallesi, 7. Cadde üzerinde, 2. katta konumlu, 3+1 kullanımlı dairenin şerefiyesi değerlendirme konusu taşınmazların 1. katında bulunan daire vasıflı, ofis olarak kullanılan taşınmaza benzerdir.

Emsal 9: Bahçelievler Mahallesi, 7. Cadde üzerinde, 3. katta konumlu, 3+1 kullanımlı dairenin şerefiyesi değerlendirme konusu taşınmazların 1. katında bulunan daire vasıflı, ofis olarak kullanılan taşınmaza kıyasla düşüktür.

Yukarıda detayları verilen emsal ve piyasa araştırmaları sonucunda; değerlendirme konusu taşınmazların konumlandığı cadde üzerinde zemin katta konumlu işyerlerinin **130-200 TL/m²/Ay**, normal katlarda konumlu ofis kullanımlı taşınmazların **18-25 TL/m²/Ay** değer aralığında kiralamaya konu oldukları tespit edilmiştir.

6.5.2. SATILIK EMSALLER

OFİS VE DÜKKAN EMSALLERİ						
NO	DURUM	ALAN (m ²)	FİYAT (TL)	AÇIKLAMA	BİRİM KİRA (TL/m ²)	İRTİBAT
1	SATILIK	100	1.400.000	Değerleme konusu taşınmazla aynı mevkide bulunan, 2 hacimden oluşan, 30 yaşındaki binanın giriş katında konumlu dükkan ve deposu	14.000	GÜVEN İNŞAAT EMLAK 0312 356 82 56
2	SATILIK	90	1.750.000	Değerleme konusu taşınmazla yakın mevkide bulunan, yeni binanın giriş katında konumlu, tek hacimden oluşan dükkan.	19.444	ESKİDİĞİ GAYRİMENKUL 0530 939 27 53
3	SATILIK	100	1.900.000	Değerleme konusu taşınmazla yakın mevkide, 3. cadde üzerinde konumlu, giriş kat, 2 hacimden oluşan dükkan.	19.000	ÇANKAYA GAYRİMENKUL 0532 237 71 38
4	SATILMIŞ	280	8.000.000	Değerleme konusu taşınmazla aynı cadde üzerinde bulunan, 140 m ² giriş kat dükkan ve 140 m ² deposu.	28.571	BİRCAN EMLAK 0507 213 81 81
5	SATILIK	110	370.000	Değerleme konusu taşınmazla aynı mevkide bulunan, 3+1 kullanımlı, 15-20 yaşındaki binanın 2. katında konumlu daire.	3.363	REMAX BRAVO 0544 227 17 06
6	SATILIK	110	400.000	Değerleme konusu taşınmazla aynı mevkide bulunan, 4+1 kullanımlı, 20-25 yaşındaki binanın 2. katında konumlu daire.	3.636	ARYA GAYRİMENKUL 0532 285 05 88
7	SATILIK	100	425.000	Değerleme konusu taşınmazla aynı cadde üzerinde bulunan, 3+1 kullanımlı, 25-30 yaşındaki binanın 2. katında konumlu daire.	4.250	GÜNCEL GAYRİMENKUL 0536 475 57 43
8	SATILIK	90	375.000	Değerleme konusu taşınmazla aynı cadde üzerinde bulunan, 3+1 kullanımlı, 30 yaşındaki binanın 2. katında konumlu daire.	4.166	SAHİBİNDEN 0532 583 06 28

Değerlendirme :

Değerleme konusu taşınmaz, Bahçelievler Mahallesi'nin ticaret faaliyeti en yüksek caddesi üzerinde bulunmakta olup bulunan emsallerin de aynı cadde veya yakın mevkiinde bulunmasına, benzer özelliklere sahip olmasına dikkat edilmiştir.

Emsal 1: Bahçelievler Mahallesi, 7. Cadde'yi kesen bir sokak üzerinde konumlu, giriş kat dükkan ve deposunun şerefyesi, değerlendirme konusu taşınmazların giriş katında bulunan dükkan ve deposuna kıyasla daha düşüktür.

Emsal 2: Bahçelievler Mahallesi, 7. Cadde'ye çıkan sokak üzerinde konumlu, giriş kat dükkanın şerefyesi, değerlendirme konusu taşınmazların giriş katında bulunan dükkana kıyasla daha düşüktür.

Emsal 3: Bahçelievler Mahallesi, 7. Cadde'ye paralel başka bir cadde üzerinde konumlu, giriş kat dükkanın şerefyesi, değerlendirme konusu taşınmazların giriş katında bulunan dükkana kıyasla daha düşüktür. Söz konusu taşınmazın bulunduğu cadde 7. Cadde'ye göre daha az ticaret fonksiyonunun olduğu, yaya yoğunluğunun biraz daha az olduğu bir caddedir.

Emsal 4: Bahçelievler Mahallesi, 7. Cadde üzerinde konumlu, giriş kat dükkan ve deposunun şerefyesi, değerlendirme konusu taşınmazların giriş katında bulunan dükkan ve deposuna benzerdir.

Emsal 5: Bahçelievler Mahallesi, 7. Cadde'yi kesen bir sokak üzerinde konumlu, 3+1 kullanımlı dairenin şerefyesi değerlendirme konusu taşınmazların 1. katında bulunan mesken vasıflı, ofis kullanımlı taşınmaza kıyasla daha düşüktür.

Emsal 6: Bahçelievler Mahallesi, 7. Cadde'ye paralel bir sokak üzerinde konumlu, 4+1 kullanımlı dairenin şerefyesi, değerlendirme konusu taşınmazların 1. katında bulunan mesken vasıflı, ofis kullanımlı taşınmaza kıyasla daha düşüktür.

Emsal 7: Bahçelievler Mahallesi, 7. Cadde üzerinde konumlu, 3+1 kullanımlı dairenin şerefyesi, değerlendirme konusu taşınmazların 1. katında bulunan mesken vasıflı, ofis kullanımlı taşınmaza benzerdir.

Emsal 8: Bahçelievler Mahallesi, 7. Cadde üzerinde konumlu, 3+1 kullanımlı dairenin şerefyesi, değerlendirme konusu taşınmazların 1. katında bulunan mesken vasıflı, ofis kullanımlı taşınmaza benzerdir.

Yukarıda detayları verilen emsal ve piyasa araştırmaları sonucunda değerlendirme konusu taşınmazların konumlandığı cadde üzerinde zemin katta konumlu işyerlerinin **20.000-30.000 TL/m²**, normal katlarda konumlu ofis kullanımlı taşınmazların **3000-4500 TL/m²** değer aralığında alım-satım işlemine konu oldukları tespit edilmiştir.

6.6.SATIŞ DEĞERİ TESPİTİ

6.6.1. EMSAL KARŞILAŞTIRMA YÖNTEMİ İLE DEĞER TESPİTİ

Emsal karşılaştırma yöntemi çerçevesinde; Rapor'un 6.5. başlığı altında detayları verilen emsal ve piyasa araştırmaları sonucunda, değerlendirme konusu taşınmazlar için belirlenen birim fiyatlar esas alınarak hesaplanan toplam değerler aşağıda sunulmuştur.

Bağımsız Bölüm No	Alan, M ²	Birim Değer, TL/m ²	Satış Değeri, TL
1	145	4.200	609.000
2	145	4.200	609.000
6	200+250 6 No'lu BB'e Ait Depo için Bodrum Kat için Takdir edilen Birim Değer Esas alınmış, Birim Değer Bodrum Kat ve Zemin Kat Ortalaması Olarak Verilmiştir.	16.800	7.560.000
Genel Toplam, TL			8.778.000

6.6.2. MALİYET YÖNTEMİ İLE DEĞER TESPİTİ

Değerleme konusu taşınmazın konumlandığı bölge gelişimini tamamlanmış olup, bölgede arsa arzı olmadığından ve yeterli sayıda satılık/kiralık emsal tespit edilebildiğinden maliyet yöntemi kullanılmamıştır.

6.6.3. GELİR YÖNTEMİ İLE DEĞER TESPİTİ

Rapor'un 6.5. başlığı altında detayları verilen emsal ve piyasa araştırmaları doğrultusunda, tespit edilen birim kira bedelleri esas alınarak gelir yöntemi ile yapılan hesaplamalar aşağıda sunulmuştur. Bölgede Kapitalizasyon Oranı (Ro) 0,05-0,08 aralığında olup, değerlendirme konusu taşınmazın nitelikleri doğrultusunda %7 olarak alınmıştır.

GELİR KAPİTALİZASYONU YÖNTEMİNE GÖRE DEĞER						
BB No	Alanı, m ²	Birim Kira Değeri (TL/m ² /ay)	Aylık Kira (TL/ay)	Yıllık Kira (TL/ay)	Ro	Taşınmazın Değeri, TL
1	145	25	3.557	42.684	0,07	609.777
2	145	25	3.557	42.684		609.777
6	450	96	43.200	518.400		7.405.714
Toplam Değer, TL						8.625.268

6.7.KİRA DEĞERİ ANALİZİ VE KULLANILAN VERİLER

Taşınmazın kira bedeli, Rapor'un 6.5. başlığı altında detayları verilen emsal ve piyasa araştırmaları sonucunda tespit edilen kira bedelleri aşağıda sunulmuştur.

BB No	Alanı, m ²	Birim Kira Değeri (TL/ m ² /ay)	Aylık Kira (TL/ay)	Yıllık Kira (TL/ay)
1	145	25	3.557	42.684
2	145	25	3.557	42.684
6	450	96	43.200	518.400
Toplam Kira Bedeli, TL			50.314	603.769

6.8.GAYRİMENKUL VE BUNA BAĞLI HAKLARIN HUKUKİ DURUMUNUN ANALİZİ

Taşınmazlara ait incelemeler ilgili Belediye ve Tapu Sicil Müdürlüğü'nde yapılmış olup, hukuki açıdan herhangi bir kısıtlayıcı durum görülmemiştir.

6.9.BOŞ ARAZİ VE GELİŞTİRİLMİŞ PROJE DEĞERİ ANALİZİ VE KULLANILAN VERİ VE VARSAYIMLAR İLE ULAŞILAN SONUÇLAR

Değerleme konusu taşınmazın boş arsa değeri tespiti yapılmamıştır.

6.10. EN YÜKSEK VE EN İYİ KULLANIM ANALİZİ

Taşınmazın en etkin ve en verimli kullanımı; mevcut kullanımı ve Mer'î İmar Planı yapılanma fonksiyonu gibi ticaret fonksiyonlu kullanılmasıdır.

6.11. MÜŞTEREK VEYA BÖLÜNMÜŞ KISIMLARIN DEĞERLEME ANALİZİ

Değer tespitinde, müşterek kısımların taşınmaza kattığı değer nihai değere yansıtılmıştır.

6.12. HASILAT PAYLAŞIMI VEYA KAT KARŞILIĞI YÖNTEMİ İLE YAPILACAK PROJELERDE, EMSAL PAY ORANLARI

Hasılat paylaşımı veya kat karşılığı yöntemi söz konusu değildir.

7. ANALİZ SONUÇLARININ DEĞERLENDİRİLMESİ

7.1. FARKLI DEĞERLEME METOTLARININ VE ANALİZİ SONUÇLARININ UYUMLAŞTIRILMASI VE BU AMAÇLA İZLENEN YÖNTEMİN VE NEDENLERİNİN AÇIKLAMASI

Değer; emsal karşılaştırma yöntemi ile tespit edilmiş, bu yöntemle tespit edilen değer test edilmesine yönelik olarak gelir yöntemi kullanılmıştır.

Emsal karşılaştırma yöntemi ile taşınmazın değeri ~**8.778.000.-TL**, gelir yöntemi ile değer **8.625.268,-TL** olarak hesaplanmış olup, her iki yöntemle hesaplanan değer birbirini örtüştüğü tespit edilmiştir. Emsal karşılaştırma yöntemi ile tespit edilen değer, piyasa değerini daha doğru olarak yansıttığından, **8.778.000,-TL** değer, nihai değer olarak alınmasının uygun olduğu kanaatine varılmıştır.

7.2.ASGARİ BİLGİLERDEN RAPORDA VERİLMİYENLERİN NİÇİN YER ALMADIKLARININ GEREKÇELERİ

Asgari bilgilerden verilmeyen herhangi bir bilgi bulunmamaktadır.

7.3.YASAL GEREKLERİN YERİNE GETİRİLİP GETİRİLMEDİĞİ VE MEVZUAT UYARINCA ALINMASI GEREKEN İZİN VE BELGELERİN TAM VE EKSİKSİZ OLARAK MEVCUT OLUP OLMADIĞI HAKKINDA GÖRÜŞ

Değerleme konusu taşınmazlar; yapı kullanma izin belgesine istinaden kat mülkiyetine geçmiş olup, cins tashihi yapılmıştır. Mevzuat uyarınca alınması gerekli izin ve belgeleri tamdır.

7.4.DEĞERLEMESİ YAPILAN GAYRİMENKULÜN, GAYRİMENKUL YATIRIM ORTAKLIKLARI PORTFÖYÜNE ALINMASINDA SERMAYE PİYASASI MEVZUATI ÇERÇEVESİNDE, BİR ENGEL OLUP OLMADIĞI HAKKINDA GÖRÜŞ

Değerleme konusu taşınmazların Gayrimenkul Yatırım Ortaklığı portföyünde yer almasında, Sermaye Piyasası Mevzuatı çerçevesinde herhangi bir engel bulunmamaktadır.

8. SONUÇ

8.1.SORUMLU DEĞERLEME UZMANININ SONUÇ CÜMLESİ

Değerleme uzmanlarının konu ile ilgili yaptıkları analiz ve ulaştıkları sonuçlara katılıyorum.

8.2. NİHAİ DEĞER TAKDİRİ

8.2.1. SATIŞ DEĞER TAKDİRİ

BAHÇELİEVLER ŞB. RAYİÇ DEĞER				
BB No	ALAN,m ²	KDV Hariç Σ Değer, TL	KDV Dahil Σ Değer, TL	KDV Hariç Σ Değer, USD
1	145	609.000	718.620	300.000
2	145	609.000	718.620	300.000
6	450	7.560.000	8.920.800	3.724.138
Genel Toplam, TL		8.778.000	10.358.040	4.324.138

Değerleme konusu taşınmazın KDV Hariç toplam satış değeri;

8.778.000-TL (SekizMilyonYediYüzYetmişSekizBin Türk Lirası) olarak takdir edilmiştir.

8.2.2. KİRA BEDELİ TAKDİRİ

BAHÇELİEVLER ŞB. KİRA BEDELİ				
BB No	ALAN m ²	KİRA BEDELİ TL/AY	KİRABEDELİ TL/YIL	KİRA BEDELİ USD/YIL
1	145	3.557	42.684	21.027
2	145	3.557	42.684	21.027
6	450	43.200	518.400	255.369
Genel Toplam, TL		50.314	603.769	297.423

8.2.3. SİGORTA DEĞERİ TAKDİRİ

Değerleme konusu taşınmazın yapı sınıfı 3-B olmak üzere sigortaya esas değeri 432.900,-TL olarak hesaplanmıştır. Sigortaya esas değer; taşınmazın toplam kapalı alanı ile Bayındırlık İskan Bakanlığı 3-B Yapı Sınıfı Yaklaşık Maliyeti çarpılmak suretiyle hesaplanmıştır.

*(16.12.2013 tarihi itibari ile T.C. Merkez Bankası USD satış kuru 2,03-TL'dir).

GÖREVLİ DEĞERLEME UZMANI

Fulya ŞENGÜL

SPK Lisans NO:401341

Harita Mühendisi/Kontrolör

SORUMLU DEĞERLEME UZMANI

Mustafa NURAL

SPK LİSANS NO:400604

Harita Mühendisi/Genel Müdür Yardımcısı

EK 1 - FOTOĞRAFLAR



Bina Dış Görünüşleri



Bodrum Kat Fotoğrafları





Zemin Kat Fotoğrafları





1. Normal Kat Fotoğrafları

EK 2 – DOKÜMAN VE BELGELER

TAKYİDAT BİLGİLERİ

TAŞINMAZA AİT TAPU KAYDI			
Zemin Tipi	: Kat Mülkiyeti	Ada/Parsel	: 2758/29
Zemin No	: 372346	Yüzölçüm	: 612,00 m ²
İl / İlçe	: ANKARA/ÇANKAYA	Amir Tas. Nitelik	: KARGIR APARTMAN
Kararın Adı	: Çankaya TM	Blok/Kat/Giriş -B.B.No	: - / - / - (Bağ.Böl.No: 6)
Mahalle / Köy Adı	: YUKARI BAHÇELİEVLER Mah.	Arsa Pay/Payda	: 30/90
Mevki	:	Bağ.Böl. Nitelik	: BANKA
CH / Sayfa No	: 49 / 4749		
Kayıt Durum	: Akad.		

TAŞINMAZ ŞERH / BEYAN / İRTİFAK

S/Ş/İ	Açıklama	Mülk / Lotlar	Tarih - Yevmiye	Terkin Sebhi - Tarih - Yev.
Beyan	YÖNETİM PLANI - 28/10/1979		-	--
Beyan	DİĞER (KONUT - YABANCI GERÇEK VE TÜZEL KİŞİLERİN TAŞINMAZ VE BAKANLAR KURULU SINIRLI AYNI HAK EDİMLERİ YASAKLANMIŞTIR.) Tarih - Sayı : -		19/08/2009 - 12611	--

MÜLKİYET BİLGİLERİ

Sistem No	Mülk	Ehliyeti No	Hisse Pay/Payda	Metrekare	Edinme Sebhi - Tarih - Yev.	Terkin Sebhi - Tarih - Yev.
110855436	HALK GAYRİMENKUL YATIRIM ORTAKLIĞI ANONİM ŞİRKETİ		TAM		Ticaret Sicilinin Ajrı Sermaye Kayıtları - 28/10/2010 - 36171-	--

TAŞINMAZA AİT TAPU KAYDI			
Zemin Tipi	: Kat Mülkiyeti	Ada/Parsel	: 2758/29
Zemin No	: 372716	Yüzölçüm	: 612,00 m ²
İl / İlçe	: ANKARA/ÇANKAYA	Amir Tas. Nitelik	: KARGIR APARTMAN
Kararın Adı	: Çankaya TM	Blok/Kat/Giriş -B.B.No	: - / - / - (Bağ.Böl.No: 1)
Mahalle / Köy Adı	: YUKARI BAHÇELİEVLER Mah.	Arsa Pay/Payda	: 30/90
Mevki	:	Bağ.Böl. Nitelik	: MİSKEN
CH / Sayfa No	: 48 / 4744		
Kayıt Durum	: Akad.		

TAŞINMAZ ŞERH / BEYAN / İRTİFAK

S/Ş/İ	Açıklama	Mülk / Lotlar	Tarih - Yevmiye	Terkin Sebhi - Tarih - Yev.
Beyan	YÖNETİM PLANI - 28/10/1979		-	--
Beyan	DİĞER (KONUT - YABANCI GERÇEK VE TÜZEL KİŞİLERİN TAŞINMAZ VE BAKANLAR KURULU SINIRLI AYNI HAK EDİMLERİ YASAKLANMIŞTIR.) Tarih - Sayı : -		19/08/2009 - 12611	--

MÜLKİYET BİLGİLERİ						
Sistem No	Mallık	Ehliyet No	Hisse Pay/Payda	Metrekaresi	Edinme Sebebi - Tarih - Yev.	Terkin Sebebi - Tarih - Yev.
11983457	HALK GAYRİMENKUL YATIRIM ORTAKLIĞI ANONİM ŞİRKETİ		TAM		Ticaret Sicilinde Ayrı Sermaye Kaydına - 28/10/2010 - 36171-	- -

TAŞINMAZA AİT TAPU KAYDI			
Zemin Tipi	1 Kat Mülkiyet	Ada/Parcel	1 2750/29
Zemin No	2 172725	Yükölçüm	1 432,00 m2
B/İçe	2 ANKARAÇANKAYA	Amir Tan. Nitelik	1 KARGIB APARTMAN
Karım Adı	2 Çankaya İM	Blok/Kat/Giriş-B.B.No	1 - / 1 / - (Dağ.Bo1No: Z)
Mahalle / Köy Adı	1 YUKARI BAĞÇELİEVLER MAH.	Arın Pay/Payda	2 10/90
Menkül		Bağ.Bo1. Nitelik	1 MESKEN
ÇH / Sayfa No	1 4E / 4745		
Kayıt Durum	1 Aktif		

TAŞINMAZ ŞERH / BEYAN / İRTİFAK

S/Ş/İ	Açıklama	Mallık / Lehdar	Tarih - Yevmiye	Terkin Sebebi - Tarih - Yev.
Beyan	YÖNETİM PLANI - 28/10/1979		-	-
Beyan	Diğer (Korum: YABANCI ÜRÇEK VE TÜZEL KİŞİLERİN TAŞINMAZ VE BAKANLAR KURULU SINIRLI AYNI HAK EDİNİMLERİ YASAKLANMIŞTIR.) Tarih: - Sayı: -		19/08/2009 - (2611)	-

MÜLKİYET BİLGİLERİ						
Sistem No	Mallık	Ehliyet No	Hisse Pay/Payda	Metrekaresi	Edinme Sebebi - Tarih - Yev.	Terkin Sebebi - Tarih - Yev.
11983458	HALK GAYRİMENKUL YATIRIM ORTAKLIĞI ANONİM ŞİRKETİ		TAM		Ticaret Sicilinde Ayrı Sermaye Kaydına - 28/10/2010 - 36171-	- -



İMAR DURUMU



CANKAYA
BELEDİYESİ

T.C.
CANKAYA BELEDİYE BAŞKANLIĞI
İmar ve Şehircilik Müdürlüğü
ANKARA

Sayı : M.06.3.ÇAN.0.13.05.02/35250-1732/13 (32081)
Konu: 2758 ada 29 sayılı parsel.

20 Ağu 2013
.../.../2013

VEKTÖR Gayrimenkul Değerleme A.Ş.
İhlamurkuyu Mah. Aytaşı Sok. No: 4
Ümraniye/İSTANBUL

İLGİ: 25.11.2013 tarih ve 35250 sayıda kayıtlı dilekçe;

Ügi dilekçe ile İlçemiz Yukarı Bahçelievler mahallesinde bulunan 2758 ada, 29 sayılı parselin imar durumu bilgilerinin bildirilmesi talep edilmektedir.

Yapılan incelemede;
2758 ada, 29 sayılı parselin 8888 nolu parselasyon planında, ayrıntı nizam 4 katlı alanda kaldığı, yola mesafesinin 5,00m. olduğu hususları tespit edilmiştir.

Bilgilerinize rica ederim.

Raziye BİÇEN
İmar ve Şehircilik Müdürü

Cumhuriyet Mah. Ziya Gökalp Cad. No: 11 Kızılay/ANKARA Tel: 458 90 00
NOT: Lütfen yazışmalarda ada parsel belirtiniz.

YAPI RUHSATI

ANKARA BELEDİYE BAŞKANLIĞI
FEN İŞLERİ MÜDÜRLÜĞÜ
(İnşaatı başlamadan önce arka sahtedeki hususları okuyunuz)

Bölüm I - Yapının Yeri (Adresi)

İl: Ankara İlçe: Çankaya Blok: Ankara Bölge: Belediyeye

Yapının Adresi: Çankaya Bahçelievler 25. Sokak

Yapının Adı: -

Yapının İzin Numarası: A-8/1

Ada Numarası: 2758

Pafta Numarası: 29

Pafta Alan Numarası: 68897

Bölüm II - Yapının Sahibi ve fenni sorumlusu

A. Yapı sahibi
Özel kişi ise Adı Soyadı ve Adresi: Türkiye Halk Bankası A.Ş. Yekit
İnsaniyetle veya tüzel kişilikle yapılmış ise Adı Soyadı ve Adresi: Sanayi Cad. Demir İşçileri Hanı
Yapı kooperatifi ise Ünvanı: ANKARA
Diğer şirket veya kurum ise Ünvanı: ANKARA

B. Yapı sorumlusu
Adı ve Soyadı: Aydın Yaramış
Ünvanı: Mimar
Adresi: Sanayi Cad. Demir İşçileri Hanı No: 17/6-7

Bölüm III - İnşaat ruhsatının kapsamı

1. Yeni yapı için verilmiştir: X

2. Eski yapıya yapı ilavesi için verilmiştir:

3. Tadilat için verilmiştir:

4. Tamirat için verilmiştir:

5. Bölge düzeni için verilmiştir:

Bölüm IV - Yapının kullanım amacı ve yüzölçümü

Kullanım amacı	Yüzölçümü (m ²)	Kullanım amacı	Yüzölçümü (m ²)	KOD
1- Ev (Daire sayısı)	1099	2- Apartman		
3- Dükkan mağaza (sayısı)		4- Pasaj		
5- İşhanı (Dükkânli işyeri sayısı)		6- Depo - arduye		
7- Garaj, hangar (B ve T ile maddelemlenmiş yerlerde yazılır. Ticari yapıların alt alanları gösterilmelidir. Sınırlı yapıların yapılaşma alanı alt depo, arduye, sara ve hangarlar ise bunların kullanım amaçları belirtilmelidir.)				
8- Benzetim alanı				
9- Diğer				
10- Diğer				
11- Diğer				
12- Diğer				
13- Diğer				
TOPLAM			1476	

Bölüm V - Yapının taşıyıcı sistemi ve kullanılan inşaat malzemesi (çizimle)

TASİYYELİ SİSTEM

a) İskelet	b) Yığma
1- Çelik	1- Briket
2- Betonarme	2- Tuğla
3- Ahşap	3- Tas
4- Diğer	4- Kerpiç
İskeletli taşıyıcı sistemler için:	5- Diğer
1- Sac çelik levha	
2- Beton bloğ	
3- Briket	
4- Tuğla	
5- Ahşap	
6- Tas	
7- Kerpiç	
8- Diğer	

Bölüm VI - Yapının kat sayısı, yüksekliği ve maliyeti

a) Yapının kat sayısı: Toplam kat sayısı: 5

Yol seviyesinin üstündeki kat sayısı: 4

Yol seviyesinin altındaki kat sayısı: 1

b) Yapının yüksekliği (metre): 12.50

c) Yapının maliyeti (TL): 1) Yapının özelliğine ve mahalli fiyatlar göre bir (M2) için tahmini maliyet tutarı: 1850. Kaloriferli TL

2) Yapının Belediyeye tahmin edilmiş toplam maliyeti (Arsa kıymeti hariç): 2730600 TL

Bu ruhsatla yapılan bina 5.7.1976 tarihli çapı göre tasar edilmiş olup Müdürlüğümüzün 31.3.1977 tarih ve 961/77 sayılı yazısıyla gelen 29.3.1977 tarihli kararına uygun olarak yapılacaktır.

NOT - Bu ruhsat 30.6.1977 tarih ve 19498 sayılı toprak kazı ruhsatı verildiği takdirde 6785 sayılı kanunun 1905 sayılı kanunla değişik 35 inci maddesi ile ilgili değişiklik olup ayrıca Çankaya İlçe Müdürlüğümüzün 9.2.1977 tarihli yazısına istinaden tarzım edilmiştir.

Yeni inşaat için Türkiye Halk Bankası A.Ş.

Yapının yapı inşaatı için Maliyet Sorumlusu: HANİT SAZAKI

Yapı İzin Muamelesi Memuru: S. SAKI

Yapının Adı: Mimar

Ada No: 2363 Mimar

MİMARİ PROJE KAPAĞI



VAZİYET PLANI

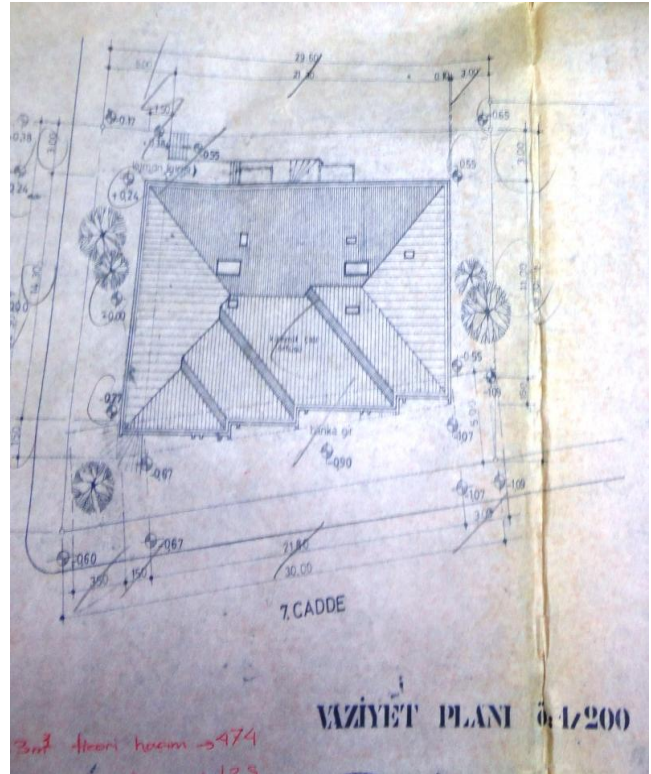

BODRUM KAT PLANI

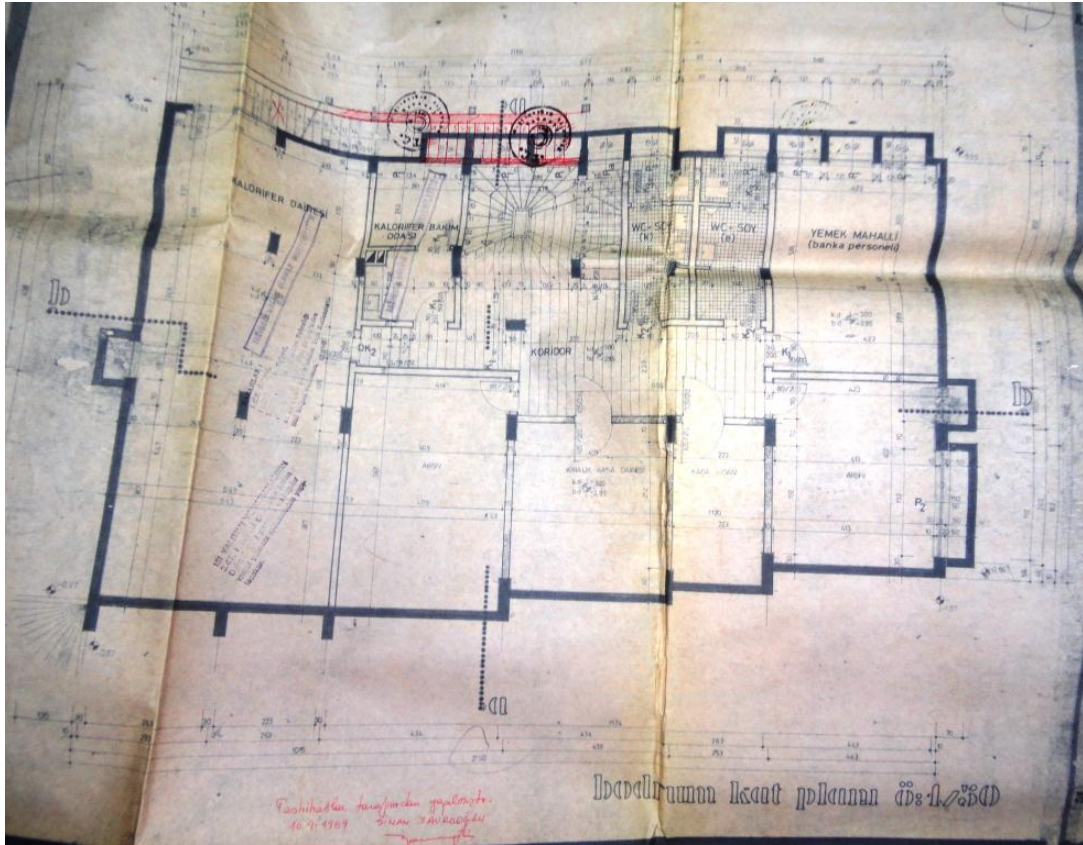

ZEMİN KAT PLANI

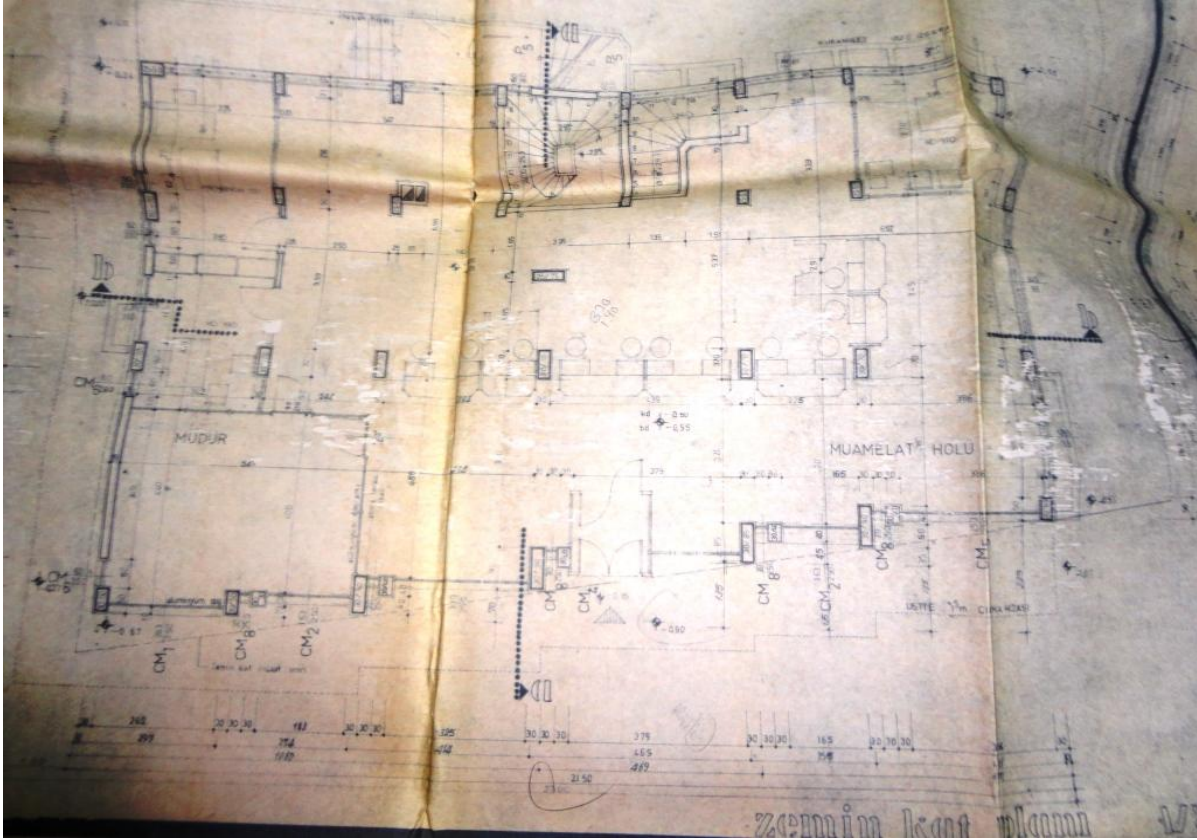

1.NORMAL KAT PLANI

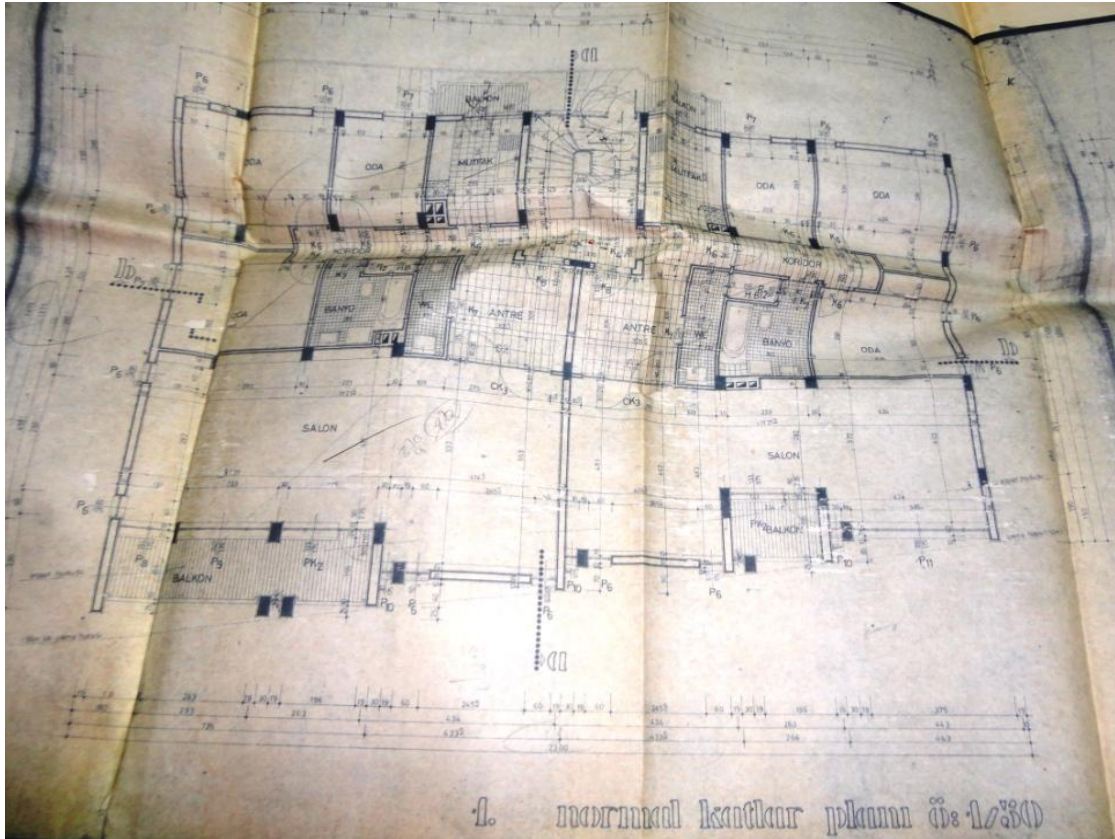

**EK 3 – LİSANSLAR
SORUMLU DEĞERLEME UZMANINA AİT LİSANS BELGESİ**

TSPAKB TÜRKİYE SERMAYE PİYASASI
ARACI KURULUŞLARI BİRLİĞİ

Tarih : 14.09.2007 No : 400604

DEĞERLEME UZMANLIĞI LİSANSI

Sermaye Piyasası Kurulu'nun Seri: VIII, No:34 sayılı "Sermaye Piyasasında Faaliyette Bulunanlar İçin Lisanslama ve Sicil Tutmaya İlişkin Esaslar Hakkında Tebliğ"i uyarınca

Mustafa NURAL

Değerleme Uzmanlığı Lisansını almaya hak kazanmıştır.

i. Arıkan
İlkay ARIKAN
GENEL SEKRETER

TSPAKB
Türkiye Sermaye Piyasası Aracı Kuruluşları Birliği
KURULUŞ: 2001

E. Nevzat Öztangut
E.Nevzat ÖZTANGUT
BAŞKAN

RAPORU HAZIRLAYANA AİT LİSANS BELGESİ

TSPAKB TÜRKİYE SERMAYE PİYASASI
ARACI KURULUŞLARI BİRLİĞİ

Tarih : 16.04.2010 No : 401341

GAYRİMENKUL DEĞERLEME UZMANLIĞI LİSANSI

Sermaye Piyasası Kurulu'nun Seri: VIII, No:34 sayılı "Sermaye Piyasasında Faaliyette Bulunanlar İçin Lisanslama ve Sicil Tutmaya İlişkin Esaslar Hakkında Tebliğ"i uyarınca

Fulya ŞENGÜL

Gayrimenkul Değerleme Uzmanlığı Lisansını almaya hak kazanmıştır.

i. Arıkan
İlkay ARIKAN
GENEL SEKRETER

TSPAKB
Türkiye Sermaye Piyasası Aracı Kuruluşları Birliği
KURULUŞ: 2001

E. Nevzat Öztangut
E.Nevzat ÖZTANGUT
BAŞKAN