



Altunizade Mah. Sırma Perde Sok. Sırma Apt. No:23/2
Üsküdar/İSTANBUL
Tel: (216) 474 03 44 Fax: (216) 474 03 46
bilgi@ygd.com.tr
www.ygd.com.tr

**ANKARA ÇANKAYA
KÜÇÜKESAT MAHALLESİ
2537 ADA 6 PARSEL 1 NUMARALI
BAĞIMSIZ BÖLÜME İLİŞKİN
DEĞERLEME RAPORU**



18.10-01-315
ARALIK, 2018



GAYRİMENKUL DEĞERLEME RAPOR ÖZETİ				
DEĞERLEME KONUSU İŞİN İSMİ	Ankara İli, Çankaya İlçesi, Küçükesat Mahallesi, 2537 ada 6 parsel üzerinde yer alan 1 bağımsız bölüm numaralı depolu dükkan nitelikli taşınmazın SPK mevzuatı gereği, mevcut durum değerinin tespitine yönelik Değerleme Raporudur.			
DEĞERLEMİYİ TALEP EDEN KURUM	Vakıf Gayrimenkul Yatırım Ortaklığı A.Ş.			
RAPORU HAZIRLAYAN KURUM	Yetkin Gayrimenkul Değerleme ve Danışmanlık A.Ş.			
RAPOR NUMARASI	18.10-01-315			
RAPOR TARİHİ	28.12.2018			
DEĞERLEME KONUSU GAYRİMENKULLER HAKKINDA ÖZET BİLGİ				
TAPU BİLGİLERİ	Ada/Parsel	Yüzölçümü, m ²	Cilt No/Sayfa No	Nitelik
	2537/6	651,00	93/9271	2 Dükkanı ve 12 Mesken Daireli Kargir Apartman
İMAR DURUMU	"Ticaret Yolu", ayırık nizam, 7 kat (21.50 m), Yan Bahçe Çekme Mesafesi: 3,00 m İnşaat Cephesi: 14.00 m, Derinliği: 22.00 m			
MEVCUT KULLANIM	Türkiye Vakıflar Bankası T.A.O. Kavaklıdere Şubesi			
DEĞERLEME RAPORUNDA TAKDİR OLUNAN DEĞERLER (KDV HARİÇ)				
GAYRİMENKULÜN DEĞERİ, ₺	12.768.000,00			

İÇİNDEKİLER

1.RAPOR BİLGİLERİ	5
1.1 Rapor Tarihi.....	5
1.2 Rapor Numarası.....	5
1.3 Rapor Türü.....	5
1.4 Değerleme Tarihi.....	5
1.5 Raporu Hazırlayanlar.....	5
1.6 Sorumlu Değerleme Uzmanı.....	5
1.7 Sözleşme Tarihi ve Numarası.....	5
1.8 Raporun Kurul Düzenlemeleri Kapsamında Değerleme Amacıyla Hazırlanıp Hazırlanmadığına İlişkin Açıklama.....	5
2. ŞİRKET VE MÜŞTERİYİ TANITICI BİLGİLER	6
2.1 Değerlemeyi Yapan Şirket Bilgileri.....	6
2.2 Değerleme Talebinde Bulunan Müşteri Bilgileri.....	6
2.3 Müşteri Talebinin Kapsamı ve Varsa Getirilen Sınırlamalar.....	6
2.4 Uygunluk Beyanı.....	7
3. DEĞERLEME TANIM VE İLKELERİ	8
3.1 Raporda Kullanılan Kısaltmalar.....	8
3.2 Değerleme Çalışmasında Esas Alınan Standartlar.....	8
3.3 Değerleme Çalışmalarında Kullanılan Yöntemler.....	13
3.3.1 Pazar Yaklaşımı.....	13
3.3.2 Gelir Yaklaşımı.....	14
3.3.3 Maliyet Yaklaşımı.....	15
4. GENEL, ÖZEL VERİLER	17
4.1 Global Ekonomik Görünüm.....	17
4.2 Ulusal Ekonomik Görünüm.....	18
4.3 Demografik Veriler.....	20
5. GAYRİMENKULLER İLE İLGİLİ BİLGİLER VE ANALİZLER	22
5.1 Bölge Analizi.....	22
5.2 Konumu ve Çevresel Özellikleri.....	25
5.3 Tapu ve Takyidat Bilgileri.....	27
5.4 Kadastral Durum Bilgileri.....	28
5.5 İmar Durum Bilgileri.....	29
5.6 Proje ve Ruhsat Bilgileri.....	30
5.7 Yapı Denetim Kuruluşu ve Denetim Bilgileri.....	30
5.8 Tanımı, Yapısal ve Teknik Özellikleri.....	31
5.9 Yasal-Mevcut Durum Karşılaştırması.....	32
5.10 Olumlu ve Olumsuz Özellikler.....	32
5.11 Gayrimenkulün Son Üç Yıllık Dönemde Gerçekleşen Alım – Satım İşlemleri ve Gayrimenkulün Hukuki Durumunda Meydana Gelen Değişiklikler.....	32
5.12 Değerleme İşlemini Olumsuz Yönde Etkileyen veya Sınırlayan Faktörler.....	32
5.13 En Etkin ve Verimli Kullanım.....	32
5.14 Müşterek veya Bölünmüş Kısımların Değerleme Analizi.....	33
5.15 Gayrimenkul ve Buna Bağlı Hakların Hukuki Durumunun Analizi.....	33
5.16 Gayrimenkulün Teknik Özellikleri ve Fiziksel Değerlemede Baz Alınan Veriler.....	33
6. DEĞERLEME ÇALIŞMASI	34

6.1 Değerleme İşleminde Kullanılan Yöntemler ve Bu Yöntemlerin Seçilme Nedenleri.....	34
6.2 Değerleme İşleminde Kullanılan Varsayımlar ve Bunların Kullanılma Nedenleri	34
6.3 Emsal Araştırması	34
6.3.1 Satılık Dükkan Emsal Araştırması.....	34
6.4 Pazar Yaklaşımı İle Değer Takdiri.....	35
7. ANALİZ SONUÇLARININ DEĞERLENDİRİLMESİ.....	36
7.1 Farklı Değerleme Metotlarının Ve Analiz Sonuçlarının Uyumlaştırılması, Bu Amaçla İzlenen Yöntemin Ve Nedenlerinin Açıklanması.....	36
7.2 Asgari Bilgilerden Raporda Yer Verilmeyenlerin Niçin Yer Almadıklarının Gereççeleri.....	36
7.3 Yasal Gerekerin Yerine Getirilip Getirilmediği ve Mevzuat Uyarınca Alınması Gereken İzin Ve Belgelerin Tam Ve Eksiksiz Olarak Mevcut Olup Olmadığı Hakkında Görüş	36
7.4 Değerlemesi Yapılan Gayrimenkullerin Portföye Alınmasında Sermaye Piyasası Mevzuatı Çerçevesinde Bir Engel Olup Olmadığı Hakkında Görüş	36
8. SONUÇ	37
8.1 Sorumlu Değerleme Uzmanının Sonuç Cümlesi.....	37
8.2 Nihai Değer Takdiri.....	37
RAPOR EKLERİ:	38

1.RAPOR BİLGİLERİ

1.1 Rapor Tarihi

28.12.2018

1.2 Rapor Numarası

18.10-01-315

1.3 Rapor Türü

Bu rapor, Vakıf Gayrimenkul Yatırım Ortaklığı A.Ş. (bundan sonra Müşteri olarak anılacaktır) talebi üzerine, gayrimenkul değerlendirme alanında faaliyet gösteren Yetkin Gayrimenkul Değerleme ve Danışmanlık A.Ş. (bundan sonra Şirket olarak anılacaktır) tarafından; Ankara İli, Çankaya İlçesi, Küçükesat Mahallesi, 2537 ada 6 parsel üzerinde yer alan 1 bağımsız bölüm numaralı depolu dükkan nitelikli taşınmazın SPK mevzuatı gereği, mevcut durum değerinin tespitine yönelik Değerleme Raporudur.

1.4 Değerleme Tarihi

26.12.2018

1.5 Raporu Hazırlayanlar

Bu rapor şirketimiz Değerleme Uzmanı Mesut TAYANÇ, Değerleme Uzmanı Hasan Serhat BERKLİ ve Şehir ve Bölge Plancısı Değerleme Uzmanı Elif ÖZEL GÖRÜCÜ tarafından hazırlanmış, Sorumlu Değerleme Uzmanı Jeodezi ve Fotogrametri Yüksek Mühendisi Yılmaz ALUÇ tarafından kontrol edilmiştir.

1.6 Sorumlu Değerleme Uzmanı

Şirketimizin Yönetim Kurulu Başkanı olan Yılmaz ALUÇ Jeodezi ve Fotogrametri Yüksek Mühendisidir. Arsa Ofisinde Bölge Müdürlüğü, Toplu Konut İdaresi Başkanlığında İstanbul Uygulama Başkanlığı ve Bayındırlık ve İskân Bakanlığında Bakanlık Müşavirliği görevlerinde bulunmuştur. Görev süresince çok sayıda kamulaştırma, arazi geliştirme, konut ve sanayi projelerinde çalışmıştır. Bu arada Değerleme Uzmanlığı lisansını alan Yılmaz ALUÇ şirketimiz kurucu ortaklarından biridir.

1.7 Sözleşme Tarihi ve Numarası

Dayanak Sözleşme, Vakıf Gayrimenkul Yatırım Ortaklığı A.Ş. ile Şirketimiz arasında 25.10.2018 tarihinde imzalanan 2018/202 no.lu sözleşmedir.

1.8 Raporun Kurul Düzenlemeleri Kapsamında Değerleme Amacıyla Hazırlanıp Hazırlanmadığına İlişkin Açıklama

Bu Rapor, Sermaye Piyasası Kurul Düzenlemeleri kapsamında değerlendirme amacıyla, Kurul'un **20.07.2007 tarih ve 27/781 sayılı** toplantısında belirlenen formata uygun olarak hazırlanmıştır.

2. ŞİRKET VE MÜŞTERİYİ TANITICI BİLGİLER

2.1 Değerlemeyi Yapan Şirket Bilgileri

Yetkin Gayrimenkul Değerleme ve Danışmanlık A.Ş.; tecrübeli ve uzman kadrosu ile çözüm ortaklığını üstlendiği gerçek ve tüzel kişilerin, gayrimenkul konusunda alacakları tüm kararlarına bilimsel ve fiziki verilere dayalı, doğru ve güvenilir bilgiler ışığında, yön verebilmek amacıyla 24.10.2007 tarihinde kurulmuş, 29.05.2009 tarihinde ISO 9001:2000 Kalite Yönetim Sistemi kriterlerine uygun olarak hizmet verdiğine ilişkin Kalite Sistem Sertifikasını almış ve Sermaye Piyasası Kurulu'nca, Seri VIII No:35 sayılı Tebliği çerçevesinde değerlendirme hizmeti vermek üzere 24.12.2009 tarihi itibarıyla, Gayrimenkul Değerleme Şirketleri listesine alınmış ayrıca Bankacılık Düzenleme ve Denetleme Kurulu'nca "Bankalara Değerleme Hizmeti Verecek Kuruluşların Yetkilendirilmesi ve Faaliyetleri Hakkında Yönetmelik" çerçevesinde Değerleme Hizmeti vermek üzere 08.12.2011 tarih ve 4480 sayılı kararı ile Değerleme hizmeti vermek üzere yetkilendirilmiş bir Anonim Şirkettir. Şirket Merkezi, İstanbul Üsküdar İlçesi, Altunizade Mahallesi, Sırmaperde Sokak Sırma Apartmanı No:23/2 adresindedir. Şirketimiz internet adresi www.ygd.com.tr olup, şirketimize ilişkin detaylı bilgilere bu siteden ulaşılabilir.

2.2 Değerleme Talebinde Bulunan Müşteri Bilgileri

Müşteri Unvanı: Vakıf Gayrimenkul Yatırım Ortaklığı A.Ş.

Müşteri Adresi: Şerifali Mahallesi Bayraktar Bulvarı Nutuk Sokak No:4 Ümraniye/İSTANBUL

2.3 Müşteri Talebinin Kapsamı ve Varsa Getirilen Sınırlamalar

Bu çalışmada, müşteri talebi kapsamında, Ankara İli, Çankaya İlçesi, Küçükesat Mahallesi, 2537 ada 6 parsel üzerinde yer alan 1 bağımsız bölüm numaralı depolu dükkan nitelikli taşınmazın SPK mevzuatı gereği, mevcut durum değerinin Türk Lirası cinsinden belirlenmesi amacıyla hazırlanan değerlendirme raporudur. Müşteri tarafından getirilen herhangi bir kısıtlama bulunmamaktadır.

2.4 Uygunluk Beyanı

- Müşteri tarafından Şirket'e sunulan belgeler esas alınarak ilgili makamlar nezdinde Rapor'un ilgili bölümünde belirtilen tarih itibariyle yapılan inceleme ve arařtırmalar, ekonomi ve piyasa kořulları dikkate alınarak yapılan analizler ve sonuçlar tüm verilerin doęru olduęu kabulüne dayanarak gerekleřtirilmiř, sadece belirtilen varsayımlar ve kořullarla sınırlı olup tarafsız ve önyargısız olarak hazırlanmıřtır.
- İlgili resmi kurumlarda gerekli arařtırmalar yapılmıř, mülk bizzat incelenmiřtir.
- Deęerleme raporu Uluslararası Deęerleme Standartlarına uygun olarak hazırlanmıřtır.
- Raporu hazırlayan deęerleme uzmanlarının, deęerleme konusu mülkle herhangi bir ilgisi ve önyargısı bulunmamaktadır.
- Deęerleme ücreti raporun herhangi bir bölümüne baęlı deęildir.
- Deęerleme alıřmaları ahlaki kural ve performans standartlarına göre gerekleřtirilmiřtir.
- Deęerleme uzmanı/uzmanları mesleki eęitim řartlarına haizdir.
- Deęerleme uzmanları, mülkün yeri ve raporun içerięi konusunda deneyimlidir.

Rapor, Müřteri'nin münhasır kullanımı için hazırlanmıř olup, bir nüshası řirketimizde kalmak üzere dört nüsha olarak sınırlı sayıda üretilmiřtir. Hibir zaman řirketimiz'in yazılı ön izni olmadan üçüncü řahıslara daęıtım amacıyla kısmen veya tamamen çoęaltılamaz veya kopya edilemez. Kopyaların kullanımları halinde ortaya ıkabilecek sonuçlardan řirketimiz sorumlu deęildir.

3. DEĞERLEME TANIM VE İLKELERİ

3.1 Raporda Kullanılan Kısaltmalar

KISALTMALAR

SPK	Sermaye Piyasası Kurulu
Müşteri	Vakıf Gayrimenkul Yatırım Ortaklığı A.Ş.
Şirket	Yetkin Gayrimenkul Değerleme ve Danışmanlık A.Ş.
UDS	Uluslararası Değerleme Standartları
TAKS	Taban Alanı Katsayısı
KAKS	Kat Alanı Kat Sayısı
E	Emsal
Hmax	Maksimum Yapı Yüksekliği

3.2 Değerleme Çalışmasında Esas Alınan Standartlar

Bu Rapor'da yer alan değerlendirme çalışmaları, 01.02.2017 tarih 29966 sayılı Resmi Gazete'de yayımlanan Sermaye Piyasası Kurulu'nun III-62.1 sayılı "Sermaye Piyasasında Değerleme Standartları Hakkında Tebliği" Hükümlerince, Tebliğin ekinde yer alan Uluslararası Değerleme Standartlarına uygun olarak gerçekleştirilmiştir. Çalışmanın dayandığı Standartlara özetle yer verilmiştir.

Değer Esasları

Değer esasları (bazen değer standartları olarak nitelendirilir) raporlanan değer dayandığı temel dayanakları tanımlamaktadır. Değer esasları(ları)nın değerlendirme görevinin şartlarına ve amacına uygun olması, değerlemeyi gerçekleştirenin yöntem, girdi ve varsayım seçimi ile nihai değer görüşüne etki edebildiği veya yön verebildiği için büyük önem arz etmektedir.

- UDS'de, aşağıdaki UDS tanımlı değer esaslarının yanı sıra, ülkelerin bireysel hukuk mevzuatında tanımlanmış veya uluslararası sözleşmelerle kabul edilip benimsenmiş UDS tanımlı olmayan değer esaslarının dar kapsamlı bir listesine de yer verilmektedir:

UDS tanımlı değer esasları:

1. Pazar Değeri
- Pazar değeri, bir varlık veya yükümlülüğün, uygun pazarlama faaliyetleri sonucunda, istekli bir satıcı ve istekli bir alıcı arasında, tarafların bilgili ve basiretli bir şekilde ve zorlama altında kalmaksızın hareket ettikleri, muvazaasız bir işlem ile değerlendirme tarihi itibarıyla el değiştirmesinde kullanılması gerekli görülen tahmini tutardır.
 - Pazar değerinin tanımı aşağıdaki kavramsal çerçeveye uygun olarak uygulanması gerekir:
 - "Tahmini tutar" ifadesi muvazaasız bir pazar işleminde varlık için para cinsinden ifade edilen fiyat anlamına gelmektedir. Pazar değeri, değerlendirme tarihi itibarıyla, pazarda pazar değeri tanımına uygun olarak makul şartlarda elde edilebilecek en olası fiyattır. Bu fiyat, satıcı tarafından makul şartlarda elde edilebilecek en iyi ve alıcı tarafından makul

şartlarda elde edilebilecek en avantajlı fiyattır. Bu tahmin, özellikle de satışla ilişkili herhangi bir tarafça sağlanmış özel bedeller veya imtiyazlar, standart olmayan bir finansman, sat ve geri kirala sözleşmesi gibi özel şartlara veya koşullara dayanarak arttırılmış veya azaltılmış bir tahmini fiyatı veya sadece belirli bir malike veya alıcıya yönelik herhangi bir değer unsurunu kapsamaz.

- “El değiştirmesinde kullanılacak” ifadesi, bir varlığın veya yükümlülüğün değerinin, önceden belirlenmiş bir tutar veya gerçek satış fiyatından ziyade tahmini bir değer olduğu duruma atıfta bulunur. Bu fiyat değerlendirme tarihi itibarıyla, pazar değeri tanımındaki tüm unsurları karşılayan bir işlemdeki fiyattır.
- “Değerleme tarihi itibarıyla” ifadesi değer belirlenmesi için belirli bir tarih itibarıyla belirlenmesini ve o zamana özgü olmasını gerektirir. Pazarlar ve pazar koşulları değişebileceğinden, tahmini değer başka bir zamanda doğru veya uygun olmayabilir. Değerleme tutarı, pazarın durumunu ve içinde bulunduğu koşulları başka bir tarihte değil sadece değerlendirme tarihi itibarıyla yansıtır.
- “İstekli bir alıcı arasında” ifadesi alım niyetiyle harekete geçmiş olan, ancak zorunlu kalmış olmayan bir alıcı anlamına gelmektedir. Bu alıcı her fiyattan satın almaya hevesli veya kararlı değildir. Bu alıcı, var olduğunun kanıtlanması veya tahmin edilmesi mümkün olmayan, sanal veya varsayımsal bir pazardan ziyade mevcut pazar gerçeklerine ve mevcut pazar beklentilerine uygun olarak satın alır. Var olduğu kabul edilen bir alıcı pazarın gerektirdiğinden daha yüksek bir fiyat ödemeyecektir. Varlığın mevcut sahibi ise pazarı oluşturanlar arasında yer almaktadır.
- “İstekli bir satıcı” ifadesi ise belirli fiyattan satmaya hevesli veya mecbur olmayan, ya da mevcut pazar tarafından makul görülmemeyen bir fiyatta ısrar etmeyen bir satıcı anlamına gelmektedir. İstekli satıcı, fiyat her ne olursa olsun, varlığı uygun pazarlama faaliyetleri sonucunda açık pazarlarda, pazar şartlarında elde edilebilecek en iyi fiyattan satmak istemektedir. Varlığın asıl sahibinin gerçekte içinde bulunduğu koşullar, yukarıda anılan şartlara dâhil değildir, çünkü istekli satıcı varsayımsal bir maliktir.
- “Muvazaasız bir işlem” ifadesi, fiyatın pazarın fiyat seviyesini yansıtmamasına veya yükseltmesine yol açabilecek, örneğin ana şirket ve bağlı şirket veya ev sahibi ve kiracı gibi taraflar değil, aralarında belirli ve özel bir ilişki bulunmayan taraflar arasında yapılan bir işlem anlamına gelmektedir. Pazar değeri işlemlerinin, her biri bağımsız olarak hareket eden ilişkisiz taraflar arasında yapıldığı varsayılır.
- “Uygun pazarlama faaliyetleri sonucunda” ifadesi, varlığın pazara çıkartılarak en uygun şekilde pazarlanması halinde pazar değeri tanımına uygun olarak elde edilebilecek en iyi fiyattan satılmış olması anlamına gelmektedir. Satış yönteminin, satıcının erişime sahip olduğu pazarda en iyi fiyatı elde edeceği en uygun yöntem olduğu kabul edilir. Varlığın

pazara çıkartılma süresi sabit bir süre olmayıp, varlığın türüne ve pazar koşullarına göre değişebilir. Burada tek kriter, varlığın yeterli sayıda pazar katılımcısının dikkatini çekmesi için yeterli süre tanınması gerekliliğidir. Pazara çıkartılma zamanı değerlendirme tarihinden önce gerçekleşmelidir.

- “Tarafların bilgili ve basiretli bir şekilde hareket etmeleri” ifadesi, istekli satıcının ve istekli alıcının değerlendirme tarihi itibarıyla pazarın durumu, varlığın yapısı, özellikleri, fiili ve potansiyel kullanımları hakkında makul ölçülerde bilgilenmiş olduklarını varsaymaktadır. Tarafların her birinin bu bilgiyi, işlemde kendi ilgili konumları açısından en avantajlı fiyatı elde etmek amacıyla basiretli bir şekilde kullandıkları varsayılır. Basiret, faydası sonradan anlaşılan bir tecrübenin avantajıyla değil, değerlendirme tarihi itibarıyla pazar şartları dikkate alınarak değerlendirilir. Örneğin fiyatların düştüğü bir ortamda önceki pazar seviyelerinin altında bir fiyattan varlıklarını satan bir satıcı basiretsiz olarak kabul edilmez. Bu gibi durumlarda, pazarlarda değişen fiyat koşulları altında varlıkların el değiştirildiği diğer işlemler için geçerli olduğu gibi, basiretli alıcılar veya satıcılar o anda mevcut en iyi pazar bilgileri doğrultusunda hareket edeceklerdir.
- “Zorlama altında kalmaksızın” ifadesi ise taraflardan her birinin zorlanmış olmaksızın veya baskı altında kalmaksızın bu işlemi yapma niyetiyle harekete geçmiş olmasıdır.
- Pazar değeri kavramı, katılımcıların özgür olduğu açık ve rekabetçi bir pazarda pazarlık edilen fiyat olarak kabul edilmektedir. Bir varlığın pazarı, uluslararası veya yerel bir pazar olabilir. Bir pazar çok sayıda alıcı ve satıcıdan veya karakteristik olarak sınırlı sayıda pazar katılımcısından oluşabilir. Varlığın satışa sunulduğunun varsayıldığı pazar, teorik olarak el değiştiren varlığın normal bir şekilde el değiştirdiği bir pazardır.
- Bir varlığın pazar değeri onun en verimli ve en iyi kullanımını yansıtır. En verimli ve en iyi kullanım, bir varlığın potansiyelinin yasal olarak izin verilen ve finansal olarak karlı olan en yüksek düzeyde kullanımınıdır. En verimli ve en iyi kullanım, bir varlığın mevcut kullanımının devamı ya da alternatif başka bir kullanım olabilir. Bu, bir pazar katılımcısının varlık için teklif edeceği fiyatı hesaplarken varlık için planladığı kullanıma göre belirlenir.
- Değerleme girdilerinin yapısının ve kaynağının, sonuçta değerlendirme amacı ile ilgili olması gereken değer esasını yansıtması gerekir. Örneğin, pazar değerini belirlemek amacıyla, pazardan türetilmiş veriler kullanılmak şartıyla, farklı yaklaşımlar ve yöntemler kullanılabilir. Pazar yaklaşımı tanım olarak pazardan türetilmiş girdileri kullanır. Gelir yaklaşımını kullanarak pazar değerini belirlemek için, katılımcılar tarafından benimsenen girdilerin ve varsayımların kullanılması gerekli görülmektedir. Maliyet yaklaşımını kullanarak pazar değerini belirlemek için, eşdeğer kullanıma sahip bir varlığın maliyetinin ve uygun aşınma oranının, pazar esaslı maliyet ve aşınma analizleriyle belirlenmesi gerekli görülmektedir.

- Değerlemesi yapılan varlık için mevcut verilere ve pazarla ilişkili koşullara göre en geçerli ve en uygun değerlendirme yönteminin veya yöntemlerinin tespit edilmesi gerekir. Uygun bir şekilde analiz edilmiş ve pazardan elde edilmiş verilere dayanması halinde, kullanılan her bir yaklaşımın veya yöntemin, pazar değeri ile ilgili bir gösterge sağlaması gerekli görülmektedir.
- Pazar değeri bir varlığın, pazardaki diğer alıcıların elde edemediği, belirli bir malik veya alıcı için değer ifade eden niteliklerini yansıtmaz. Böyle avantajlar, bir varlığın fiziksel, coğrafi, ekonomik veya yasal özellikleriyle ilişkili olabilir. Pazar değeri, belirli bir tarihte belirli bir istekli alıcının değil, herhangi bir istekli bir alıcının olduğunu varsaydığından, buna benzer tüm değer unsurlarının göz ardı edilmesini gerektirmektedir.

Varsayılan Kullanım

- Varsayılan kullanım, bir varlığın veya yükümlülüğün kullanılma koşullarını tarif eder. Farklı değer esasları belirli bir varsayımının kullanılmasını gerektirebilir veya birden fazla değer varsayımının dikkate alınmasına müsaade edebilir. Değerin bazı temel dayanaklarına aşağıda yer verilmektedir:
 - En verimli ve en iyi kullanım,
 - Cari kullanım/mevcut kullanım,
 - Düzenli tasfiye,
 - Zorunlu satış.

Varsayılan Kullanım– En Verimli ve En İyi Kullanım

- En verimli ve en iyi kullanım, katılımcının bakış açısından, bir varlıktan en yüksek değer elde edileceği kullanımdır.
- En verimli ve en iyi kullanımın fiziksel olarak mümkün (uygulanabilir olduğunda) finansal olarak kârlı, yasal olarak izin verilen ve en yüksek değer ile sonuçlanan kullanım olması gerekir. Cari kullanımdan farklılık söz konusu ise, bir varlığın en verimli ve en iyi kullanımına dönüştürülmesine ilişkin maliyetler değeri etkileyecektir.
- Bir varlığın en verimli ve en iyi kullanımı optimal bir kullanımın söz konusu olması halinde cari veya mevcut kullanımı olabilir. Ancak, en verimli ve en iyi kullanım cari kullanımdan farklılaşacağı gibi bir düzenli tasfiye hali de olabilir.
- Varlığın grubun toplam değerine katkısının göz önüne alınmasını gerektiren durumlarda, söz konusu varlığın tek başına değerlemeye tabi tutulması halinde sahip olacağı en verimli ve en iyi kullanım, bir varlık grubunun parçası olarak değerlemeye tabi tutulması halinde sahip olacağından farklı olabilir.
- En verimli ve en iyi kullanım belirlenirken:
 - Bir kullanımın fiziksel olarak mümkün olup olmadığını değerlendirmek için, katılımcılar tarafından makul olarak görülen noktalar,

- Yasal olarak izin verilen şartları yansıtmak için, varlığın kullanımıyla ilgili şehir planlamaları/imar durumu gibi tüm kısıtlamalar ve bu kısıtlamaların değişme olasılığı,
- Kullanımın finansal karlılık şartı bakımından, fiziksel olarak mümkün olan ve yasal olarak izin verilen alternatif bir kullanımın, tipik bir katılımcıya, varlığın alternatif kullanıma dönüştürme maliyetleri hesaba katıldıktan sonra, mevcut kullanımından elde edeceği getirinin üzerinde yeterli bir getiri üretilip üretmeyeceği dikkate alınır.

2. Pazar Kirası

Pazar kirası taşınmaz mülkiyet haklarının, uygun pazarlama faaliyetleri sonucunda, istekli bir kiralayan ve istekli bir kiracı arasında, tarafların bilgili ve basiretli bir şekilde ve zorlama altında kalmaksızın hareket ettikleri, muvazaasız bir işlem ile uygun kiralama şartları çerçevesinde, değerlendirme tarihi itibarıyla kiralanması sonucu elde edilecek fayda için tahmin edilmesi gerekli görülen tutardır.

3. Makul Değer

Makul değer, bir varlığın veya yükümlülüğün bilgili ve istekli taraflar arasında devredilmesi için, ilgili tarafların her birinin menfaatini yansıtan tahmini fiyattır.

4. Yatırım Değeri/Bedeli

Yatırım değeri bireysel yatırım veya işletme amaçları doğrultusunda sahibi veya gelecek sahibi için bir varlığın değeridir.

5. Sinerji Değeri

Sinerji değeri, iki veya daha fazla varlığın veya hakkın bir araya gelmesi sonucunda oluşan, bunların bir arada toplam değerinin, ayrı ayrı değerlerinin toplamından daha yüksek olduğu değeri ifade eder. Oluşan sinerji sadece belirli bir alıcı için geçerli ise, sinerji değeri, varlığın sadece belirli bir alıcıya yönelik değer ifade eden niteliklerini yansıtacağından, pazar değerinden farklı olacaktır. İlgili hakların toplamının da üzerindeki ilave değer genellikle "birleşme değeri" olarak nitelendirilir.

6. Tasfiye Değeri

Tasfiye değeri, bir varlığın veya bir grup varlığın birer birer satılması sonucunda elde edilen tutardır. Tasfiye değerinin varlıkların satılabilir duruma getirilmesine ve elden çıkarma işlemine ilişkin maliyetler dikkate alınarak belirlenmesi gerekli görülmektedir.

Diğer değer esasları (dar kapsamlı):

1. Gerçeğe Uygun Değer (Uluslararası Finansal Raporlama Standartları)

UFRS 13'de gerçeğe uygun değer, piyasa katılımcıları arasında ölçüm tarihinde olağan bir işlemde, bir varlığın satışından elde edilecek veya bir borcun devrinde ödenecek fiyat olarak tanımlanmaktadır.

2. Gerçeğe Uygun Pazar Değeri (Ekonomik İşbirliği ve Kalkınma Örgütü - OECD)

OECD tarafından Gerçeğe Uygun Pazar Değeri açık pazardaki bir işlemde istekli bir alıcının istekli bir satıcıya ödeyeceği fiyat olarak tanımlanmaktadır.

3. Gerçeğe Uygun Pazar Değeri (ABD Devlet Gelirleri Dairesi)

ABD vergi uygulamaları amacına ilişkin olarak, gerçeğe uygun pazar değeri, malvarlığının, alış veya satış baskısı altında olmayan ve işlemle ilgili gerçekler hakkında makul seviyede bilgi sahibi, istekli bir alıcı ve istekli bir satıcı arasında el değiştireceği fiyattır.

4. Gerçeğe Uygun Değer (Yasal)

Birçok ulusal, bölgesel ve yerel kurum ve kuruluş Gerçeğe Uygun Değeri yasalar bağlamında bir değer esası olarak kullanmaktadır. İlgili tanımlar birbirlerinden önemli ve/veya anlamlı ölçüde farklılaşabilmekte ve yasal bir işlemde veya mahkemeler tarafından geçmiş davalara ilişkin olarak verilen kararlardan kaynaklanabilmektedir.

3.3 Değerleme Çalışmalarında Kullanılan Yöntemler

- Değerleme yaklaşımlarının uygun ve değerlendirilen varlıklarının içeriği ile ilişkili olmasına dikkat edilmesi gerekir. Aşağıda tanımlanan ve açıklanan üç yaklaşım değerlemede kullanılan temel yaklaşımlardır. Bunların tümü, fiyat dengesi, fayda beklentisi veya ikame ekonomi ilkelerine dayanmaktadır. Temel değerlendirme yaklaşımlarına aşağıda yer verilmektedir:
 - Pazar Yaklaşımı,
 - Gelir Yaklaşımı, ve
 - Maliyet Yaklaşımı.
- Bu temel değerlendirme yaklaşımlarının her biri farklı, ayrıntılı uygulama yöntemlerini içerir.
- Bir varlığa ilişkin değerlendirme yaklaşımlarının ve yöntemlerinin seçiminde amaç belirli durumlara en uygun yöntemin bulunmasıdır. Bir yöntemin her duruma uygun olması söz konusu değildir. Seçim sürecinde asgari olarak aşağıdakiler dikkate alınır:
 - Değerleme görevinin koşulları ve amacı ile belirlenen uygun değer esas(lar)ı ve varsayılan kullanım(lar)ı,
 - Olası değerlendirme yaklaşımlarının ve yöntemlerinin güçlü ve zayıf yönleri,
 - Her bir yöntemin varlığın niteliği ve ilgili pazardaki katılımcılar tarafından kullanılan yaklaşımlar ve yöntemler bakımından uygunluğu,
 - Yöntem (ler)in uygulanması için gereken güvenilir bilginin mevcudiyeti.

3.3.1 Pazar Yaklaşımı

Pazar yaklaşımı varlığın, fiyat bilgisi elde edilebilir olan aynı veya karşılaştırılabilir (benzer) varlıklarla karşılaştırılması suretiyle gösterge niteliğindeki değer belirlendiği yaklaşımı ifade eder. Değerleme konusu varlığın değer esasına uygun bir bedelle son dönemde satılmış olması, değerlendirme konusu varlığın veya buna önemli ölçüde benzerlik taşıyan varlıkların aktif olarak

işlem görmesi ve/veya önemli ölçüde benzer varlıklar ile ilgili sık yapılan ve/veya güncel gözlemlenebilir işlemlerin söz konusu olması, durumlarında pazar yaklaşımının uygulanması ve bu yaklaşıma önemli ve/veya anlamlı ağırlık verilmesi gerekli görülmektedir.

Birçok varlığın benzer olmayan unsurlardan oluşan yapısı, pazarda birbirinin aynı veya benzeyen varlıkları içeren işlemlere ilişkin bir kanıtın genelde bulunamayacağı anlamına gelir. Pazar yaklaşımının kullanılmadığı durumlarda dahi, diğer yaklaşımların uygulanmasında pazara dayalı girdilerin azami kullanımı gerekli görülmektedir (örneğin, etkin getiriler ve getiri oranları gibi pazara dayalı değerlendirme ölçütleri). Karşılaştırılabilir pazar bilgisinin varlığın tıpatıp veya önemli ölçüde benzeriyle ilişkili olmaması halinde, değerlemeyi gerçekleştirenin karşılaştırılabilir varlıklar ile değerlendirme konusu varlık arasında niteliksel ve niceliksel benzerliklerin ve farklılıkların karşılaştırmalı bir analizini yapması gerekir. Bu karşılaştırmalı analize dayalı düzeltme yapılmasına genelde ihtiyaç duyulacaktır. Bu düzeltmelerin makul olması ve değerlemeyi gerçekleştirenlerin düzeltmelerin gerekçeleri ile nasıl sayısallaştırıldıklarına raporlarında yer vermeleri gerekir.

Pazar yaklaşımında genellikle her biri farklı çarpanlara sahip karşılaştırılabilir varlıklardan elde edilen pazar çarpanları kullanılır. Belirlenen aralıktan uygun çarpanın seçimi niteliksel ve niceliksel faktörlerin dikkate alındığı bir değerlendirmenin yapılmasını gerektirir.

3.3.2 Gelir Yaklaşımı

Gelir yaklaşımı, gösterge niteliğindeki değer, gelecekteki nakit akışlarının tek bir cari değere dönüştürülmesi ile belirlenmesini sağlar. Gelir yaklaşımında varlığın değeri, varlık tarafından yaratılan gelirlerin, nakit akışlarının veya maliyet tasarruflarının bugünkü değerine dayanılarak tespit edilir. Varlığın gelir yaratma kabiliyetinin katılımcının gözüyle değeri etkileyen çok önemli bir unsur olması, değerlendirme konusu varlıkla ilgili gelecekteki gelirin miktarı ve zamanlamasına ilişkin makul tahminler mevcut olmakla birlikte, ilgili pazar emsallerinin varsa bile az sayıda olması durumlarında gelir yaklaşımının uygulanması ve bu yaklaşıma önemli ve/veya anlamlı ağırlık verilmesi gerekli görülmektedir.

Gelir yaklaşımının temelini, yatırımcıların yatırımlarından getiri elde etmeyi beklemeleri ve bu getirinin yatırıma ilişkin algılanan risk seviyesini yansıtmasının gerekli görülmesi teşkil eder. Genel olarak yatırımcıların sadece sistematik risk ("pazar riski" veya "çeşitlendirmeye giderilemeyen risk" olarak da bilinir) için ek getiri elde etmeleri beklenir.

Gelir yaklaşımının çok sayıda uygulama yolunun bulunmasına karşın, gelir yaklaşımı kapsamındaki yöntemler fiilen gelecekteki nakit tutarların bugünkü değere indirgenmesine dayanmaktadır. Bunlar İndirgenmiş Nakit Akışları (İNA) yönteminin varyasyonlarıdır. İNA yönteminde, tahmini nakit akışları değerlendirme tarihine indirgenmekte ve bu işlem varlığın bugünkü değeriyle sonuçlanmaktadır. Uzun ömürlü veya sonsuz ömürlü varlıklarla ilgili bazı

durumlarda, İNA, varlığın kesin tahmin süresinin sonundaki değeri temsil eden devam eden değeri içerebilir. Diğer durumlarda, varlığın değeri kesin tahmin süresi bulunmayan bir devam eden değer tek başına kullanılarak hesaplanabilir. Bu bazen gelir kapitalizasyonu yöntemi olarak nitelendirilir.

Değerleme konusu varlığın ve değerlendirme görevinin niteliğine en uygun nakit akışı türünün seçilmesi (örneğin, vergi öncesi veya vergi sonrası nakit akışları, toplam nakit akışları veya özsermayeye ait nakit akışları, reel veya nominal nakit akışları vb.), nakit akışlarının tahmin edileceği en uygun kesin sürenin varsa belirlenmesi, söz konusu süre için nakit akış tahminlerinin hazırlanması, varsa) kesin tahmin süresinin sonundaki devam eden değerlerin değerlendirme konusu varlık için uygun olup olmadığının; daha sonra da, varlığın niteliğine uygun devam eden değerlerin belirlenmesi, uygun indirgeme oranının belirlenmesi ve indirgeme oranının varsa devam eden değer de dâhil olmak üzere, tahminî nakit akışlarına uygulanması İNA yönteminin temel adımları olarak sıralanabilir.

3.3.3 Maliyet Yaklaşımı

Maliyet yaklaşımı, bir alıcının, gereksiz külfet doğuran zaman, elverişsizlik, risk gibi etkenler söz konusu olmadıkça, belli bir varlık için, ister satın alma, isterse yapım yoluyla edinilmiş olsun, kendisine eşit faydaya sahip başka bir varlığı elde etme maliyetinden daha fazla ödeme yapmayacağı ekonomik ilkesinin uygulanmasıyla gösterge niteliğindeki değer belirlendiği yaklaşımdır. Bu yaklaşımda, bir *varlığın* cari ikame maliyetinin veya yeniden üretim maliyetinin hesaplanması ve fiziksel bozulma ve diğer biçimlerde gerçekleşen tüm yıpranma paylarının düşülmesi suretiyle gösterge niteliğindeki değer belirlenmektedir. *Katılımcıların* değerlendirme konusu *varlıkla* önemli ölçüde aynı faydaya sahip bir *varlığı* yasal kısıtlamalar olmaksızın yeniden oluşturabilmesi ve *varlığın*, *katılımcıların* değerlendirme konusu *varlığı* bir an evvel kullanabilmeleri için önemli bir prim ödemeye razı olmak durumunda kalmayacakları kadar, kısa bir sürede yeniden oluşturulabilmesi, *varlığın* doğrudan gelir yaratmaması ve *varlığın* kendine özgü niteliğinin gelir yaklaşımını veya pazar yaklaşımını olanaksız kılması, ve/veya kullanılan değer esasının temel olarak ikame değeri örneğinde olduğu gibi ikame maliyetine dayanması durumlarında maliyet yaklaşımının uygulanması ve bu yaklaşıma *önemli ve/veya anlamlı ağırlık* verilmesi *gerekli görülmektedir*.

Belli başlı üç maliyet yaklaşımı yöntemi bulunmaktadır:

(a) ikame maliyeti yöntemi: gösterge niteliğindeki değer eşdeğer fayda sağlayan benzer bir *varlığın* maliyetinin hesaplanmasıyla belirlendiği yöntem.

(b) yeniden üretim maliyeti yöntemi: gösterge niteliğindeki değer *varlığın* aynısının üretilmesi için gerekli olan maliyetin hesaplanmasıyla belirlendiği yöntem.

(c) toplama yöntemi: *varlığın* değerinin bileşenlerinin her birinin değeri toplanarak hesaplandığı yöntemdir. Maliyet unsurları varlığın türüne bağlı farklılıklar gösterebilir ve değerlendirme tarihi itibarıyla varlığın ikamesi/yeniden oluşturulması için gerekli olacak direkt (malzemeler ve işçilik) ve endirekt maliyetleri (nakliye maliyetleri, kurulum maliyetleri, tasarım, izin, mimari, yasal vb. profesyonel hizmet maliyetleri, komisyonlar vb. diğer ücretleri, genel üretim giderleri, vergiler, alınan borçlara ilişkin faizler vb. finansman maliyetleri, varlığı oluşturana ait kâr marjı/girişimci kârı) içermesi gerekli görülmektedir.

“Amortisman” kavramı, maliyet yaklaşımı kapsamında, değerlendirme konusu varlığın maruz kaldığı herhangi bir yıpranma etkisini yansıtmak amacıyla, aynı faydaya sahip bir varlığı oluşturmak için katlanılacak tahmini maliyette yapılan düzeltmeleri ifade etmektedir.

Taşınmaz Mülkiyet Hakları

Mülk hakları normalde devletler tarafından veya bireysel anlamda hukuk *mevzuatında* tanımlanır ve yerel veya ulusal yasalarla düzenlenir.

Taşınmaz mülkiyet hakları, arsa ve binaların mülkiyet, yönetim, kullanma veya işgal hakkıdır. Üç temel hak türü bulunmaktadır:

- Arazinin tanımlanmış herhangi bir alanı üzerindeki birinci derece haklar. Burada hak sahibi, ikinci derece haklar ve yasal kısıtlamalar saklı kalmak kaydıyla, arsa ve üzerindeki binaların tüm mülkiyet ve yönetim haklarının mutlak sahibidir.
- Arsa veya binaların tanımlanmış alanları için, belirli bir süre boyunca, örneğin bir kira sözleşmesi kapsamında, münhasır sahiplik ve yönetim gibi sahiplik hakları veren ikinci derece haklar. (intifa hakkı, üst hakkı, vb.)
- Bir arsayı veya binaları münhasır sahiplik veya yönetim hakkı sağlanmaksızın kullanma hakkı, örneğin arsadan geçiş veya sadece belirli bir faaliyet için kullanma hakkı.(geçit hakkı vb.)

Geliştirme Amaçlı Mülk

Geliştirme amaçlı mülk, en verimli ve en iyi kullanıma erişilebilmesi için yapılan yeniden geliştirmeler veya değerlendirme tarihinde planlanan veya devam eden iyileştirmelerle ilgili haklar olarak tanımlanmakta olup aşağıdakileri içermektedir:

- Binaların inşaatı,
- Altyapısı ile birlikte geliştirilen daha önce geliştirilmemiş arazi,
- Daha önce geliştirilmiş arazinin yeniden geliştirilmesi,
- Mevcut binaların ve yapıların iyileştirilmesi veya değiştirilmesi,
- Nizamî bir planda geliştirilmek üzere tahsis edilen arazi, ve
- Nizamî bir planda daha yüksek bir değer kullanımı veya yoğunluk için tahsis edilmiş arazi.

4. GENEL, ÖZEL VERİLER

4.1 Global Ekonomik Görünüm

T. C. Ticaret Bakanlığı'nın Ekim 2018'de yayımladığı ekonomik görünüme göre; bazı ülkelerin 2018 ve 2019 yılları beklenen büyüme oranları aşağıdaki tabloda sunulmuştur.

Bazı Ülke-Ülke Gruplarına İlişkin Büyüme Tahminleri (%)									
		Dünya	Türkiye	Avro Bölgesi	ABD	Brezilya	Rusya	Hindistan	ÇHC
IMF	2018	3,7	3,5	2,0	2,9	1,4	1,7	7,3	6,6
	2019	3,7	0,4	1,9	2,5	2,4	1,8	7,4	6,2
OECD	2018	3,7	3,2	2,0	2,9	1,2	1,8	7,6	6,7
	2019	3,7	0,5	1,9	2,7	2,5	1,5	7,4	6,4
DB	2018	3,1	3,7	2,1	2,7	2,4	1,5	7,3	6,5
	2019	3,0	2,3	1,7	2,5	2,5	1,8	7,5	6,3

Kaynak: IMF, OECD, Dünya Bankası

IMF, Türkiye'nin 2018 yılında %3,5 düzeyinde, 2019 yılında %0,4 oranında büyüyeceğini tahmin etmektedir.

Mal Ticaretine İlişkin Tahminler (%)						Dünya Ticaret Hacmi
	Yıllar	İhracat		İthalat		
		Gelişmiş Ekonomiler	Yükselen Ekonomiler	Gelişmiş Ekonomiler	Yükselen Ekonomiler	
IMF*	2018	3,4	4,7	3,7	6,0	4,2
	2019	3,1	4,8	4,0	4,8	4,0
DTÖ	2018	3,5	4,6	3,2	4,8	3,9
	2019	3,3	4,5	3,0	4,5	3,7

Kaynak: IMF, Dünya Ticaret Örgütü

IMF tahminine göre, dünya ticaret hacmi 2018 ve 2019 yıllarında sırasıyla; %4,2 ve %4 oranında artacaktır.

DTÖ tahminine göre, dünya ticaret hacmi 2018 ve 2019 yıllarında sırasıyla; %3,9 ve %3,7 oranında artacağı tahmin edilmektedir.

4.2 Ulusal Ekonomik Görünüm

T. C. Ticaret Bakanlığı'nın Ekim 2018'de yayımladığı ekonomik görünüme göre Türkiye ekonomisi 2017 yılında %7,4'lük büyüme performansı sergilemiştir.

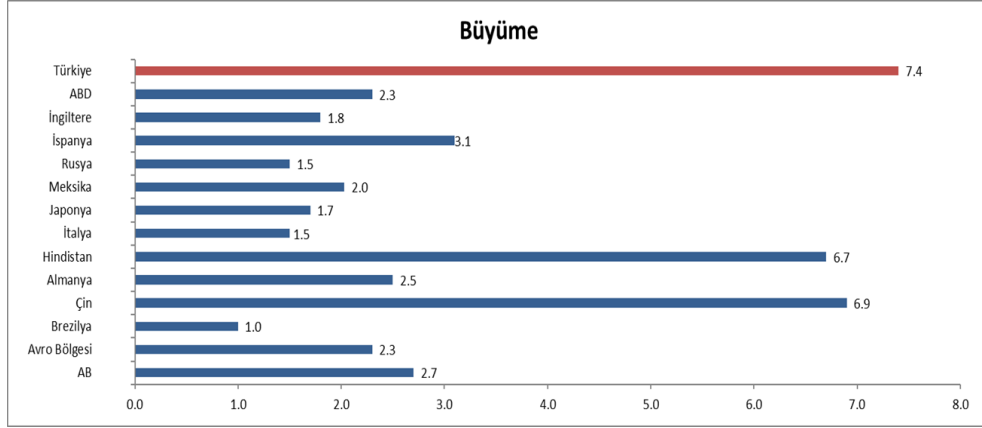

Kaynak: TÜİK, IMF

2017 yılı itibarıyla Türkiye Dünya'nın 17., Avrupa'nın 6. büyük ekonomisidir.

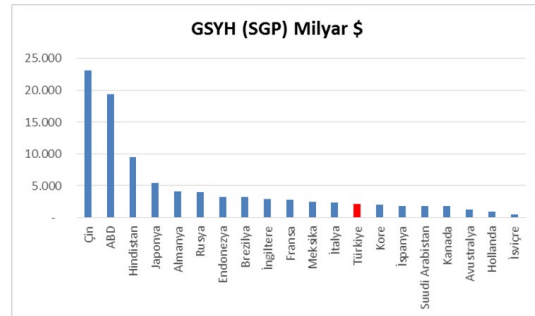
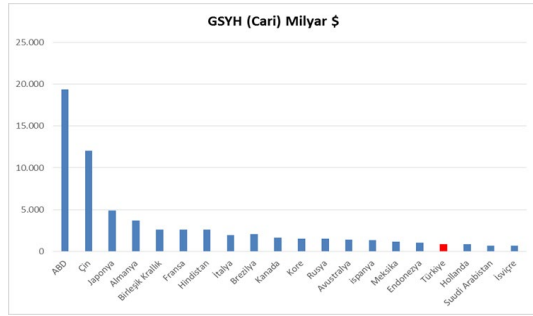

Kaynak: IMF

Türkiye ekonomisi 2017'in son çeyreğinde ise %7,3 oranında büyüme kaydetmiştir. Türkiye,2018'nin ikinci çeyreğinde %5,2 oranında büyüme kaydetmiştir.

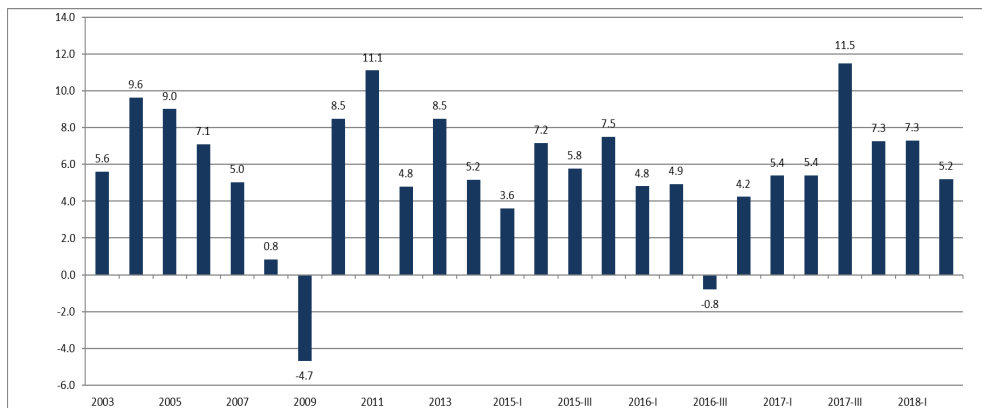

Kaynak: IMF

Kişi başına gayri safi yurt içi hasıla, 2017 yılında, 2002 yılına göre 3 kat artarak 3.581 dolardan 10.602 dolara yükselmiştir. Satın alma Gücü Paritesine (SGP) göre ise 2017’de kişi başına gayri safi yurt içi hasıla, 27.049 dolara yükselmiştir.

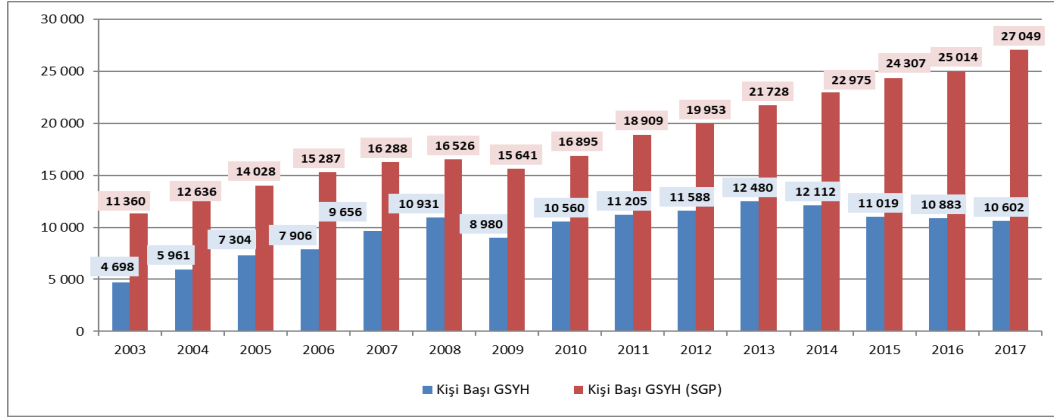

Kaynak: TÜİK, IMF

2018 Temmuz ayında işsizlik oranı % 10,8 iken; mevsim etkisinden arındırılmış işsizlik oranı ise %10,9 düzeyinde gerçekleşmiştir. Mevsimsellikten arındırılmış işsizlik oranı ABD’de %3,7 (Ekim), AB(28)’de %6,7 (Eylül), Avro Bölgesi’nde %8,1 (Eylül), Almanya’da %3,4 (Eylül), Fransa’da %9,3 (Eylül) ve İtalya’da %10,1 (Eylül) düzeyinde bulunmaktadır.

Yurt içi üretici fiyat endeksi (Yİ-ÜFE), 2018 yılı Ekim ayında bir önceki aya göre %0,91, bir önceki yılın Aralık ayına göre %40,22 bir önceki yılın aynı ayına göre %45,01 ve on iki aylık ortalamalara göre %23,73 artış göstermiştir. TÜFE’de (2003=100) 2017 yılı Kasım ayında bir önceki aya göre %2,67, bir önceki yılın Aralık ayına göre %22,56, bir önceki yılın aynı ayına göre %25,24 ve on iki aylık ortalamalara göre %14,90 artış gerçekleşmiştir.

Tüketici fiyat endeksi, Ekim 2018

[2003=100]

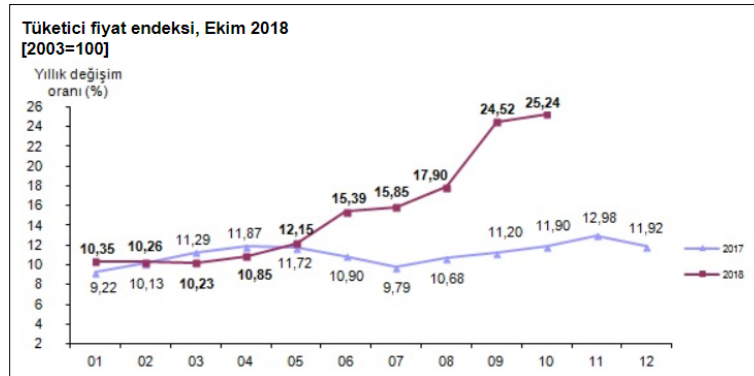

Kaynak:TÜİK

4.3 Demografik Veriler

Adrese Dayalı Nüfus Kayıt Sistemi 2017 yılı verilerine göre Türkiye nüfusu 80.810.525 kişi olarak açıklanmıştır. Toplam nüfusun %50,2'sini erkekler (40.535.135), %49,8'ini ise kadınlar (40.275.390) oluşturmaktadır.

İl ve ilçe merkezlerinde ikamet edenlerin oranı 2016 yılında %92,3 iken, bu oran 2017 yılında %92,5'e yükselmiş, belde ve köylerde yaşayanların oranı ise %7,5 olarak gerçekleşmiştir. Yıllık nüfus artış hızı ise 2016 yılında %13,5 iken, 2017 yılında %12,4 olarak açıklanmıştır.

Nüfus piramidi, 2017 (Kaynak: TÜİK)

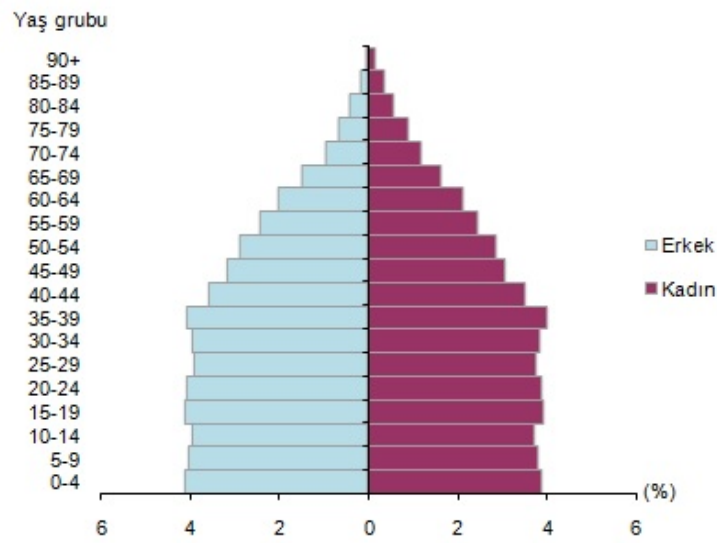

Ülkemizde 15-64 yaş grubunda bulunan (çalışma çağındaki) nüfus 2017 yılında bir önceki yıla göre sayısal olarak %1,2 artmıştır. Buna göre, çalışma çağındaki nüfusun oranı %67,9; çocuk yaş grubu olarak tanımlanan 0-14 yaş grubundaki nüfusun oranı %23,6; 65 ve daha yukarı yaştaki nüfusun oranı ise %8,5 olarak gerçekleşmiştir.

Türkiye nüfusunun %18,6'sının ikamet ettiği İstanbul, 15 milyon 29 bin 231 kişi ile en çok nüfusa sahip olan ildir. Bunu sırasıyla 5 milyon 445 bin 26 kişi ile Ankara, 4 milyon 279 bin 677 kişi ile İzmir, 2 milyon 936 bin 803 kişi ile Bursa ve 2 milyon 364 bin 396 kişi ile Antalya takip etmektedir. Bayburt ise 80 bin 417 kişi ile en az nüfusa sahip olan ilimizdir.

Nüfus yoğunluğu olarak ifade edilen "bir kilometrekareye düşen kişi sayısı", Türkiye genelinde 2016 yılına göre 1 kişi artarak 105 kişi olmuştur. İstanbul, kilometrekareye düşen 2 892 kişi ile nüfus yoğunluğunun en yüksek olduğu ilimiz olmaya devam etmektedir. Bunu sırasıyla; 521 kişi ile Kocaeli ve 356 kişi ile İzmir takip etmiştir. Nüfus yoğunluğu en az olan il ise bir önceki yılda olduğu gibi, kilometrekareye düşen 11 kişi ile Tunceli olarak açıklanmıştır. Yüzölçümü

bakımından ilk sırada yer alan Konya'nın nüfus yoğunluğu 56, en küçük yüzölçümüne sahip Yalova'nın nüfus yoğunluğu ise 297 olarak gerçekleşmiştir.

2010-2017 yılları arasındaki nüfus bilgileri Türkiye geneli (toplam) ve en kalabalık 5 şehir için aşağıdaki tabloda sunulmuştur.

Adrese Dayalı Nüfus Kayıt Sistemi								
	2010	2011	2012	2013	2014	2015	2016	2017
Toplam	73.722.988	74.724.269	75.627.384	76.667.864	77.695.904	78.741.053	79.814.871	80.810.525
İstanbul	13.255.685	13.624.240	13.854.740	14.160.467	14.377.018	14.657.434	14.804.116	15.029.231
Ankara	4.771.716	4.890.893	4.965.542	5.045.083	5.150.072	5.270.575	5.346.518	5.445.026
İzmir	3.948.848	3.965.232	4.005.459	4.061.074	4.113.072	4.168.415	4.223.545	4.279.677
Bursa	2.605.495	2.652.126	2.688.171	2.740.970	2.787.539	2.842.547	2.901.396	2.936.803
Antalya	1.978.333	2.043.482	2.092.537	2.158.265	2.222.562	2.288.456	2.328.555	2.364.396

(Kaynak: TÜİK)

5. GAYRİMENKULLER İLE İLGİLİ BİLGİLER VE ANALİZLER

5.1 Bölge Analizi

Ankara: Ankara İli, Doğu yönünde Kırşehir ve Kırıkkale, Batı yönünde Eskişehir, Kuzey yönünde Çankırı, kuzeybatı yönünde Bolu ve Güney yönünde Konya ve Aksaray illeri ile çevrili, 26.897 km² yüzölçümüne sahip il'dir. Ankara ili; Merkez ilçe ile birlikte 25 ilçeden (Akyurt, Altındağ, Ayaş, Balâ, Beypazarı, Çamlıdere, Çankaya, Çubuk, Elmadağ, Etimesgut, Evren, Gölbaşı, Güdül, Haymana, Kalecik, Kazan, Keçiören, Kızılcahamam, Mamak, Nallıhan, Polatlı, Pursaklar, Sincan, Şereflikoçhisar, Yenimahalle) meydana gelmiştir.



Ankara'nın başkent ilan edilmesinin ardından şehir hızla gelişmiş ve buna paralel olarak il de günümüzde Türkiye'nin ikinci en kalabalık ili olmuştur. Türkiye Cumhuriyeti'nin ilk yıllarında ekonomisi tarım ve hayvancılığa dayanan ilin topraklarının yarısı hâlâ tarım amaçlı kullanılmasına rağmen, nüfusunun sadece %3'ü köylerde, %70'i ise il merkezinde yaşar. Ekonomik etkinlik büyük oranda ticaret ve sanayiye dayalıdır, tarım ve hayvancılığın ağırlığı ise giderek azalmaktadır. Ankara ve civarındaki gerek kamu sektörü gerek özel sektör yatırımları, başka illerden büyük bir nüfus göçünü teşvik etmiştir. Cumhuriyetin kuruluşundan günümüze, nüfusu ülke nüfusunun iki katı hızla artmıştır. Nüfusun yaklaşık dörtte üçü hizmet sektörü olarak tanımlanabilecek memuriyet, ulaşım-haberleşme ve ticaret benzeri işlerde, dörtte biri sanayide, %2'si ise tarım alanında çalışır. Sanayi, özellikle tekstil, gıda ve inşaat sektörlerinde yoğunlaşmıştır. Günümüzde ise en çok savunma, metal ve motor sektörlerinde yatırım yapılmaktadır. Türkiye'nin en çok sayıda üniversiteye sahip ili olan Ankara'da ayrıca, üniversite diplomalı kişi oranı ülke ortalamasının iki katıdır. Bu eğitimli nüfus, teknoloji ağırlıklı yatırımların gereksinim duyduğu iş gücünü oluşturur. İlin ulaşım altyapısı başkent eksenlidir; buradan otoyollar, demiryolu ve hava yoluyla Türkiye'nin diğer şehirlerine ulaşılır.

Çankaya, İç Anadolu Bölgesi'nin kuzey batısındaki Yukarı Sakarya Bölümü'nde yer alır. Çankaya'nın doğu ve kuzey doğusunda yine Ankara İli'ne bağlı Mamak ve Altındağ, güneyinde Gölbaşı, batısında ise Yenimahalle ilçeleri bulunur. Çankaya, Orta Anadolu'nun düzlükleri ortasında kayalık bir alanda kurulmuştur. Bu kayalık alan, artık kentin merkezinde küçük bir ada niteliğindedir. Bu adayı yükselttiler çevreler, ortada bir çanak bırakırlar. Eskiden bataklık olan bu çanak, Cumhuriyet döneminde kurutularak yerleşime açılmıştır.

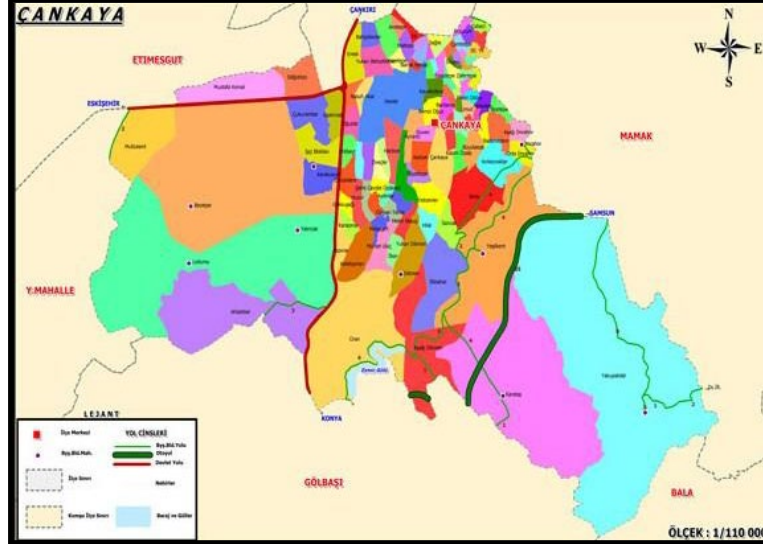

Engelibeli bir araziye yerleşmiş olan ilçenin denizden yüksekliği yaklaşık 870 metredir. İlçenin önemli dağları doğu yönünde yer alır. Ankara'nın Elmadağ ilçesine adını veren Elmadağ'ın Çaldağ Tepesi bunlardan birisidir. İlçenin doğu yönünü zirvesi 1800 metreyi bulan dağlar kaplarken kuzey ve batısını Ankara Ovası'nın düzlükleri oluşturur. Örneğin, Bahçelievler Emek Mahallesi'nde yer alan Atatürk Orman Çiftliği bu ova üzerinde kurulmuştur.

İlçenin kuzeydoğusunda, içinde Hatip Çayının yer aldığı Kayaş Vadisi kent merkezine kadar uzanır. Dikmen Vadisi ve Portakal Çiçeği Vadisi gibi yeni projelerle de ilçenin bir ticaret, turizm ve kültür merkezi haline getirilmesi için çalışmalar yapılmaktadır. Ova özelliği taşıyan düzlükler içinde önceden akarsu yatağı olan dereler vardır. Suları kurutulmuş çukur alanlar durumunda olan bu dereler, ıslah edilmiş ve üzerleri kapatılmıştır. Günümüzde üzerinden önemli bulvar ve yolların geçtiği bu dereler İncesu Deresi, Bülbül Deresi, Araplar Deresi, Kavaklıdere ve Cevzlidere'dir. İlçenin en önemli akarsuyu olan İmrahor Deresi, Kavaklıdere, Küçükesat, Seyranbağları, Topraklı ve Cebeci semtlerinden sonra Altındağ ilçesine geçer, İncesu Çayı ile birleşerek Ankara Çayına karışır. İlçede yer alan tek göl Eymir Gölüdür. Kent merkezine 15 kilometre uzaklıktadır. Gölbaşı ilçesinde yer alan Mogan Gölünün kuzeydoğusunda yer alır. Uzunluğu 5 kilometre, eni 300 metre civarındadır. Derinliği 1012 metre civarında değişen gölün suyu tatlıdır. Çevresinde tesislerin yer aldığı gölde balık üretilmektedir. İlçenin ormanlık alanı, Elmadağ, Eymir Gölü ve Çal Dağı arasında yer alan meşelikler ve Oran şehrindeki ormanlık alandır.

İlçede karasal iklim hüküm sürmektedir. Kışları soğuk ve kar yağışlı, yazları sıcak ve kuraktır. Kışları kuru bir ayaz görülür. İlkbahar mevsiminde kırkikindi olarak adlandırılan yükselim yağışları düşer. İç Anadolu Bölgesi'nde Türkiye'nin en az yağış alan bölümü olduğu için ilçede yılın üçte biri güneşli geçer. Ankara il merkezi'nin yıllık yağış ortalaması 404,5 milimetredir. En çok yağış 51,8 mm ile mayıs ayında düşerken, en az yağış 14,4 mm ile ağustos ayında düşer.

Çankaya'nın nüfusu 2017 sayımlarına göre 921.999 kişidir. Nüfusun 442.882'si erkek; 479.117'si kadındır. Nüfusun tamamı kentte yaşar.

İlçe Ankara'nın merkezinde bulunmaktadır. Ankara Şehirlerarası Otobüs Terminali ilçe sınırları içerisinde yer almaktadır. İlçe içi ulaşımı kolaylaştıran üç adet faal, iki adet de inşaat halinde olan metro vardır. Metro güzergâhları Dikimevi - Söğütözü, Kızılay - Kuru, Kızılay - Batıkent, Batıkent - Törekent, Kızılay - Gazino, Kızılay - Esenboğa Havalimanı hatları üzerinde konumlanmıştır. Bu metrolar Çankaya'yı, Yenimahalle, Altındağ, Etimesgut, Sincan, Keçiören, Pursaklar, Çubuk ilçelerine bağlar. Yapımına 1992 yılında başlanan Ankaray metrosundan Ankara Şehirlerarası Otobüs Terminali'ne direkt geçiş vardır. Sincan-Kayaş Banliyö Tren Hattı'nın ilçe üzerinden geçen istasyonları mevcuttur. İlçeye hava kuzey yolu ile ulaşımı şehir merkezine 28 km mesafede bulunan, Çankaya'nın kuzeydoğusundaki Esenboğa Uluslararası Havalimanı ile mümkündür.

5.2 Konumu ve Çevresel Özellikleri

Rapora konu gayrimenkul Ankara İli, Çankaya İlçesi, Barbaros Mahallesi, Tunalı Hilmi Cad. No: 121/B adresinde konumlu olan Türkiye Vakıflar Bankası T.A.O. Kavaklıdere Şubesi'dir. Gayrimenkul yaklaşık 39,903187 derece enlem ve 32,860574 derece boylam koordinatlarında yer almaktadır.



Gayrimenkulün bulunduğu bölgede altyapı ve ulaşım sorunsuz olup; bölgenin her türlü altyapı hizmeti belediye tarafından karşılanmaktadır.

Bölgede hakim doku konut alanı olmakla birlikte; zemin katları ticari amaçlı kullanılan yüksek katlı yapıların olduğu gözlemlenmiştir. Bölgede ticari potansiyel; Tunalı Hilmi Caddesi ve Atatürk Bulvarı üzerinde yoğunlaşırken; ticari potansiyeli restoranlar, fotoğrafçılar, çiçekçiler vb. türde faaliyet gösteren işletmeler oluşturmaktadır. Bölge halkının her türlü ihtiyacına cevap verecek, aktif olarak çalışan dükkanlar yürüme mesafesinde yer almaktadır. Bölge geçmişten bu yana konut ve yatırım amaçlı, orta ve üst gelir grubu tarafından tercih edilmektedir. Bölge konut ve işyeri fonksiyonlu olarak gelişmiş olup; Bölgede daha çok zemin+4 katlı eski yapılar göze çarpsa da, yüksek katlı, iş merkezi, site ve apartman tarzı yeni yapılarında bulunmaktadır. Bölgenin şehir merkezinde yer alması ve birçok sosyal donatılara yakın mesafede konumlu olması sebebiyle, son dönemde, bölgeye olan talebin arttığı gözlemlenmektedir. Gayrimenkulün yakın çevresinde; İspanya Büyük Elçiliği, Kuğulu Parkı, Teğmen Kalmaz İlk Okulu yer almaktadır.

Gayrimenkulün ana arterlere uzaklığı; Değerleme konusu gayrimenkul Atatürk Bulvarı'na yaklaşık 150 m mesafededir. Kızılay Meydanı'na yaklaşık 2,2 km mesafededir. Değerleme konusu gayrimenkul Ankara-Eskişehir Karayoluna yaklaşık 4 km mesafededir.

5.3 Tapu ve Takyidat Bilgileri

Gayrimenkule ilişkin tapu ve takyidat bilgileri 20.11.2018 tarihinde Tapu Kadastro Bilgi Sistemi (TAKBİS) üzerinden alınmıştır.

TAPU KAYIT ÖRNEĞİ

Kayıtdi Alan: MUSTAFA MAZMANCI	Tarih: 11/20/2018 10:10:37 AM	DekontNo: 20181120-824-F00682	BaşvuruNo: 126280
MakbuzNo: 1831181262809			

Taşınmaz Tipi:	Bağımsız Bölüm	Ada/Parsel:	2537/6
Taşınmaz ID:	287672	AT Yüzölçümü(m2):	651.00
İl/ilçe	ANKARA/ÇANKAYA	Taşınmaz Nitelik:	DEPOLU DÜKKAN
Kurum Adı:	Çankaya TM	Blok/Kat/Giriş/BBNO:	/ZEMİN/1/1
Mahalle/Köy Adı:	KÜÇÜKESAT M	Bağunsaz Bölüm Tipi:	KatMülkiyeti
Mevkii:		Arsa Pay/Payda	39/128
Cilt/Sayfa No:	93/9271	Ana Taşınmaz Nitelik	2 DÜKKANI VE 12 MESKEN DAİRELİ KARGIR APARTMAN
Kayıt Durumu:	Aktif	Ana Taşınmaz Cilt/Sayfa No	40/456

TAŞINMAZA AİT ŞEHİR BEYAN İRTİFAK BİLGİLERİ

Ş/B/İ	Açıklama	Malik/Lehtar	Tesis Kurum Tarih-Yevmiye	Terkin Sebabi-Tarih-Yevmiye
Beşan	YÖNETİM PLANI	-	İşlemin Yevmiyesi Yok	-

MÜLKİYET BİLGİLERİ

(Hisse) Sistem No	Malik	El Birliği No	Hisse Pay/Payda	Metrekare	Eđime Sebabi-Tarih-Yevmiye	Terkin Sebabi-Tarih-Yevmiye
(H1) 2039932	(SN:10312) VAKIF GAYRİMENKUL YATIRIM ORTAKLIđI A.Ş. VKN: 9220083345	-	1 / 1	-	Çankaya 4. Bölge (Kapatıldı) TM Satış 30/12/2004 - 16262	-

Değerlemesi yapılan gayrimenkul ile ilgili kısıtlayıcı bir takyidat (devredilebilmesine ilişkin bir sınırlama) bulunmamaktadır. Rapora konu taşınmazın sermaye piyasası hükümleri çerçevesinde gayrimenkul yatırım ortaklığı portföyünde bulunmasında herhangi bir sakınca olmadığı kanaatine varılmıştır.

5.4 Kadastral Durum Bilgileri

Anataşınmaz Ankara İli, Çankaya İlçesi, Küçükesat Mahallesi, 2537 ada 6 parsel numarası ile kayıtlıdır. "2 Dükkan ve 12 Mesken Daireli Kargir Apartman" vasıflı olan parsel 651,00 m² yüzölçümüne sahiptir.

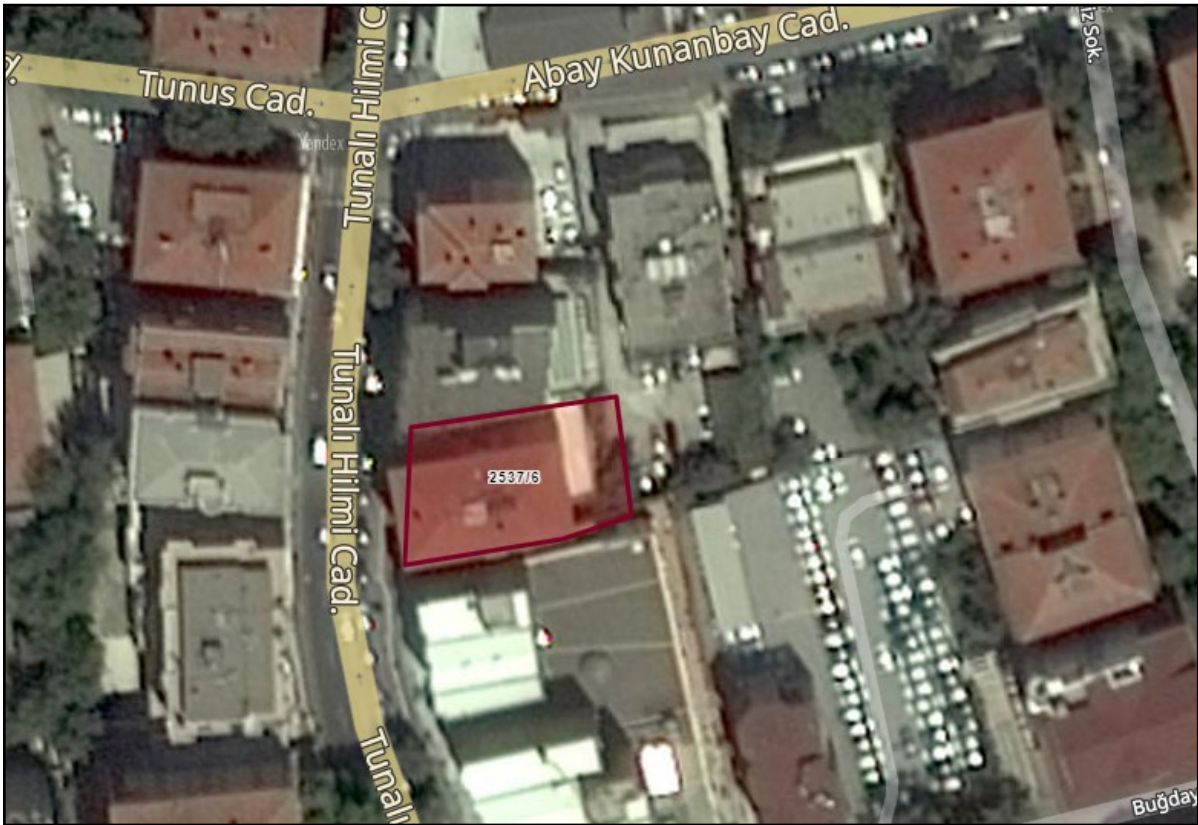

5.5 İmar Durum Bilgileri

Çankaya Belediye Başkanlığı İmar ve Şehircilik Müdürlüğü'nden alınan bilgilere göre; 2537 ada 6 parsel, Küçükesat Kat Rejimi Planlarında yer almakta olup, "Ticaret Yolu", ayırık nizam, 7 kat (21.50 m), Komşu parsellerde ki yapılara yaklaşma sınırı: 3,00 m İnşaat Cephesi: 14.00 m, Derinliği: 22.00 m olarak planlanmıştır.

İMAR		KADASTRO		ŞUYU	TOPLAM	İmar onay tarihi:
ADA No	PARSEL No	ADA No	PARSEL No	Miktarı M	Alan M	Parsel onay tarihi:
2537	6				-651-	Parselin tamamı 768 m ² 'lik 117 m ² 'si yola terk edilecektir. Bununla beraber 651 m ² 'si de komşu parsellerde yer alacaktır.
İMAR DURUMU						
Yola Mesafesi :	KROKİDE			İnşaat tarzı :	AYRIK	
İnşaat Cephesi (En çok) :	14.00 m.			Kat adedi(Bodrum hariç) :	7 KAT	
Derinliği :	22.00 m.			Saçak seviyesi :	21.50 m.	
Parsel ölçüleri tarihli :	TİCARET YOLU			4445/8.103.12002		
Aplikasyon zaptından alınmıştır./...../200.				APLIKASYONSUZDUR. ÖLÇÜLER YAKLAŞIKTIR. YİM. S. ÖZKUL.		
				Çap Orijinali Karşılığın alınmıştır. 8/03/2002		
				M. M. A. İmar Durum Bilgisi		
				CİZEN 8.1.03.12002		
				M. M. A.		
				İmar Durum Bilgisi		
A- İmar yönetmeliği 79.İmar durumunu gösteren çap ruhsat için başvuru tarihinden önce en fazla bir(1) sene içinde tasdik edilmiş olacaktır.						
B- Aplikasyonsuz çapla proje tasdik edilmez.						
C- Projeler İmar Talimatnamesine uygun olarak tasdik edilecektir.						

6061 7 6 17 3m 3m 3m 17 18 7 ENAZ 3m 47 MAD GERE YAPILACAK TIR.

5.6 Proje ve Ruhsat Bilgileri

Tarafımıza ibraz edilen tapu senedi ile değerlemesi yapılan gayrimenkulün ada /parşel bazında yerinin doğruluđu imar planının zemine aplike edilmesinden, bağımsız bölüm bazında yerinin doğruluđu ve kullanım alanlarının mimari projesi ile uyumlu olduđu ise, Çankaya Belediyesi İmar Arşivinde değerlendirme konusu gayrimenkulün bulunduđu anataşınmaza ait 10.10.1995 onay tarihli tadilat mimari projesi incelenmek suretiyle tespit edilmiştir.

Çankaya Tapu Müdürlüğü'nde konusu gayrimenkulün bulunduđu ana taşınmaza ait 22.10.1969 ve 30.01.1969 onay tarihli mimari projeleri incelenmiştir. Değerleme konusu gayrimenkulün bulunduđu anataşınmaza ait 10.10.1995 onay tarihli tadilat mimari projesi tapu müdürlüğünde bulunamamıştır. Ancak taşınmazın kat mülkiyetine geçmiş olması, yapı kullanma izin belgesine sahip olması ve yerinde kat, konum ve alan olarak tadilat projesine uygun olduđu görülmüştür. Çankaya Belediyesi İmar Arşivinde incelenen dosyasında konu gayrimenkulün yer aldığı binaya ilişkin ruhsat ve yapı kullanma izin belgeleri aşağıdaki gibidir.

- 13.08.1968 tarih ve A/598 sayılı yeni yapı ruhsatı,
- 01.10.1969 tarih ve B/501 sayılı tadilat yapı ruhsatı,
- 09.12.1969 tarih ve B/567 sayılı tadilat yapı ruhsatı,
- 02.11.1995 tarih ve bila sayılı tadilat yapı ruhsatı (Dosyasında bulunamamıştır.),
- 08.12.1969 tarih ve 69/49 sayılı Yapı Kullanma İzin Belgesi,
- 02.02.1970 tarih ve 70/7 sayılı Yapı Kullanma İzin Belgesi,
- 20.05.1996 tarih ve 211/96 sayılı Yapı Kullanma İzin Belgesi.

Söz konusu belgeler uyarınca, yol kotu altındaki kat sayısı 1, yol kotu üstündeki kat sayısı 7 olmak üzere toplam 8 katlıdır. Binada 2 adet dükkan, 10 adet mesken olmak üzere, toplam 12 adet bağımsız bölüm bulunmakta olup ortak alanları dahil toplam 3.074,00 m² inşaat alanlıdır.

Yapılan incelemelerde değerlemeye konu taşınmazın vaziyet planındaki yeri, kat, kattaki konum açısından projesine uygun olduđu tespit edilmiştir. Ancak onaylı mimari projeye aykırı iç mekan hacimlerinde, basit değişiklikler yapılmıştır. Gayrimenkul; Basit tadilat ile onaylı projeye uygun hale getirilebilecek vaziyettedir.

Değerlemesi yapılan bağımsız bölümün ilgili mevzuat uyarınca gerekli tüm izinleri alınmış, yasal gerekliliđi olan tüm belgeleri tam ve doğru olarak mevcuttur.

Mimari proje, ruhsat ve iskan belgeleri rapor ekinde sunulmuştur.

5.7 Yapı Denetim Kuruluşu ve Denetim Bilgileri

Değerleme konusu gayrimenkul 29.06.2001 tarihli "Yapı Denetim Kanunu'ndan" önce inşa edilmiş olması sebebi ile yapı denetim firmasından muaftır.

5.8 Tanımı, Yapısal ve Teknik Özellikleri

Ankara İli, Çankaya İlçesi, Küçükesat Mahallesi sınırları içindeki 2537 ada 6 parsel üzerinde; 121 numaralı Apartmanı'nın, bodrum, zemin ve 1. normal katında yer alan 1 bağımsız bölüm numaralı ve 121/B kapı numaralı, depolu dükkan nitelikli gayrimenkuldür.

Parsel üzerinde yer alan yapı 651,00 m² yüzölçümlü arsa üzerine, onaylı mimari projesine göre betonarme yapı türünde (3/B) inşa edilen ve toplam 12 bağımsız bölümden oluşmaktadır. Yapı bodrum, zemin ve 6 normal kat olmak üzere toplam 8 kattan oluşmaktadır. Taşınmaz, 4. derece deprem bölgesinde yer almakta olup, binada gözle görülen depremesel bir hasar tespit edilmemiştir. Kat irtifakına esas mimari projesine göre; bodrum katta; kalorifer dairesi, sığınak, hizmet odası, vb. ortak alanlar, 1, 2 nolu dükkanlar ve 5 nolu meskene ait depolar, zemin katta; bina girişi, 1 ve 2 nolu dükkanlar, 1. normal katta 1 nolu dükkan ve diğer her normal katta ikişer adet mesken yer almaktadır.

Binanın dış cephesi, bina girişinin olduğu ön cephede dekoratif dış cephe kaplaması ile kaplı, diğer cephelerde sıva üzeri silikon esaslı cephe boyası ile boyalıdır. Bina giriş kapısı demir doğramadır. Bina merkezi sistem doğal gazlı kalorifer ile ısıtılmaktadır. Bina girişi zemin kattan, binanın güney cephesinden sağlanmaktadır. Binada asansör mevcut olup, otopark mevcut değildir.

Değerlemeye konu taşınmaz bodrum, zemin ve 1. normal kat alanlarında yer alan 1 bağımsız bölüm ve 121/B kapı nolu depolu dükkanlıdır. Dükkana giriş zemin kattan ve güney cephesinden sağlanmaktadır. Aynı zamanda binanın kuzeybatı cephesinden sağlanan kendi ayrı girişi de mevcut olup, bu cepheden Tunalı Hilmi Caddesine yaklaşık, 9.00 m cepheli konumda yer almaktadır. Dükkan zemin katta kuzeybatı, kuzey ve doğu yönlerine, 1. normal katta ise tüm yönlere cephelidir.

Mimari projesine göre taşınmazın bodrum katı brüt 218,00 m², zemin katı brüt 366,00 m², 1. normal katı 328,00 m²'dir. Taşınmaz toplamda 912,00 m² brüt alana sahiptir. Mevcut durumda bodrum kat depo hacminden, zemin kat dükkan ve 3 adet wc hacimlerinden, 1. normal kat dükkan hacminden oluşmaktadır. Taşınmazın giriş kapısı alüminyum doğramadan imal edilmiş camekanlı kapıdır. Zeminleri laminant parke ve seramik döşemedir. WC hacimlerinde duvarlar seramik kaplama, diğer tüm duvarlar alçı sıva üzeri, saten boya ile boyalıdır. Mutfakta laminant dolaplar ve mermerit tezgah mevcuttur. Dükkan içi merdivenler mermer kaplama ve merdiven korkulukları krom kaplamadır. Dükkan iç kapıları ahşap panel ve alüminyum doğramadır. Pencere doğramaları PVC doğramadır. Doğal gazlı merkezi sistem kalorifer ile ısıtılan gayrimenkulün petekleri tamdır. İşçilik ve malzeme orta kalite düzeyindedir.

5.9 Yasal-Mevcut Durum Karşılaştırması

Yapılan incelemelerde değerlemeye konu taşınmazın vaziyet planındaki yeri, kat, kattaki konum açısından projesine uygun olduğu tespit edilmiştir. Ancak onaylı mimari projeye aykırı iç mekan hacimlerinde, basit değişiklikler yapılmıştır. Gayrimenkul; Basit tadilat ile onaylı projeye uygun hale getirilebilecek vaziyettedir.

Değerlemesi yapılan bağımsız bölümün ilgili mevzuat uyarınca gerekli tüm izinleri alınmış, yasal gerekliliği olan tüm belgeleri tam ve doğru olarak mevcuttur.

5.10 Olumlu ve Olumsuz Özellikler

Olumlu Özellikler

- Şehir Merkezinde yer alması
- Sosyal Donatılara yakın konumda bulunması
- Tunalı Hilmi Caddesi'ne cepheli konumda yer alması
- Bakımlı bir yapı olması
- Kat mülkiyetine geçmiş, yapı kullanma izin belgesi almış olması

Olumsuz Özellikler

- Projesinden farklı olarak iç hacimlerde değişiklik yapılmış olması,
- Eski bir binada yer alması,
- Genel ekonomik dalgalanmalar ve belirsizliklerin gayrimenkul piyasasına yansıtacak etkileri.

5.11 Gayrimenkulün Son Üç Yıllık Dönemde Gerçekleşen Alım - Satım İşlemleri ve Gayrimenkulün Hukuki Durumunda Meydana Gelen Değişiklikler

Çankaya Tapu Müdürlüğünde ve Çankaya Belediye Başkanlığında yapılan incelemelere göre gayrimenkulün son üç yıllık dönemde gerçekleşen alım - satım işlemleri ve hukuki durumlarında meydana gelen değişiklik olmamıştır.

5.12 Değerleme İşlemini Olumsuz Yönde Etkileyen veya Sınırlayan Faktörler

Değerleme çalışmasını olumsuz yönde etkileyen herhangi bir faktör bulunmamaktadır.

5.13 En Etkin ve Verimli Kullanım

Değerleme konusu gayrimenkul "2 Dükkan ve 12 Mesken Daireli Kargir Apartman" nitelikli olup en etkin ve verimli kullanımının niteliği doğrultusunda olacağı düşünülmektedir.

5.14 Müşterek veya Bölünmüş Kısımların Değerleme Analizi

Değerleme konusu gayrimenkulün değer tespitine yönelik olarak yapılan hesaplamalarda müşterek veya bölünmüş kısımlar dikkate alınmıştır.

5.15 Gayrimenkul ve Buna Bağlı Hakların Hukuki Durumunun Analizi

Değerleme konusu gayrimenkulün yasal süreç detayları Rapor'un 5.3, 5.4, 5.5, 5.6 ve 5.11'inci bölümlerinde verilmiştir.

5.16 Gayrimenkulün Teknik Özellikleri ve Fiziksel Değerlemede Baz Alınan Veriler

Değerleme konusu gayrimenkule ait teknik özellikler ve değerlendirme çalışmasında baz alınan verilere Rapor'un 5.8.'inci bölümünde detaylı olarak yer verilmiştir.

6. DEĞERLEME ÇALIŞMASI

6.1 Değerleme İşleminde Kullanılan Yöntemler ve Bu Yöntemlerin Seçilme Nedenleri

Rapor'un 3.3 'üncü Bölümünde değerlendirme yöntemlerinin detayı açıklanmıştır. Bu değerlendirme çalışmasında gayrimenkulün değer takdirinde çevrede yeterli sayıda emsal bulunması sebebi ile pazar yaklaşımı kullanılmıştır.

6.2 Değerleme İşleminde Kullanılan Varsayımlar ve Bunların Kullanılma Nedenleri

Bu rapor kapsamında konu gayrimenkulün Uluslararası Değerleme Standartlarına göre pazar değeri hesaplanacaktır.

6.3 Emsal Araştırması

6.3.1 Satılık Dükkan Emsal Araştırması

Emsal 1: Mal Sahibi Osman Makuloğlu (0532 275 80 24) ile yapılan görüşmede aynı bölgede ancak konum olarak daha kötü lokasyonda yer alan, değerlemeye konu gayrimenkulle benzer yaş ve daha düşük kalitede malzeme ve işçiliğe sahip, 225 m² kullanım alanlı olduğu beyan edilen, Farabi Sokak Cepheli, dükkan, **2.500.000,00 ₺** bedelle satılık olduğu bilgisi alınmıştır. Emsal gayrimenkul, konu gayrimenkulden daha düşük şerefiyedir. **(11.111 ₺/m²)**

Emsal 2: Ankara Yatırım Gayrimenkul (0312 441 26 66) ile yapılan görüşmede aynı bölgede, değerlemeye konu gayrimenkulle benzer yaş ve benzer kalitede malzeme ve işçiliğe sahip, 300 m² kullanım alanlı olduğu beyan edilen, Tunalı Hilmi Caddesi cepheli, dükkanın **7.700.000,00 ₺** bedelle satılık olduğu bilgisi alınmıştır. **(25.667 ₺/m²)**

Emsal 3: Coldwell Banker Başkent Gayrimenkul (0312 436 01 00) ile yapılan görüşmede aynı bölgede yer alan, değerlemeye konu gayrimenkulle benzer yaş ve benzer kalitede malzeme ve işçiliğe sahip, (bodrum kat: 40 m², zemin kat: 40 m²) toplam 80 m² kullanım alanlı olduğu beyan edilen, Tunalı Hilmi Caddesi cepheli Seğmenler İş Merkezi içinde yer alan dükkanın, **945.000,00 ₺ (11.813 ₺/m²)** bedelle satılık olduğu bilgisi alınmıştır

Emsal 4: Mal Sahibi Alpay Etçioğlu (0533 227 50 40) ile yapılan görüşmede aynı bölgede değerlendirilmeye konu gayrimenkulle benzer yaş ve benzer kalitede malzeme ve işçiliğe sahip, 36 m² kullanım alanlı olduğu beyan edilen, Tunalı Hilmi Caddesi Cepheli İş Merkezi içinde yer alan dükkan, **600.000,00 ₺ (16.667 ₺/m²)** bedelle satılık olduğu bilgisi alınmıştır.

Emsal 5: Mal sahibi TZH Vakfı (0216 516 00 21) ile yapılan görüşmede aynı bölgede değerlemeye konu gayrimenkulle benzer yaş ve benzer kalitede malzeme ve işçiliğe sahip, toplam 477 m² kullanım alanlı olduğu beyan edilen, bodrum, zemin ve asma kattan oluşan, Tunalı Hilmi Caddesi Cepheli olan ancak cadde cephesi kısa olan, dükkan, **5.250.000,00 ₺** bedelle satılık olduğu bilgisi alınmıştır. **(11.006 ₺/m²)** Emsal gayrimenkul, konu gayrimenkulden daha düşük şerefiyelidir.

6.4 Pazar Yaklaşımı İle Değer Takdiri

Bu yaklaşım çerçevesinde, değerlendirme konusu gayrimenkullerin özellikleri dikkate alınarak, piyasada yakın zamanda alım-satıma konu olmuş/satılık vaziyette olan emsal araştırmaları doğrultusunda m² birim değeri belirlenmektedir.

Çevrede yapılan emsal araştırmalarına göre değerlendirme konusu taşınmazın birim değer analizi yapılmıştır.

Gayrimenkul Değeri: Gayrimenkul Alanı (m²) x m² Birim Değeri (₺/m²)

B.B. No	Nitelik	Brüt, m ²	Birim Değer ₺/m ²	Takdir Edilen Değer, ₺
1	Depolu Dükkan	912,00	14.000,00	12.768.000,00

Gayrimenkulün değeri **12.768.000,00 ₺** olarak hesap edilmiştir.

7. ANALİZ SONUÇLARININ DEĞERLENDİRİLMESİ

7.1 Farklı Değerleme Metotlarının Ve Analiz Sonuçlarının Uyumlaştırılması, Bu Amaçla İzlenen Yöntemin Ve Nedenlerinin Açıklanması

Bu değerlendirme çalışmasında, rapora konu gayrimenkule önemli ölçüde benzerlik taşıyan varlıkların aktif olarak işlem görmesi nedeniyle “Pazar Yaklaşımı” kullanılmıştır.

Pazar Yaklaşımı çerçevesinde, değerlendirme konusu taşınmazın özellikleri dikkate alınarak, piyasada yakın zamanda alım-satıma konu olmuş/satılık vaziyette olan emsal araştırmaları neticesinde değer takdiri yapılmıştır.

7.2 Asgari Bilgilerden Raporda Yer Verilmeyenlerin Niçin Yer Almadıklarının Gerekçeleri

Bu değerlendirme çalışmasında, asgari bilgilerden raporda yer verilmeyen herhangi bir husus bulunmamaktadır.

7.3 Yasal Gereklere Yerine Getirilip Getirilmediği ve Mevzuat Uyarınca Alınması Gereken İzin Ve Belgelerin Tam Ve Eksiksiz Olarak Mevcut Olup Olmadığı Hakkında Görüş

Rapora konu taşınmaza ilişkin gerekli belgeler mevcut olup bilgileri Rapor’un 5.6. bölümü ile Rapor eklerinde sunulmuştur.

7.4 Değerlemesi Yapılan Gayrimenkullerin Portföye Alınmasında Sermaye Piyasası Mevzuatı Çerçevesinde Bir Engel Olup Olmadığı Hakkında Görüş

Rapor’un 5.3 Tapu ve Takyidat Bilgileri, 5.5 İmar Durum Bilgileri, 5.6 Gayrimenkullerin Kullanımına Dair Yasal İzin ve Belgeler ve 5.9 Yasal-Mevcut Durum Karşılaştırması başlıklarında açıklanan incelemelere göre rapora konu taşınmazın Sermaye Piyasası Mevzuatı hükümleri çerçevesinde gayrimenkul yatırım ortaklığı portföyünde bulunmasında herhangi bir sakınca olmadığı görüş ve kanaatindeyiz.

8. SONUÇ

8.1 Sorumlu Değerleme Uzmanının Sonuç Cümlesi

Bu rapor, Vakıf GYO A.Ş. talebi üzerine, gayrimenkul değerlendirme alanında faaliyet gösteren Yetkin Gayrimenkul Değerleme ve Danışmanlık A.Ş. firmasının; Ankara İli, Çankaya İlçesi, Küçükesat Mahallesi, 2537 ada 6 parsel üzerinde yer alan 1 bağımsız bölüm numaralı depolu dükkan nitelikli taşınmazın SPK mevzuatı gereği, mevcut durum değerinin tespitine yönelik Değerleme Raporudur.

Rapor, Sermaye Piyasası Kurulu tarafından, Kurul'un 20.07.2007 tarih ve 27/781 sayılı toplantısında belirlenen formata uygun olarak hazırlanmıştır.

8.2 Nihai Değer Takdiri

Rapora konu Ankara İli, Çankaya İlçesi, Küçükesat Mahallesi, 2537 ada 6 parsel üzerinde yer alan 1 bağımsız bölüm numaralı depolu dükkan nitelikli taşınmazın SPK mevzuatı gereği, mevcut durum değeri aşağıdaki tabloda sunulmuştur.

B.B. No	Nitelik	Brüt, m ²	Birim Değer ₺/m ²	Takdir Edilen Değer, ₺
1	Depolu Dükkan	912,00	14.000,00	12.768.000,00

Sonuç olarak gayrimenkulün toplam değeri:

12.768.000,00 (OnikimilyonyediyüzaltmışsekizbinTürkLirası) olarak hesap ve takdir edilmiştir.



Hasan Serhat BERKLİ
İşletme
Değerleme Uzmanı
Lisans No: 403376



Elif ÖZEL GÖRÜCÜ
Şehir ve Bölge Plancısı
Değerleme Uzmanı
Lisans No: 402613



Yılmaz ALUÇ
Jeodezi ve Fotogrametri
Yüksek Mühendisi
Sorumlu Değerleme Uzmanı
Lisans No: 400902