

GAYRİMENKUL DEĞERLEME RAPORU



2021



Istanbul Projesi 662 Ada 1 Parsel
2A Blok 92 No.lu Bağımsız Bölüm
Avcılar / İSTANBUL

2021/0097

26.03.2021

Atak Gayrimenkul Değerleme A.Ş.

İş bu rapor, ATAK Gayrimenkul Değerleme A.Ş. ile Emlak Konut GYO A.Ş. arasındaki hak ve yükümlülükleri belirleyen 18.03.2021 tarihli dayanak sözleşmesine istinaden, 26.03.2021 tarihinde, 2021/0097 rapor numarası ile tanzim edilmiştir. Raporu hazırlayan değerleme uzmanı Doruk PARS ve sorumlu değerleme uzmanları Dilara SÜRMEYEN ve Bülent YAŞAR'ın beyanı aşağıda maddeler halinde sıralanmıştır.

BEYANIMIZ

- Bu raporda sunulan bilgiler ve araştırmaların bildiğimiz ve açıkladığımız kadarıyla doğru olduğunu;
- Raporda belirtilen analizlerin, opsiyonların ve sonuçların sadece belirtilen varsayımlar ve koşullarla sınırlı olduğunu;
- Değerleme Uzmanı/Uzmanları olarak değerlendirme konusunu oluşturan mülk ile herhangi bir ilişkimiz olmadığını ve gelecekte ilişkisinin bulunmayacağını;
- Rapor konusu gayrimenkul/gayrimenkuller ile ilgili herhangi bir önyargımızın olmadığını;
- Değerleme ücretimizin raporun herhangi bir bölümüne bağlı olmadığını;
- Değerleme çalışmalarımızı ahlaki kural ve performans standartlarına göre gerçekleştirdiğimizi;
- Değerleme Uzmanı/Uzmanları olarak mesleki eğitim şartlarına haiz olduğumuzu;
- Değerleme Uzmanı/Uzmanları olarak değerlemesi yapılan mülkün yeri ve türü konusunda daha önceden deneyimli olduğumuzu;
- Değerleme olarak mülkü kişisel olarak denetlediğimizi ve ilgili resmi kurumlarda gerekli araştırmaları yapmış olduğumuzu;
- Rapor içeriğinde belirtilen değerlendirme uzmanı/uzmanları dışında hiç kimsenin bu raporun hazırlanmasında mesleki bir yardımda bulunmadığını;
- Değerleme Uzmanı/Uzmanları olarak değer biçilen mülkü ya da ona ilişkin mülkiyet hakkını etkileyen yasal konulardan sorumlu olamayacağımızı;
- Rapor içeriğinde belirtilen analizler ve sonuç değerine giden yolda Uluslararası Değerleme Standartları kriterlerine uyulduğunu

beyan ederiz.

YÖNETİCİ ÖZETİ

RAPOR HAKKINDA GENEL BİLGİLER	
RAPORU TALEP EDEN	Emlak Konut GYO A.Ş.
RAPORU HAZIRLAYAN	Atak Gayrimenkul Değerleme A.Ş.
SÖZLEŞME TARİHİ	18.03.2021
DEĞERLEME TARİHİ	25.03.2021
RAPOR TARİHİ	26.03.2021
RAPOR NO	20210097
GAYRİMENKUL HAKKINDA GENEL BİLGİLER	
ADRESİ	İstanbul İli, Avcılar İlçesi, Firuzköy 662 Ada 1 No.lu Parsel Üzerinde Konumlu 1STANBUL Projesi 2A Blok 92 No.lu Bağımsız Bölüm
KOORDİNATLARI	662 Ada 1 No.lu Parsel: 41.0611°, 28.7082°
TAPU BİLGİLERİ	TAKBİS sistemi üzerinden temin edilen ekli tapu kayıt belgesine göre, Emlak Konut G.Y.O. A.Ş. mülkiyetindeki İstanbul İli, Avcılar İlçesi, Firuzköy Mahallesi'nde kayıtlı 662 ada 1 No.lu parsel üzerindeki 2A No.lu Blokta konumlu 92 No.lu Bağımsız Bölüm (Bkz. raporun 3.2.
İMAR DURUMU	(Bkz. Raporumuz 3.3. bölümü)
ÇALIŞMANIN TANIMI	Yukarıda lokasyonu belirtilen İstanbul Projesi'nde stokta yer alan 1 adet bağımsız bölümün güncel rayiç değerinin tespiti için hazırlanmıştır.

	TL	USD
Taşınmazın KDV Hariç Pazar Değeri	1.017.000,00	127.603,51
Taşınmazın KDV Dâhil Pazar Değeri	1.027.170,00	128.879,55

- Rapor tarihi itibarıyla TCMB döviz satış kuru 7,97- TL kullanılmıştır.
- Bu rapor ilgili Sermaye Piyasası Mevzuatı hükümlerine göre hazırlanmıştır.
- KDV oranları güncel mevzuat doğrultusunda kullanılmıştır.
- Bu sayfa, bu değerlendirme raporunun ayrılmaz parçası olup bağımsız kullanılamaz.
- Rapor kopyalarının kullanımları halinde ortaya çıkabilecek sonuçlardan şirketimiz sorumlu değildir.

RAPORU HAZIRLAYANLAR		
DEĞERLEME UZMANI	SORUMLU DEĞERLEME UZMANI	SORUMLU DEĞERLEME UZMANI
Doruk PARS (SPK Lisans No:407874)	Bülent YAŞAR (SPK Lisans No:400343)	Dilara SÜRME (SPK Lisans No:401437)

Değerleme Uzmanlarının Dayanakları, Öngörülleri ve Kabulleri

- ✓ Bu rapordaki hiçbir yorum söz konusu konular raporun devamında tartışılrsa dahi hukuki konuları, özel araştırma ve uzmanlık gerektiren konuları ve sıradan değerlendirme çalışmasının bilgisinin ötesinde olacak konuları açıklamak niyetiyle yapılmamıştır.
- ✓ Mülk ile ilgili hiçbir bilgide değişiklik yapılmamıştır. Mülkiyet ve resmi tanımlar ile ilgili bilgilerin alındığı makamlar genel olarak güvenilir kabul edilirler. Mülkün genel olarak raporda belirtilenler hariç haciz, ipotek, irtifak hakları vb. gibi takyidatlar dolayısı ile pazarlanmasında bir mani olmadığı kabul edilmiştir. Mülk sahiplerinin sorumluluk sahibi akılcı ve en verimli ve en etkin şekilde hareket edecekleri varsayılmıştır.
- ✓ Bilgi ve belgeler raporda kamu ve kurumlardan elde edilebildiği kadarı ile yer almaktadır. Bilgiler alınan belgelere göre değerlendirilmiştir.
- ✓ Değerlemeci eldeki verilerin doğruluğunu kabul ederek, genel bir değerlendirme çalışması yapmıştır. Aksi belirtilmedikçe büyüklük ve ebatlar ile ilgili bilgilerin doğru olduğu ve mülke herhangi bir tecavüzün var olmadığı kabul edilmiştir.
- ✓ Kullanılan harita, şekil ve çizimler sadece görsel amaçlıdır, rapordaki konuların kavranmasına görsel bir katkısı olması amacıyla kullanılmıştır, Başka hiçbir amaçla güvenilir referans olarak kullanılmamalıdır.
- ✓ Aksi açık olarak belirtilmediği sürece hiçbir olası yer altı zenginliği dikkate alınmamıştır.
- ✓ Bu rapora konu olan projeksiyonlar değerlendirme sürecine yardımcı olması dolayısı ile mevcut piyasa koşullarında ve mevcut talep durumunda stabil bir ekonomi süreci göz önüne alınarak yapılmıştır. Projeksiyonlar değerlendirme uzmanının kesin olarak tahmin edemeyeceği değişen piyasa koşullarına bağlıdır ve değer değişken şartlardan etkilenmesi olasıdır.
- ✓ Bu raporda mülk üzerindeki mülkiyetler veya taşıma bedelleri göz önüne alınmamış sadece gayrimenkulün kendisi göz önüne alınmıştır.
- ✓ Değerlemeci mülk üzerinde veya yakınında bulunan/bulunmayan/bulunabilecek tehlikeli veya sağlığa zararlı maddeleri tespit etme yeterliliğine sahip değildir. Değer tahmini yapılırken değer düşmesine neden olacak böyle maddelerin var olmadığı öngörülür. Bu konu ile hiçbir sorumluluk kabul edilemez, müşteri istiyorsa bu konuyu incelemek için konu hakkında yetkili ve yeterli bir uzman çalıştırabilir.
- ✓ Konu mülk ile ilgili değerlendirme uzmanının zemin kirliliği etüdü çalışması yapması mümkün değildir. Bu nedenle görüldüğü kadarı ile herhangi bir zemin kirliliği sorunu olmadığı kabul edilmiştir.
- ✓ Çalışmalarda bölge zemini ile ilgili herhangi bir olumsuzluğun olmadığı kabul edilmiştir.
- ✓ Gayrimenkullerde zemin araştırmaları ve zemin kontaminasyonu çalışmaları, "Çevre Jeofiziği" bilim dalının profesyonel konusu içinde kalmaktadır. Değerleme uzmanlarının bu konuda bir ihtisası olmayıp konu ile ilgili detaylı bir araştırma yapılmamıştır. Ancak, yerinde yapılan gözlemlerde gayrimenkulün çevreye olumsuz bir etkisi olduğu gözlemlenmemiştir. Bu nedenle çevresel olumsuz bir etki olmadığı varsayılarak değerlendirme çalışması yapılmıştır.

İçindekiler

BÖLÜM 1	RAPOR, ŞİRKET VE MÜŞTERİ BİLGİLERİ	6
1.1.	Rapor Tarihi ve Numarası.....	6
1.2.	Rapor Türü	6
1.3.	Raporu Hazırlayanlar	6
1.4.	Değerleme Tarihi	6
1.5.	Dayanak Sözleşmesi	6
1.6.	Raporun Kurul Düzenlemeleri Kapsamında Değerleme Amacıyla Hazırlanıp Hazırlanmadığına İlişkin Açıklama	7
1.7.	Değerleme Konusu Gayrimenkulün Şirketimiz Tarafından Daha Önceki Tarihlerde Yapılan Son Üç Değerlemeye İlişkin Bilgiler	7
BÖLÜM 2	ŞİRKETİ VE MÜŞTERİYİ TANITICI BİLGİLER	8
2.1.	Değerleme Şirketini Tanıtıcı Bilgiler.....	8
2.2.	Müşteriyi Tanıtıcı Bilgiler	9
2.3.	Müşteri Taleplerinin Kapsamı ve Varsa Getirilen Sınırlamalar	9
BÖLÜM 3	GAYRİMENKUL İLE İLGİLİ BİLGİLER	10
3.1.	Çevre ve Konum	10
3.2.	Gayrimenkulün Tapu Kaydı ve Mülkiyet Bilgisi	12
3.2.1.	Gayrimenkulün Takyidat Bilgisi	12
3.3.	Gayrimenkulün İmar Bilgisi	13
3.4.	Taşınmazın Son Üç Yıllık Dönemde Mülkiyet Ve Hukuki Durumdaki Değişiklikler	14
3.4.1	Tapu Müdürlüğü İncelemesi.....	14
3.4.2	Belediye İncelemesi.....	14
3.4.3.	Kadastro Müdürlüğü İncelemesi	14
3.5.	İlgili Mevzuat Gereği Alınmış İzin ve Belgeler	14
3.6.	Yapı Denetim Kanunu Gereğince Yapılan İncelemeler ve Belgeler	14
3.7.	En Etkin ve Verimli Kullanımı	15
3.8.	Müşterek veya Bölünmüş Kısımların Değerleme Analizi	15
3.9.	Hasılat Paylaşımı, Kat Karşılığı Yöntemi ile Yapılacak Projelerde, Pay Oranları.....	15
3.10.	Gayrimenkul Yatırım Ortaklıklarının Portföyüne Alınması Hakkında Görüş	15
3.11.	Gayrimenkul İle İlgili Fiziksel Bilgiler.....	15
3.12.	Gayrimenkulün Değerine Etki Eden Olumlu - Olumsuz Faktörler	17

BÖLÜM 4	DEĞERLEME YÖNTEMLERİ, GENEL TANIMLAR.....	18
4.1.	Değerleme Yöntemleri.....	18
4.1.1.	Pazar Yaklaşımı.....	18
4.1.2.	Gelir Yaklaşımı.....	19
4.1.3.	Maliyet Yaklaşımı.....	20
BÖLÜM 5	GENEL VE BÖLGESEL VERİLER	22
5.1.	Türkiye Demografik Veriler	22
5.2.	Ekonomik Durum Genel Değerlendirme	24
5.3.	2020 Yılı III. Çeyrek Gayrimenkul Piyasası.....	29
5.4.	Gayrimenkulün Bulunduğu Bölgenin Analizi	35
5.4.1	İstanbul İli.....	35
5.4.2.	Avcılar İlçesi.....	37
BÖLÜM 6	DEĞERLEMEDE KULLANILAN YÖNTEMLERİN ANALİZİ.....	38
6.1.	Pazar Yaklaşımı İle Taşınmazın Değeri Tespiti	38
6.2.	Analiz Sonuçlarının Değerlendirilmesi.....	40
6.2.1.	Farklı Değerleme Yöntemleri ile Ulaşılan Değerler.....	40
6.2.2.	Yasal Gereklilikler ve Mevzuata Uyarınca Alınması Gereken İzin ve Belgeler..	41
6.2.3.	Gayrimenkulün Devrine İlişkin Görüş	41
6.2.4.	Gayrimenkulün Fiili Kullanım, Tapu ve Portföy Niteliği Hakkında Görüş.....	41
BÖLÜM 7	DEĞERLEME UZMANININ GÖRÜŞÜ VE SONUÇ.....	42

BÖLÜM 1

RAPOR, ŞİRKET VE MÜŞTERİ BİLGİLERİ

1.1. Rapor Tarihi ve Numarası

Bu rapor, şirketimiz değerlendirme uzmanları tarafından 26.03.2021 tarihinde 2021/0097 rapor numarası ile tanzim edilmiştir.

1.2. Rapor Türü

İş bu rapor, Emlak Konut GYO A.Ş.'nin talebi üzerine İstanbul İli, Avcılar İlçesi, tapu kayıtlarında Firüzköy Mahallesi 662/1 no.lu ada/parselde, ilgili idaresinde Tahtakale Mahallesi, Ayçiçeği Sokak üzerinde konumlu İstanbul Projesi'nde 1-7 Dış Kapı No.lu 2A Blok 92 No.lu bağımsız bölümün SPK mevzuatı ve sözleşme gereği rayiç değerinin tespiti için hazırlanmıştır.

1.3. Raporu Hazırlayanlar

Bu gayrimenkul değerlendirme raporu; gayrimenkul mahallinde yapılan incelemeler sonucunda ilgili kişi – kurum - kuruluşlardan elde edilen bilgilerden faydalanılarak şirketimiz değerlendirme uzmanı Doruk PARS, sorumlu değerlendirme uzmanları Dilara SÜRMEYEN ve Bülent YAŞAR tarafından hazırlanmıştır.

1.4. Değerleme Tarihi

Bu gayrimenkul değerlendirme raporu, resmi kurum araştırmaları, mahallinde incelemeler ve ofis çalışmaları sonucunda şirketimizin değerlendirme uzmanları tarafından 26.03.2021 tarihinde hazırlanmıştır.

1.5. Dayanak Sözleşmesi

Bu gayrimenkul değerlendirme raporu, Barbaros Mahallesi, Mor Sümbül Sokak No: 7/2 B Ataşehir/İSTANBUL adresindeki Emlak Konut GYO A.Ş. için hazırlanmıştır. Rapor, şirketimiz ile Emlak Konut GYO A.Ş. arasındaki hak ve yükümlülüklerini belirleyen 18.03.2021 tarihli dayanak sözleşmesi hükümlerine bağlı kalınarak hazırlanmıştır.

1.6. Raporun Kurul Düzenlemeleri Kapsamında Değerleme Amacıyla Hazırlanıp Hazırlanmadığına İlişkin Açıklama

Bu rapor, Emlak Konut GYO A.Ş. talebine istinaden, Şirket portföyünde bulunan taşınmazların Sermaye Piyasası Kurulu'nun Düzenlemeleri Kapsamında (Sermaye Piyasası Kurulu'nun III-62.3 sayılı "Sermaye Piyasasına Faaliyette Bulunacak Gayrimenkul Değerleme Kuruluşları Hakkında Tebliğ" hükümleri ile aynı tebliğin ekinde yer alan "Değerleme Raporlarında Bulunması Gereken Asgari Hususlar", 01.02.2017 tarih Seri III-62.1 sayılı Sermaye Piyasasında Değerleme Standartları Hakkında Tebliğ" doğrultusunda Sermaye Piyasası Kurulu Karar Organı'nın 22.06.2017 tarih ve 25/856 sayılı kararı ile Uluslararası Değerleme Standartları 2017 doğrultusunda, Sermaye Piyasası Kurulu'nun III-62.3 sayılı tebliğin 1. Maddesinin 2. Fıkrası kapsamında) hazırlanmıştır.

1.7. Değerleme Konusu Gayrimenkulün Şirketimiz Tarafından Daha Önceki Tarihlerde Yapılan Son Üç Değerlemeye İlişkin Bilgiler

Değerleme konusu gayrimenkulün daha önce tarafımızca Sermaye Piyasası Kurulu Düzenlemeleri Kapsamında değerlendirilmediği rapor hazırlanmamıştır.

BÖLÜM 2

ŞİRKETİ VE MÜŞTERİYİ TANITICI BİLGİLER

2.1. Değerleme Şirketini Tanıtıcı Bilgiler

ÜNVANI	: Atak Gayrimenkul Değerleme A.Ş.
ADRESİ	: İçerenköy Mahallesi Kayışdağı Caddesi Günbey Plaza No:80/3 Kat:2 D:3 Ataşehir / İstanbul
İLETİŞİM	: 0 216 573 96 96 (Tel) 0 216 577 75 34 (Faks) info@atakgd.com.tr (e-posta)
KURULUŞ TARİHİ	: 14.04.2011
SERMAYESİ	: 300.000,-TL
TİCARET SİCİL NO'SU	: 773409 (İstanbul Ticaret Sicil Memurluğu)
FAALİYET KONUSU	: Yürürlükteki mevzuat çerçevesinde her türlü resmi, özel, gerçek ve tüzel kuruluşlara ait her türlü gayrimenkullerin, gayrimenkul projelerinin ve gayrimenkule dayalı hak ve faydaların belirli bir tarihteki muhtemel değerlerinin bağımsız ve tarafsız olarak takdiri, bu değerleri etkileyen gayrimenkullerin niteliği, piyasa ve çevre koşullarını analiz ederek, ulusal ve uluslararası alanda kabul görmüş değerlendirme standartları ve esasları çerçevesinde değerlendirme raporlarını hazırlamak.
İZİNLER/YETKİLERİ	: Atak Gayrimenkul Değerleme A.Ş. Sermaye Piyasası Kurulu'nun 17/02/2001 tarihli ve 24491 sayılı Resmi Gazete'de Seri: VIII, No: 35 ile yayımlanan "Sermaye Piyasası Mevzuatı Çerçevesinde Gayrimenkul Değerleme Hizmeti Verecek Şirketler İle Bu Şirketlerin Kurulca Listeye Alınmalarına İlişkin Esaslar Hakkında Tebliğ" çerçevesinde, gayrimenkul değerlendirme hizmeti vermek üzere konunun görüşüldüğü Kurul Karar Organı'nın 16.02.2012 tarih ve 7 sayılı toplantısında uyarınca Sermaye Piyasası Kurulunca Listeye alınmıştır. Ayrıca Bankacılık Düzenleme ve Denetleme Kurulu'nun 05.06.2014 tarih ve 5888 sayılı Kararı ile Şirketimize "Bankalara Değerleme Hizmeti Verecek Kuruluşların Yetkilendirilmesi ve Faaliyetleri Hakkında Yönetmelik'in 11. Maddesi'ne istinaden bankalara Yönetmeliğin 4. Maddesi kapsamına giren "gayrimenkul, gayrimenkul projesi veya gayrimenkule bağlı hak ve faydaların değerlendirilmesi" hizmeti verme yetkisi verilmiştir.

2.2. Müşteriyi Tanıtıcı Bilgiler

ÜNİVANI	: Emlak Konut Gayrimenkul Yatırım Ortaklığı A.Ş.
ADRESİ	: Barbaros Mahallesi Mor Sümbül Sokak No:7/2B Ataşehir / İSTANBUL
İLETİŞİM	: 0 216 579 15 15 (Tel) 0 216 456 48 75 (Faks) info@emlakkonut.com.tr (e-posta)
KURULUŞ TARİHİ	: 1953 Yılında kurulmuştur.
FAALİYET KONUSU	: Şirket, SPK'nın gayrimenkul yatırım ortaklıklarına ilişkin düzenlemelerinde yazılı amaç ve konularla iştirak etmek ve esas olarak gayrimenkullere, gayrimenkullere dayalı sermaye piyasası araçlarına, gayrimenkul projelerine ve gayrimenkullere dayalı haklara yatırım yapmak üzere ve kayıtlı sermayeli olarak kurulmuş halka açık anonim ortaklıktır.
HALKA ARZ TARİHİ	: 02.12.2010
GYO TESCİL TARİHİ	: 22.07.2002
SERMAYESİ	: 3.800.000.000,-TL (Ödenmiş Sermayesi)
PORTFÖY BİLGİLERİ	: Türkiye'nin çeşitli bölgelerinde yer alan muhtelif gayrimenkuller

HALKA AÇIKLIK ORANI : % 50,66

2.3. Müşteri Taleplerinin Kapsamı ve Varsa Getirilen Sınırlamalar

İş bu rapor, Emlak Konut GYO A.Ş.'nin talebi üzerine İstanbul İli, Avcılar İlçesi, tapu kayıtlarında Firüzköy Mahallesi 662/1 no.lu ada/parselde, ilgili idaresinde Tahtakale Mahallesi, Ayçiçeği Sokak üzerinde konumlu İstanbul Projesi'nde 1-7 Dış Kapı No.lu 2A Blok 92 No.lu bağımsız bölümün SPK mevzuatı ve sözleşme gereği rayiç değerinin tespiti için hazırlanmıştır.

Değerleme raporuyla ilgili tarafımıza müşteri tarafından getirilen herhangi bir sınırlama bulunmamaktadır.

BÖLÜM 3

GAYRİMENKUL İLE İLGİLİ BİLGİLER

3.1. Çevre ve Konum

İş bu rapor; İstanbul İli, Avcılar İlçesi, tapu kayıtlarında Firuzköy Mahallesi, 662 Ada 1 No.lu Parsel, ilgili idaresinde Tahtakale Mahallesi, Ayçiçeği Sokak, 1-7 Dış Kapı No.lu 1STANBUL Projesi 2A Blok 92 No.lu bağımsız bölümü kapsamaktadır.

Rapor konusu taşınmazın konumlu olduğu Tahtakale Mahallesi, Avcılar İlçesi'nin kuzeyinde, doğusundan ve batısında Başakşehir İlçesi'ne, güneyden Firuzköy Mahallesi'ne cephelidir.

Rapora konu taşınmaz; TEM Otoyolu'ndan İstanbul istikametine giderken yolun solunda yer alan sitede konumludur. Siteye TEM Otoyolu'nun Ispartakule çıkışından girildikten sonra Ispartakule Bulvarı ulaşılmakta taşınmazın konumlu olduğu site bulvar üzerinde sol tarafta konumludur.

Rapor konusu taşınmazın yakın çevresinde, Bizim Evler Sitesi, Garanti Koza Evleri, Ağaoglu My Town, Uni Konut, Stüdyo 24, Avrupa Konutları gibi markalı konut projeleri ve çok sayıda boş arazi bulunmaktadır.

Rapor konusu taşınmazın konumlu olduğu bölge; Türkiye'nin en büyük yatırım ve vizyon projelerinin merkezinde yer alan, İstanbul Havalimanı'na 42 km. mesafededir.



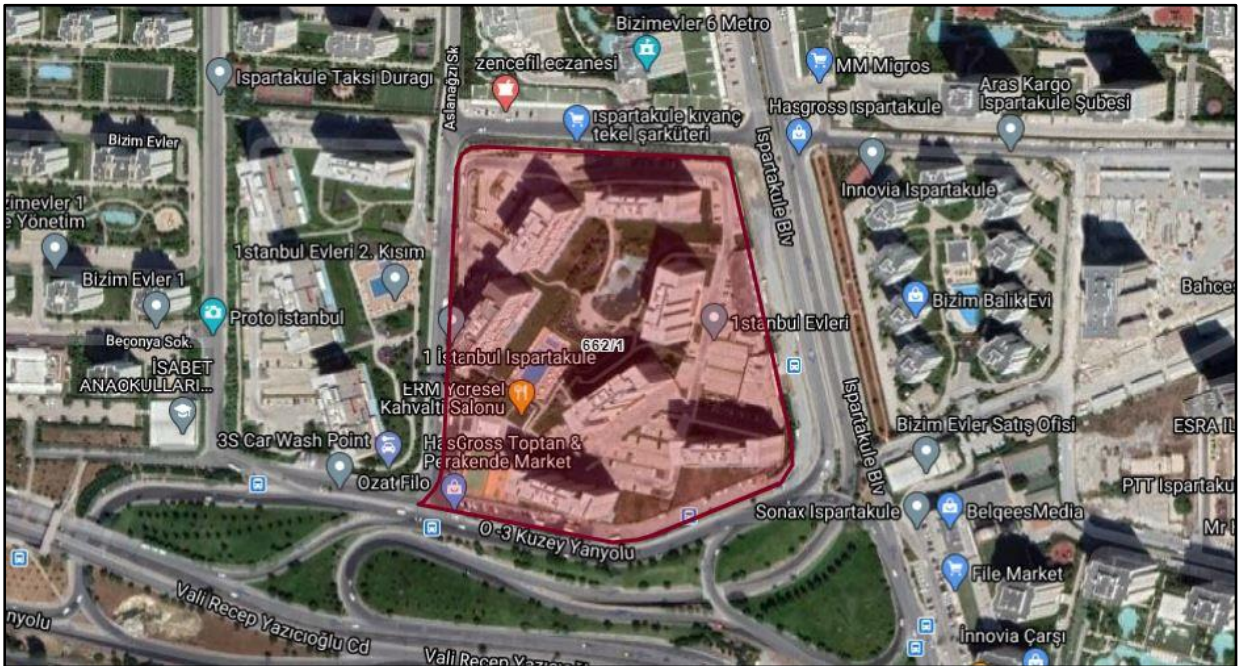
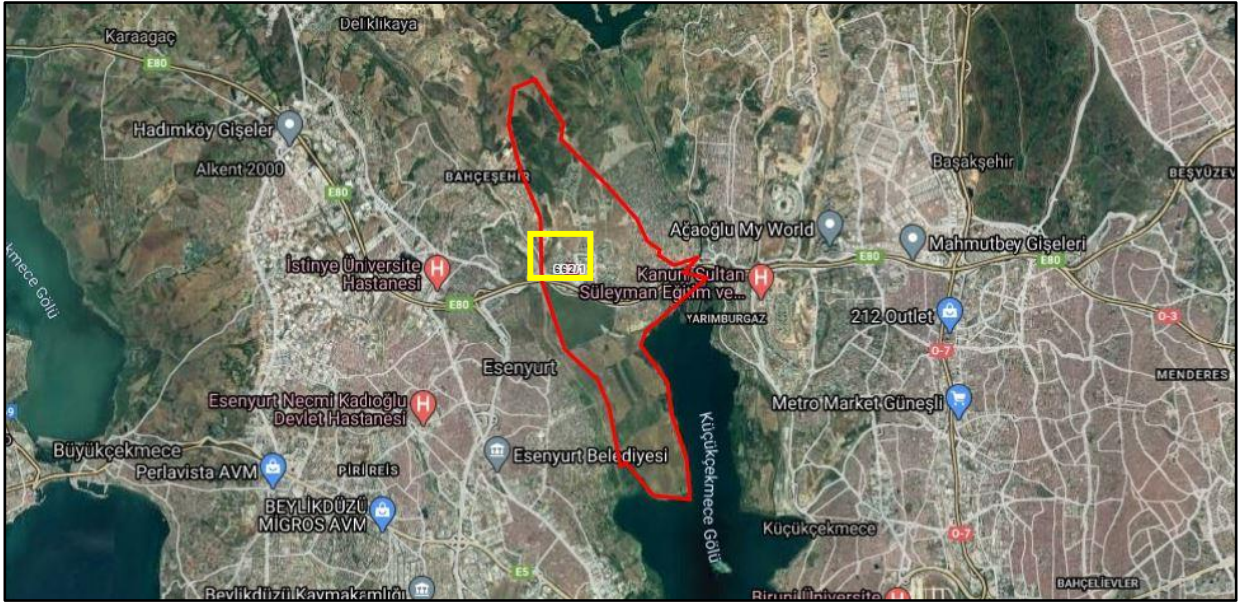
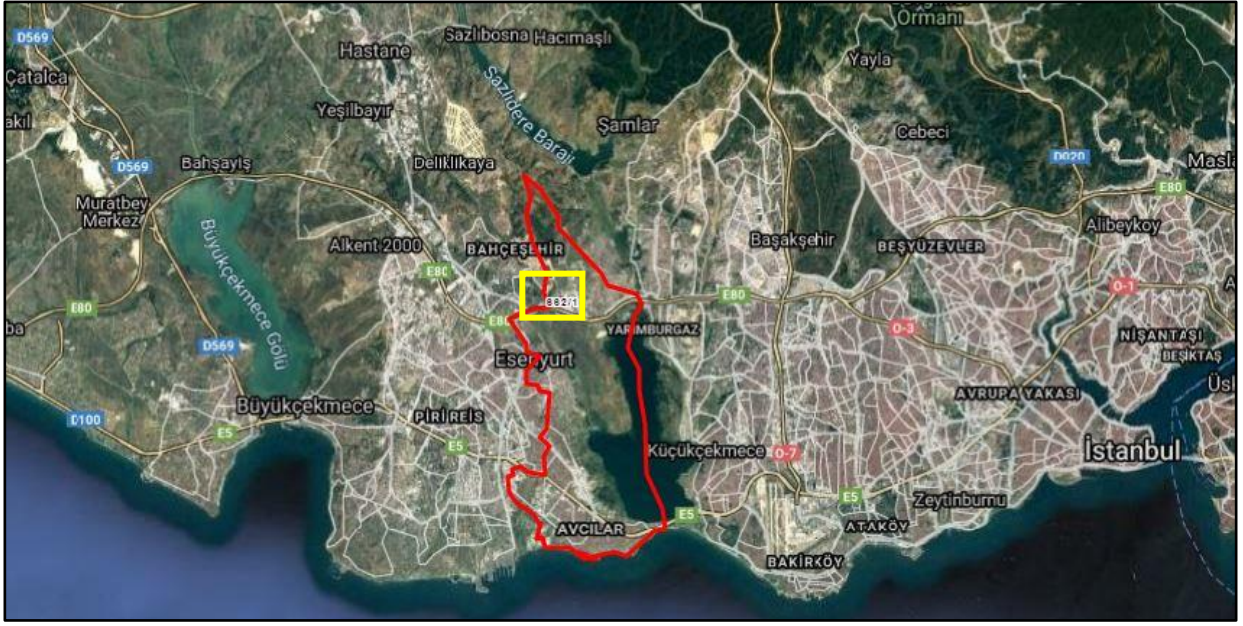

3.2. Gayrimenkulün Tapu Kaydı ve Mülkiyet Bilgisi

Rapora konu taşınmazın tapu kayıt bilgisi TAKBİS sisteminden temin edilen tapu kayıt belgesine istinaden düzenlenmiş aşağıda tablo olarak gösterilmiştir. Söz konusu tapu kayıt belgesi raporumuz ekinde tarafınıza sunulmuştur.

İli : İstanbul
İlçesi : Avcılar
Mahallesi : Firüzköy
Mevkii : -
Ada/Parsel : 662/1
Yüzölçümü (m²) : 55.021,44
Ana Taşınmaz : 7 Bloktan Oluşan Betonarme Apartman Ve Arsası
Niteliği
Maliki : Emlak Konut Gayrimenkul Yatırım Ortaklığı A.Ş.
Tarih : 03.04.2015
Yevmiye No : 6909

Sıra No	Blok No	Bağımsız Bölüm No	Kat	Niteliği	Arsa Pay/Payda	Arsa Payına Düşen Hisse Miktarı (m ²)	Cilt No	Sayfa No
1	2A	92	16.KAT-TERAS KAT	DUBLEKS KONUT	178/93400	104,86	118	11625

3.2.1. Gayrimenkulün Takyidat Bilgisi

TKGM Tapu Kayıt Bilgi Sistemi'nden alınan 22.03.2021 tarihi itibarı ile alınan TAKBİS belgesine göre taşınmazın tapu kaydı üzerinde aşağıdaki kayıtlar bulunmaktadır. TAKBİS belgesi rapor eklerinde sunulmuştur.

Bevanlar Bölümü

- Diğer (Konusu: 520 ada 2 parselin inşaat alanı 2661 m2 azaltılarak 521 ada 1 parselin inşaat alanı 2661 m2 arttırılması le ilgili vaziyet planı onaylanmıştır.)
Tarih: - Sayı: - (08.08.2008 Tarih 14712 Yevmiye No)
- Yönetim Planı: 26/09/2013 (26.09.2013 Tarih 17508 Yevmiye No.)
- KM ne çevrilmiştir. (27.01.2015 Tarih 1506 Yevmiye No)

Serhler Bölümü

- 1 TL bedel karşılığında kira sözleşmesi vardır. (521 ada 1 parselde 12656-12657-12658 no.lu T.M. yer ve Kablo Geçiş Güzergahı ve 520 ada 2 parselde 12655 no.lu T.M.yer ve Kablo Geçiş Güzergahı)(15.03.2013 Tarih 4916 Yevmiye)

Beyanlar hanesinde yer alan “Yönetim Planı” ve “...KM ne Çevrilmiştir.” kayıtları Kat Mülkiyeti Kanunu kapsamında rutin uygulamalar olup satış kabiliyeti üzerinde etkisi bulunmamaktadır.

İrtifaklar hanesinde yer alan Türkiye Elektrik Dağıtım A.Ş. Genel Müdürlüğü lehine kira serh kaydı ana taşınmaz üzerinde olup satış kabiliyeti üzerinde etkisi bulunmamaktadır.

Rapora konu taşınmazın devredilebilmesi konusu ile ilgili herhangi bir sınırlama mevcut değildir. Gayrimenkul Yatırım Ortaklıklarına İlişkin Esaslar Tebliği'nin 22.maddesinin birinci fıkrasının (c) ve (j) bentlerinde belirtilen hükümler çerçevesinde; rapora konu taşınmazın sermaye piyasası hükümleri çerçevesinde gayrimenkul yatırım ortaklığı portföyünde “Bina” başlığı altında bulunmasında herhangi bir sakınca bulunmamaktadır.

3.3. Gayrimenkulün İmar Bilgisi

Avcılar Belediyesi İmar ve Şehircilik Müdürlüğü'nde yapılan incelemelerde rapora konu taşınmazın üzerinde konumlandığı parsel; 30.09.2013 Tasdik, 24.12.2013 Tadil Tarihli Ispartakule Toplu Konut Alanı 1/1000 Ölçekli Revizyon ve İlave Uygulama İmar Planı dâhilinde Konut Alanı lejantlı bölgede kalmakta olup Emsal:1,50, H:Serbest yapılaşma şartlarına sahiptir.



3.4. Taşınmazın Son Üç Yıllık Dönemde Mülkiyet Ve Hukuki Durumundaki Değişiklikler

3.4.1 Tapu Müdürlüğü İncelemesi

Yapılan incelemelerde rapor konusu projenin üzerinde konumlandığı parselle ilişkin son üç yıl içerisinde mülkiyet değişimi olmadığı tespit edilmiştir.

- Rapor konusu parsel üzerinde 26.09.2013 tarihinde kat irtifakı tesis edilmiş, taşınmazlar 27.01.2015 tarihinde kat mülkiyetine geçmiştir.

3.4.2 Belediye İncelemesi

Yapılan incelemelerde taşınmazın son üç yıl içerisinde imar planında herhangi bir değişiklik olmadığı tespit edilmiştir.

3.4.3. Kadastro Müdürlüğü İncelemesi

Yapılan incelemelerde taşınmazın son üç yıl içerisinde kadastral durumunda herhangi bir değişiklik olmadığı tespit edilmiştir.

3.5. İlgili Mevzuat Gereği Alınmış İzin ve Belgeler

Rapor konusu taşınmazın konumlu olduğu İstanbul Projesi, 662 ada 1 parsel üzerinde bünyesinde ticari üniteler bulunan konut projesi olup aşağıda rapora konu taşınmazın konumlu olduğu 2A Bloka ait ruhsat ve yapı kullanma izin belgesi bilgileri sunulmuştur.

SIRA NO	BLOK NO	VERİLİŞ NEDENİ	BELGE TARİHİ	BELGE NO.SU	YAPI SINIFI	KULLANIM AMACI	B.B. ADEDİ	İNŞAAT ALANI (m ²)	KAT ADEDİ
1	2A	Yeni Yapı (Ruhsat)	22.08.2007	2007/343-B	IV A	Apartman Binası	95	14.095,49	18
2	2A	İsim Değişikliği (Ruhsat)	10.03.2011	2011-85-5	IV A	Apartman Binası	95	14.095,49	18
3	2A	Tadilat (Ruhsat)	27.03.2013	2013-48-10	IV A	Apartman Binası	95	15822,00	18
4	2A	Tadilat (Ruhsat)	30.07.2013	2013- 152-12	IV A	Apartman Binası	95	15822,00	18
5	2A	Yapı Kullanma İzni	25.09.2014	227-2	IV A	Apartman Binası	95	15822,00	18

3.6. Yapı Denetim Kanunu Gereğince Yapılan İncelemeler ve Belgeler

Ruhsat tarihi itibarıyla; T.C. Bayındırlık ve İskân Bakanlığı Teknik Araştırma ve Uygulama Genel Müdürlüğü tarafından yazılmış olan 19.01.2004 tarih ve 669 sayılı yazıya göre Emlak Konut GYO A.Ş. tarafından yaptırılacak yapıların fenni mesuliyeti; 3194 sayılı İmar Kanununun 26. Maddesi uyarınca kuruluşun kendisince ve/veya kuruluşta görevli meslek adamlarınca ayrı ayrı üstlenilecektir.

İlgili mevzuat uyarınca arsa üzerinde gerçekleştirilen projenin gerekli tüm izinleri alınmış olup proje için yasal gerekliliği olan tüm belgeleri tam ve doğru olarak mevcuttur.

3.7. En Etkin ve Verimli Kullanımı

Değerleme konusu taşınmazın konumlandığı ana taşınmaz imar planı doğrultusunda yapılaşmış olup mevcut kullanımının en etkin ve verimli kullanım olduğu düşünülmektedir.

3.8. Müşterek veya Bölünmüş Kısımların Değerleme Analizi

Değerleme konusu taşınmaz, 27.01.2015 tarihinde kat mülkiyetine geçmiş ve Emlak Konut Gayrimenkul Yatırım Ortaklığı A.Ş. portföyünde “Bina” başlığı altında yer alması sebebiyle proje bünyesindeki her bir bağımsız bölümün değerlendirilmesi yapılmamış, rapora konu bağımsız bölümün değer tespiti yapılmıştır.

3.9. Hasılat Paylaşımı, Kat Karşılığı Yöntemi ile Yapılacak Projelerde, Pay Oranları

Taşınmaz, 27.01.2015 tarihinde kat mülkiyetine çevrilmiştir. Rapora konu taşınmaz tam mülkiyet olup mülkiyet hakkı değerlendirilmesi yapılmıştır. Bu değerlendirme raporu, gayrimenkul üst hakkı veya devre mülk hakkı vs. gibi özel hakları içermemekte olup herhangi bir sınırlama bulunmamaktadır.

3.10. Gayrimenkul Yatırım Ortaklıklarının Portföyüne Alınması Hakkında Görüş

İstanbul İli, Avcılar İlçesi, tapu kayıtlarında Firüzköy Mahallesi 662/1 no.lu ada/parselde, ilgili idaresinde Tahtakale Mahallesi, Ayçiçeği Sokak üzerinde konumlu İstanbul Projesi’nde 1-7 Dış Kapı No.lu 2A Blok 92 no.lu bağımsız bölümün Sermaye Piyasası Mevzuatı çerçevesinde gayrimenkul yatırım ortaklığı portföyünde ‘Bina’ başlığı altında bulunmasında herhangi bir sakınca olmadığı görüş ve kanaatindeyiz.

3.11. Gayrimenkul İle İlgili Fiziksel Bilgiler

Rapora konu taşınmaz, İstanbul İli, Avcılar İlçesi, tapu kayıtlarında Firüzköy Mahallesi 662/1 no.lu ada/parselde, ilgili idaresinde Tahtakale Mahallesi, Ayçiçeği Sokak üzerinde konumlu İstanbul Projesi’nde 2A Blokta konumlu 92 no.lu bağımsız bölümdür. Taşınmazın konumlu olduğu İstanbul Projesi’ne ait bilgiler aşağıda sunulmuştur.

Projenin Adı	: 1STANBUL Projesi
Proje Başlangıç Yılı	: 2013
Proje Bitiş Yılı	: 2014
İnşaat Tarzı	: Betonarme Karkas
İnşaat Nizamı	: Ayrık
Güvenlik	: Mevcut
Otopark	: Açık- Kapalı otopark mevcut
Jeneratör	: Mevcut

Yangın Tesisat : Mevcut

Hidrofor - Su Deposu : Mevcut

- Raporu konu 662 ada 1 nolu parsel 55.021,44 m² yüz ölçüme sahiptir.
- Rapor konusu taşınmaz, Avcılar İlçesi, Firuzköy Mahallesi, Ispartakule Bulvarı üzerinde yer alan İSTANBUL Projesi sitesinde yer almaktadır.
- Site genelinde 16 adet blok bulunmakta olup, güvenlik, açık/kaplı otopark, sosyal tesis, yüzme havuzu yer almaktadır.
- Taşınmazın konumlu olduğu 2A blok onaylı mimari projesine göre bodrum kat, zemin kat, 16 normal katlı yapıdır.
- Proje kapsamında konut nitelikli toplam bağımsız bölüm sayısı 1188 adettir.
- Proje bünyesinde daire tipleri ve adetleri aşağıda sunulmuştur.

DAİRE TİPİ	ADET
1+1	452
2+1	274
3+1	374
3+1 Dupleks	29
4+1	56
4+1 Dupleks	3

Teknik Detaylar

- Yerinde yapılan ölçümler ve belediye dosyasında bulunan mimari projeden taşınmazın kullanım alanları, kat, cephe, KDV'ye esas net alanı ve satışa esas brüt alan bilgileri aşağıda tabloda sunulmuştur.

Blok No	Bağımsız Bölüm No	Bağımsız Bölüm Niteliği	Daire Tip	Kat	Cephe	Net Alan (m ²)	Satışa Esas Brüt Alanı (m ²)
2A	92	Dupleks Daire	3+1	16.Normal Kat	GB	125,87	178,41

- Rapor konusu bağımsız bölüm 2A Blok, 92 no.lu dupleks dairedir.
- 16. Normal kat ve teras katta, güneybatı cephede konumludur.
- Raporu taşınmaz 3+1 dupleks konut tipindedir. Daire, 16.normal katta antre, koridor, ebv. yatak odası, ebeveyn banyo, banyo bölümlerinden, teras katta yatak odası, salon, banyo, soyunma odası hacimlerinden oluşmaktadır. Taşınmazın yaklaşık 27 m² teras kullanımı bulunmaktadır.

- 92 no.lu daire, 125,87 m² net, 178,41 m² satışa esas brüt alana sahiptir.
- Taşınmaz, rapor eklerinde sunulan onaylı mahal listesine uygun olarak inşa edilmiş olup aşağıda bağımsız bölümün iç tefrişatına ait bilgiler tabloda sunulmuştur.

DAİRE İÇİ MAHALLER	DÖŞEME	DUVAR	TAVAN	SÜPÜRĞELİK
ANTRE	1. SINIF PORSELEN SERAMİK YER KAPLAMASI	ALÇI SIVA ÜZERİ SU BAZLI PLASTİK BOYA VE/VEYA DUVAR KAĞIDI	ALÇI SIVA ÜZERİ PLASTİK TAVAN BOYASI	SERAMİK VEYA MDF SÜPÜRĞELİK
SALON	LAMİNE VE/VEYA MASİF PARKE	ALÇI SIVA ÜZERİ SU BAZLI PLASTİK BOYA VE/VEYA DUVAR KAĞIDI	ALÇI SIVA ÜZERİ PLASTİK TAVAN BOYASI	MDF SÜPÜRĞELİK
YATAK ODASI	LAMİNAT PARKE	ALÇI SIVA ÜZERİ SU BAZLI PLASTİK BOYA VE/VEYA DUVAR KAĞIDI	ALÇI SIVA ÜZERİ PLASTİK TAVAN BOYASI	MDF SÜPÜRĞELİK
MUTFAK	1. SINIF PORSELEN SERAMİK	ALÇI SIVA ÜZERİ SU BAZLI PLASTİK BOYA	ALÇI SIVA ÜZERİ PLASTİK TAVAN BOYASI	SERAMİK VEYA MDF SÜPÜRĞELİK
BANYO	1. SINIF SERAMİK	1. SINIF SERAMİK	ASMA TAVAN	-
BALKON	SERAMİK YER KAROSU	DIŞ CEPHE BOYASI	DIŞ CEPHE BOYASI	SERAMİK SÜPÜRĞELİK

- Dairenin kapı doğramaları MDF üzeri PVC kaplı, pencere doğramaları ise ısı kontrollü çift camlı alüminyum paneldir.
- Mutfak ve banyo dolapları ise lake kaplama olarak imal edilmiştir.

3.12. Gayrimenkulün Değerine Etki Eden Olumlu - Olumsuz Faktörler

Olumlu Özellikler

- Projenin O-3 (TEM) Oto Yolu'na ve bağlantı yollarına yakın konumda olması gibi nedenlerle karayolu ulaşım imkân ve alternatiflerinin olması,
- Gelişmekte olan bir bölgede konumlu olması,
- Kat mülkiyetine geçmiş olması,
- Bünyesinde ticari üniteler ve sosyal alanları barındıran bir konut projesi olması.

Olumsuz Özellikler

- Bölgede benzer nitelikte çok sayıda proje bulunması,
- Küresel çapta ve bölgesel olarak yaşanan pandeminin neden olduğu ekonomik krizin gayrimenkul piyasaları üzerindeki etkisi ekonomik gelişmelerde yaşanan dalgalanmalar.
- Bankaların yaptığı faiz kampanyalarının neden olduğu gayrimenkul piyasalarındaki spekülasyon hareketleri

BÖLÜM 4

DEĞERLEME YÖNTEMLERİ, GENEL TANIMLAR

4.1. Değerleme Yöntemleri¹

Uluslararası Değerleme Standartları Konseyi'nin yayınlamış olduğu 2017 Uluslararası Değerleme Standartları'na göre; Aşağıda bahsi geçen üç yaklaşım değerlemede kullanılan temel yaklaşımlardır. Bunların tümü, fiyat dengesi, fayda beklentisi veya ikame ekonomi ilkelerine dayanmaktadır.

Bu yaklaşımlar;

(a) Pazar Yaklaşımı, (b) Gelir Yaklaşımı, ve (c) Maliyet Yaklaşımı şeklindedir.

4.1.1. Pazar Yaklaşımı

Pazar yaklaşımı varlığın, fiyat bilgisi elde edilebilir olan aynı veya karşılaştırılabilir (benzer) varlıklarla karşılaştırılması suretiyle gösterge niteliğindeki değer belirlendiği yaklaşımı ifade eder.

Aşağıda yer verilen durumlarda, pazar yaklaşımının uygulanması ve bu yaklaşıma önemli ve/veya anlamlı ağırlık verilmesi gerekli görülmektedir:

(a) değerlendirme konusu varlığın değer esasına uygun bir bedelle son dönemde satılmış olması,

(b) değerlendirme konusu varlığın veya buna önemli ölçüde benzerlik taşıyan varlıkların aktif olarak işlem görmesi, ve/veya

(c) önemli ölçüde benzer varlıklar ile ilgili sık yapılan ve/veya güncel gözlemlenebilir işlemlerin söz konusu olması.

Yukarıda yer verilen durumlarda pazar yaklaşımının uygulanması ve bu yaklaşıma önemli ve/veya anlamlı ağırlık verilmesi gerekli görülmeyle birlikte, söz konusu kriterlerin karşılanmadığı aşağıdaki ilave durumlarda, pazar yaklaşımı uygulanabilir ve bu yaklaşıma önemli ve/veya anlamlı ağırlık verilebilir.

Pazar yaklaşımının aşağıdaki durumlarda uygulanması halinde, değerlemeyi gerçekleştiren diğer yaklaşımların uygulanıp uygulanamayacağını ve pazar yaklaşımı ile belirlenen gösterge niteliğindeki değeri pekiştirmek amacıyla ağırlıklandırılıp ağırlıklandırılmayacağını dikkate alması gerekli görülmektedir:

(a) değerlendirme konusu varlığa veya buna önemli ölçüde benzer varlıklara ilişkin işlemlerin, pazardaki oynaklık ve hareketlilik dikkate almak adına, yeteri kadar güncel olmaması,

(b) değerlendirme konusu varlığın veya buna önemli ölçüde benzerlik taşıyan varlıkların aktif olmamakla birlikte işlem görmesi,

¹ 2017 Uluslararası Değerleme Standartları'ndan alınmıştır.

(c) pazar işlemlerine ilişkin bilgi elde edilebilir olmakla birlikte, karşılaştırılabilir varlıkların değerlendirme konusu varlıkla önemli ve/veya anlamlı farklılıklarının, dolayısıyla da sübjektif düzeltmeler gerektirme potansiyelinin bulunması,

(d) güncel işlemlere yönelik bilgilerin güvenilir olmaması (örneğin, kulaktan dolma, eksik bilgiye dayalı, sinerji alıcılığı, muvazaalı, zorunlu satış içeren işlemler vb.),

(e) varlığın değerini etkileyen önemli unsurun varlığın yeniden üretim maliyeti veya gelir yaratma kabiliyetinden ziyade pazarda işlem görebileceği fiyat olması.

Birçok varlığın benzer olmayan unsurlardan oluşan yapısı, pazarda birbirinin aynı veya benzeyen varlıkları içeren işlemlere ilişkin bir kanıtın genelde bulunamayacağı anlamına gelir. Pazar yaklaşımının kullanılmadığı durumlarda dahi, diğer yaklaşımların uygulanmasında pazara dayalı girdilerin azami kullanımı gerekli görülmektedir (örneğin, etkin getiriler ve getiri oranları gibi pazara dayalı değerlendirme ölçütleri).

4.1.2. Gelir Yaklaşımı

Gelir yaklaşımı, gösterge niteliğindeki değer, gelecekteki nakit akışlarının tek bir cari değere dönüştürülmesi ile belirlenmesini sağlar. Gelir yaklaşımında varlığın değeri, varlık tarafından yaratılan gelirlerin, nakit akışlarının veya maliyet tasarruflarının bugünkü değerine dayanılarak tespit edilir.

Aşağıda yer verilen durumlarda, gelir yaklaşımının uygulanması ve bu yaklaşıma önemli ve/veya anlamlı ağırlık verilmesi gerekli görülmektedir:

(a) varlığın gelir yaratma kabiliyetinin katılımcının gözüyle değeri etkileyen çok önemli bir unsur olması,

(b) değerlendirme konusu varlıkla ilgili gelecekteki gelirin miktarı ve zamanlamasına ilişkin makul tahminler mevcut olmakla birlikte, ilgili pazar emsallerinin varsa bile az sayıda olması.

Yukarıda yer verilen durumlarda gelir yaklaşımının uygulanması ve bu yaklaşıma önemli ve/veya anlamlı ağırlık verilmesi gerekli görülmekle birlikte, söz konusu kriterlerin karşılanmadığı aşağıdaki ilave durumlarda, gelir yaklaşımı uygulanabilir ve bu yaklaşıma önemli ve/veya anlamlı ağırlık verilebilir. Gelir yaklaşımının aşağıdaki durumlarda uygulanması halinde, değerlemeyi gerçekleştiren diğer yaklaşımların uygulanıp uygulanamayacağını ve gelir yaklaşımı ile belirlenen gösterge niteliğindeki değeri pekiştirmek amacıyla ağırlıklandırılıp ağırlıklandırılmayacağını dikkate alması gerekli görülmektedir:

(a) değerlendirme konusu varlığın gelir yaratma kabiliyetinin katılımcının gözüyle değeri etkileyen birçok faktörden yalnızca biri olması,

(b) değerlendirme konusu varlıkla ilgili gelecekteki gelirin miktarı ve zamanlamasına ilişkin önemli belirsizliklerin bulunması,

(c) değerlendirme konusu varlıkla ilgili bilgiye erişimsizliğin bulunması (örneğin, kontrol gücü bulunmayan bir pay sahibi geçmiş tarihli finansal tablolara ulaşabilir, ancak tahminlere/bütçelere ulaşamaz), ve/veya

(d) değerlendirme konusu varlığın gelir yaratmaya henüz başlamaması, ancak başlamasının planlanmış olması.

Gelir yaklaşımının temelini, yatırımcıların yatırımlarından getiri elde etmeyi beklemeleri ve bu getirinin yatırıma ilişkin algılanan risk seviyesini yansıtmasının gerekli görülmesi teşkil eder.

Genel olarak yatırımcıların sadece sistematik risk (“pazar riski” veya “çeşitlendirmeye giderilemeyen risk” olarak da bilinir) için ek getiri elde etmeleri beklenir.

4.1.3. Maliyet Yaklaşımı

Maliyet yaklaşımı, bir alıcının, gereksiz külfet doğuran zaman, elverişsizlik, risk gibi etkenler söz konusu olmadıkça, belli bir varlık için, ister satın alma, isterse yapım yoluyla edinilmiş olsun, kendisine eşit faydaya sahip başka bir varlığı elde etme maliyetinden daha fazla ödeme yapmayacağı ekonomik ilkesinin uygulanmasıyla gösterge niteliğindeki değer belirlendiği yaklaşımdır. Bu yaklaşımda, bir varlığın cari ikame maliyetinin veya yeniden üretim maliyetinin hesaplanması ve fiziksel bozulma ve diğer biçimlerde gerçekleşen tüm yıpranma paylarının düşülmesi suretiyle gösterge niteliğindeki değer belirlenmektedir.

Aşağıda yer verilen durumlarda, maliyet yaklaşımının uygulanması ve bu yaklaşıma önemli ve/veya anlamlı ağırlık verilmesi gerekli görülmektedir:

(a) katılımcıların değerlendirme konusu varlıkla önemli ölçüde aynı faydaya sahip bir varlığı yasal kısıtlamalar olmaksızın yeniden oluşturabilmesi ve varlığın, katılımcıların değerlendirme konusu varlığı bir an evvel kullanabilmeleri için önemli bir prim ödemeye razı olmak durumunda kalmayacakları kadar, kısa bir sürede yeniden oluşturulabilmesi,

(b) varlığın doğrudan gelir yaratmaması ve varlığın kendine özgü niteliğinin gelir yaklaşımını veya pazar yaklaşımını olanaksız kılması, ve/veya

(c) kullanılan değer esasının temel olarak ikame değeri örneğinde olduğu gibi ikame maliyetine dayanması.

Yukarıda yer verilen durumlarda maliyet yaklaşımının uygulanması ve bu yaklaşıma önemli ve/veya anlamlı ağırlık verilmesi gerekli görülmeyle birlikte, söz konusu kriterlerin karşılanmadığı aşağıdaki ilave durumlarda, maliyet yaklaşımı uygulanabilir ve bu yaklaşıma

önemli ve/veya anlamlı ağırlık verilebilir. Maliyet yaklaşımının aşağıdaki durumlarda uygulanması halinde, değerlemeyi gerçekleştirenin diğer yaklaşımların uygulanıp uygulanamayacağını ve maliyet yaklaşımı ile belirlenen gösterge niteliğindeki değeri pekiştirmek amacıyla ağırlıklandırılıp ağırlıklandırılmayacağını dikkate alması gerekli görülmektedir:

(a) katılımcıların aynı faydaya sahip bir varlığı yeniden oluşturmayı düşündükleri, ancak varlığın yeniden oluşturulmasının önünde potansiyel yasal engellerin veya önemli ve/veya anlamlı bir zaman ihtiyacının bulunması,

(b) maliyet yaklaşımının diğer yaklaşımlara bir çapraz kontrol aracı olarak kullanılması (örneğin, maliyet yaklaşımının, değerlemesi işletmenin sürekliliği varsayımıyla yapılan bir işletmenin tasfiye esasında daha değerli olup olmadığının teyit edilmesi amacıyla kullanılması), ve/veya

(c) varlığın, maliyet yaklaşımında kullanılan varsayımları son derece güvenilir kılacak kadar, yeni oluşturulmuş olması.

Kısmen tamamlanmış bir varlığın değeri genellikle, varlığın oluşturulmasında geçen süreye kadar katlanılan maliyetleri (ve bu maliyetlerin değere katkı yapıp yapmadığını) ve katılımcıların, varlığın, tamamlandığındaki değerinden varlığı tamamlamak için gereken maliyetler ile kâr ve riske göre yapılan uygun düzeltmeler dikkate alındıktan sonraki değerine ilişkin beklentilerini yansıtabilir.

BÖLÜM 5

GENEL VE BÖLGESEL VERİLER

5.1. Türkiye Demografik Veriler²

Türkiye'de ikamet eden nüfus, 31 Aralık 2020 tarihi itibarıyla bir önceki yıla göre 459 bin 365 kişi artarak 83 milyon 614 bin 362 kişiye ulaştı. Erkek nüfus 41 milyon 915 bin 985 kişi olurken, kadın nüfus 41 milyon 698 bin 377 kişi oldu. Diğer bir ifadeyle toplam nüfusun %50,1'ini erkekler, %49,9'unu ise kadınlar oluşturdu.

Adrese Dayalı Nüfus Kayıt Sistemi (ADNKS) sonuçlarına göre ülkemizde ikamet eden yabancı nüfus(1) bir önceki yıla göre 197 bin 770 kişi azalarak 1 milyon 333 bin 410 kişi oldu. Bu nüfusun %49,7'sini erkekler, %50,3'ünü kadınlar oluşturdu.

Yıllık nüfus artış hızı 2019 yılında binde 13,9 iken, 2020 yılında binde 5,5 oldu.



Türkiye'de 2019 yılında %92,8 olan il ve ilçe merkezlerinde yaşayanların oranı, 2020 yılında %93 oldu. Diğer yandan belde ve köylerde yaşayanların oranı %7,2'den %7'ye düştü.

İstanbul'un nüfusu, bir önceki yıla göre 56 bin 815 kişi azalarak 15 milyon 462 bin 452 kişiye düştü. Türkiye nüfusunun %18,49'unun ikamet ettiği İstanbul'u, 5 milyon 663 bin 322 kişi ile Ankara, 4 milyon 394 bin 694 kişi ile İzmir, 3 milyon 101 bin 833 kişi ile Bursa ve 2 milyon 548 bin 308 kişi ile Antalya izledi.

Bayburt, 81 bin 910 kişi ile en az nüfusa sahip olan il oldu. Bayburt'u, 83 bin 443 kişi ile Tunceli, 96 bin 161 kişi ile Ardahan, 141 bin 702 kişi ile Gümüşhane ve 142 bin 792 kişi ile Kilis takip etti.

En fazla nüfusa sahip ilk 5 ilin cinsiyete göre dağılımı, 2020

İller	Toplam	Erkek	Kadın	Toplam nüfus içindeki oranı (%)		
				Toplam	Erkek	Kadın
İstanbul	15 462 452	7 750 836	7 711 616	18,49	18,49	18,49
Ankara	5 663 322	2 805 877	2 857 445	6,77	6,69	6,85
İzmir	4 394 694	2 187 226	2 207 468	5,26	5,22	5,29
Bursa	3 101 833	1 550 767	1 551 066	3,71	3,70	3,72
Antalya	2 548 308	1 281 943	1 266 365	3,05	3,06	3,04

² Demografik veriler TÜİK'nun yayınlamış olduğu Adrese Dayalı Nüfus Kayıt Sistemi Sonuçları, 2020 raporundan alınmıştır.

Nüfus piramitleri, nüfusun yaş ve cinsiyet yapısında meydana gelen değişimi gösteren grafikler olarak tanımlanmaktadır. Türkiye'nin 2007 ve 2020 yılı nüfus piramitleri karşılaştırıldığında, doğurganlık ve ölümlülük hızlarındaki azalmaya bağlı olarak, yaşlı nüfusun arttığı ve ortanca yaşın yükseldiği görülmektedir.

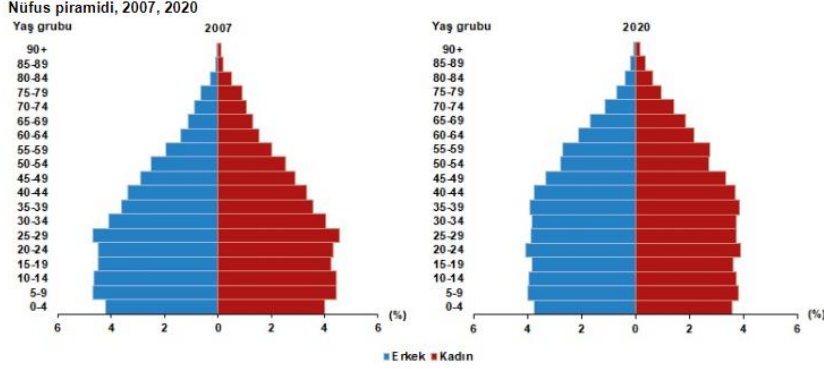

Ortanca yaş, yeni doğan bebekten en yaşlıya kadar nüfusu oluşturan kişilerin yaşları küçükten büyüğe doğru sıralandığında ortada kalan kişinin yaşıdır. Ortanca yaş aynı zamanda nüfusun yaş yapısının yorumlanmasında kullanılan önemli göstergelerden biridir.

Türkiye'de 2019 yılında 32,4 olan ortanca yaş, 2020 yılında 32,7'ye yükseldi. Cinsiyete göre incelendiğinde, ortanca yaşın erkeklerde 31,7'den 32,1'e, kadınlarda ise 33,1'den 33,4'e yükseldiği görüldü.

Ortanca yaşın illere göre dağılımına bakıldığında, Sinop'un 41,4 ile en yüksek ortanca yaş değerine sahip olduğu görüldü. Sinop'u, 40,6 ile Balıkesir ve Kastamonu izledi. Diğer yandan 20,4 ile Şanlıurfa en düşük ortanca yaşa sahip il oldu. Şanlıurfa'yı, 21,2 ile Şırnak ve 22,3 ile Ağrı takip etti.

Çalışma çağı olarak tanımlanan 15-64 yaş grubundaki nüfusun oranı, 2007 yılında %66,5 iken 2020 yılında %67,7 oldu. Diğer yandan çocuk yaş grubu olarak tanımlanan 0-14 yaş grubundaki nüfusun oranı %26,4'ten %22,8'e gerilerken, 65 ve daha yukarı yaştaki nüfusun oranı ise %7,1'den %9,5'e yükseldi.

Çalışma çağındaki birey başına düşen çocuk ve yaşlı birey sayısını gösteren toplam yaş bağımlılık oranı, 2019 yılında %47,5 iken 2020 yılında %47,7'ye yükseldi.

Ekonomik olarak aktif olan birey başına düşen çocuk sayısını ifade eden çocuk bağımlılık oranı, %34,1'den, %33,7'ye gerilerken, çalışan birey başına düşen yaşlı birey sayısını ölçen yaşlı bağımlılık oranı ise %13,4'ten %14,1'e yükseldi. Diğer bir ifadeyle, Türkiye'de 2020 yılında, çalışma çağındaki her 100 kişi, 33,7 çocuca ve 14,1 yaşlıya bakmaktadır.

Nüfus yoğunluğu olarak tanımlanan "bir kilometrekareye düşen kişi sayısı", Türkiye genelinde 2019 yılına göre 1 kişi artarak 109 kişiye yükseldi. İstanbul, kilometrekareye düşen 2 bin 976 kişi ile nüfus yoğunluğu en yüksek olan ilimiz oldu. İstanbul'dan sonra 553 kişi ile Kocaeli ve 366 kişi ile İzmir nüfus yoğunluğu en yüksek olan iller oldu.

Diğer yandan nüfus yoğunluğu en az olan il ise bir önceki yılda olduğu gibi, kilometrekareye düşen 11 kişi ile Tunceli oldu. Tunceli'yi 20 kişi ile Ardahan ve Erzincan illeri izledi.

Yüz ölçümü büyüklüğünde ilk sırada yer alan Konya'nın nüfus yoğunluğu 58, en küçük yüz ölçümüne sahip Yalova'nın nüfus yoğunluğu ise 326 olarak gerçekleşti.

5.2. Ekonomik Durum Genel Değerlendirme³

2020 yılı ilk çeyreğinde küresel çapta yayılan salgın, belirsizlikleri artırmış ve küresel iktisadi faaliyetin dünya genelinde önemli ölçüde daralmasına yol açmıştır. Gelişmiş ve gelişmekte olan ülke (GOÜ) merkez bankaları ve mali otoriteleri tarafından uygulamaya konulan hızlı ve etkili önlemler küresel finansal istikrarın sürdürülmesine katkı yapmıştır. Mevcut Rapor döneminde merkez bankaları genişleyici para politikası duruşlarını büyük ölçüde korumayı tercih etmiştir. Küresel Finansal Kriz sonrası devreye alınan reformlar da bu süreçte finansal sistemin dayanaklılığını desteklemiştir.

Mayıs ve Haziran aylarında sosyal izolasyon tedbirlerinin dünya çapında kademeli şekilde gevşetilmesi ve salgın boyunca uygulanan destekleyici politikaların etkisiyle ekonomiler toparlanmaya başlamıştır. Bununla beraber, salgının önümüzdeki dönemdeki seyrine dair belirsizlikler, özellikle para politikalarının azalan manevra alanı, zayıf büyüme görünümü ve yüksek borçluluk, küresel finansal sistem için kırılma riski teşkil etmektedir. Salgının olumsuz yansımaları ile mücadelede, bir yandan mevcut reform kazanımlarının korunmasının, diğer yandan ulusal ve uluslararası otoritelerin işbirliğini güçlendirerek reform çalışmalarının kararlı biçimde sürdürülmesinin önemi artmıştır.

Ülkemizde salgının iktisadi faaliyet üzerindeki olumsuz etkilerini azaltmayı amaçlayan, iç talebi ve istihdamı destekleyici tedbirlerin katkısıyla iktisadi faaliyet yılın üçüncü çeyreğinde güçlü bir toparlanma göstermiştir. Mevcut Rapor döneminde salgının seyrinin hafiflemesiyle birlikte bu döneme özgü geçici uygulamalar tedrici olarak kaldırılmaya başlamıştır. Ekonomideki toparlanma geniş bir sektörel yayılımla devam ederken, küresel ölçekte seyahat kısıtlamalarının kısmen devam etmesi ve salgın kaynaklı kısıtlı hareketlilik, turizm faaliyetleri

³ T.C.M.B Finansal İstikrar Kasım 2020 raporlarından derlenmiştir.

başta olmak üzere hizmet sektöründeki toparlanmayı sınırlamaktadır. İhracattaki belirgin toparlanmaya rağmen, ithalat talebinde hızlı kredi genişlemesi ve dolarizasyon eğilimiyle güçlenen altın talebi kaynaklı artış ve turizm gelirlerindeki zayıf seyir cari işlemler açığını artırmıştır. Kredi büyümesinde ve parasal büyüklüklerde kademeli sıkılaşıma adımlarıyla başlayan dengelenmenin önümüzdeki dönemde cari işlemler açığını sınırlayacağı değerlendirilmektedir.

Küresel ekonomi politikalarının etkilerine yönelik belirsizlikler azalmakla birlikte finansal piyasalarda oynaklık uzun dönem ortalamalarının üzerindeki seyrini sürdürmüştür. Önümüzdeki dönemde gelişmiş ülkelerce uygulanan genişleyici para politikaları sonucunda iyileşen küresel risk iştahı ve likidite koşulları, GOÜ risk primleri ve bu ülkelere yönelik portföy akımları açısından olumlu olabilecektir. Bu süreçte, Türkiye'nin risk primi ve döviz kuru oynaklığında ise ülkemize özgü faktörlerin de etkisiyle artış görülmüştür. Fiyat istikrarına odaklı sıkı para politikası ile koordineli olarak diğer ekonomi politikalarında atılmakta olan adımlarla parasal büyüklükler ve kredi büyümesinde sağlanacak yavaşlama, makrofinansal istikrarı destekleyerek risk primlerinde düşüşe neden olabilecektir.

2020 yılı ikinci çeyreğinde uygulamaya alınan tedbirler ve kredi teşvikleri sayesinde, gelir kaybına uğrayan bireylerin likidite ihtiyacı ve faaliyetleri yavaşlayan firmaların işletme sermayesi ihtiyacı desteklenmiştir. Söz konusu uygulamalar sonucunda kur etkisinden arındırılmış (KEA) yıllık toplam kredi büyümesi ivmelenerek 2020 yılı Mayıs ayındaki yüzde 17 seviyesinden Ağustos ayında yüzde 25'e yükselmiştir. İktisadi faaliyette güçlü kredi ivmesiyle sağlanan hızlı toparlanmanın enflasyona ve dış dengeye yansımaları gözetilerek Ağustos ayı başından itibaren para politikasında aşamalı sıkılaşıma adımları atılmaya başlanmıştır. TCMB, fiyat istikrarı amacı doğrultusunda temel politika aracı olan 1 hafta vadeli repo ihale faiz oranını Eylül ve Kasım aylarında önemli ölçüde yükselterek parasal sıkılaştırma gerçekleştirmiş; Kasım ayında şeffaflığı, öngörülebilirliği ve para politikasının etkinliğini artırmak amaçlarıyla likidite yönetimi operasyonel çerçevesinde değişikliğe giderek kısa vadeli fonlamanın tamamının politika faizinden yapılmasına karar vermiştir. Para politikasındaki belirgin sıkılaşmanın yanı sıra, aktif rasyosu ve tüketici kredi vadelerinin yeniden düzenlemesi dâhil olmak üzere kredi piyasasını dengeleyecek politika adımları atılmıştır. Söz konusu aksiyonların krediler üzerindeki etkileri hızlı bir şekilde görülmüş, Haziran ayında yüzde 50'yi aşan 13 haftalık KEA ticari kredi büyümesinin yıllıklandırılmış Genel Değerlendirme 2 değeri, Eylül ayı itibarıyla yüzde 10'a gerilemiştir. Para politikasındaki sıkılaşıma BDDK

düzenlemelerinin koordineli bir şekilde eşlik etmesi, kredi ivmesinin yavaşlaması ve aktarım kanalının etkin işleyişi açısından olumlu olarak değerlendirilmektedir.

Reel sektör firmalarının yurt içi ve yurt dışından kullandığı krediler ile tahvil ihraçlarını içeren finansal borçlarının GSYİH'ye oranı (finansal borçluluk oranı), 2020 yılı Ocak ayındaki yüzde 56 seviyesinden Ağustos ayı itibarıyla 13 puanlık artışla yüzde 69'a yükselmiştir. Bu dönemde, reel sektör borçluluğundaki artışta, salgının etkilerini azaltmak amacıyla kullanılan teşvikli kredilerdeki yükseliş belirleyicidir. Reel sektörün 2018 yılından beri süregelen YP borç azaltımı devam etmiş, 2019 yılı Ağustos ayında 307 milyar ABD doları olan ithalat borçları dâhil döviz cinsi yükümlülükleri 2020 yılı Ağustos ayı itibarıyla 295 milyar ABD dolarına gerilemiştir. YP borçluluğundaki düşüş döviz kurları üzerinde baskı yaratmış olsa da, reel sektörün kur oynaklıklarına karşı kırılma gücünü azaltmıştır. Öte yandan, YP finansal borçluluk oranı YP kredilerde devam eden azalışa rağmen döviz kurundaki artışa bağlı olarak bir önceki yılın aynı ayına göre sınırlı yükselişle 2,1 puan artarak 2020 yılı Ağustos ayında yüzde 39'a yükselmiştir. Bununla birlikte reel sektör toplam finansal borçluluk oranının halen dünya ortalamasının gerisinde olduğu görülmektedir. Finansal koşullarda Ağustos ayından itibaren görülen sıkılaştırmanın önümüzdeki dönemde reel sektör borçluluk oranlarını sınırlaması beklenmektedir.

Salgın döneminde uygulanan kredi kampanyalarının etkisiyle hanehalkı finansal yükümlülük büyümesi, hanehalkı finansal varlık büyümesinden sınırlı bir şekilde daha yüksek gerçekleşmiştir. Son yıllarda gerileme eğiliminde olan hanehalkı finansal kaldıraç oranı salgın döneminde yüzde 36 seviyesinde yataylaşmıştır. Diğer taraftan, Türkiye'de yüzde 15 civarında olan hanehalkı borcunun GSYİH'ye oranı, GOÜ ortalamasının oldukça altında seyretmeye devam etmektedir.

Bu dönemde yoğun olarak gerçekleştirilen yapılandırma ve taksit öteleme uygulamaları bireylerin borç servis kapasitelerine ve firmaların nakit akışı döngülerine katkıda bulunarak bankacılık sektörünün aktif kalitesi görünümünü desteklemiştir. Ayrıca kredilerin yakın izleme ve TGA olarak sınıflandırılmasına yönelik geri ödemede gecikme sürelerini uzatan BDDK düzenlemesi, takip hesaplarına geçişin yanı sıra salgının aktif kalitesi ve kredi riski görünümünde ilave bozulmalara yol açma kapasitesini sınırlamış, böylelikle TGA bakiyesi mevcut Rapor döneminde yataya yakın seyretmiştir. Kredilerde yaşanan güçlü artış ve iktisadi faaliyetlerdeki hızlı toparlanma ile canlı kredi hacmi artmış, böylece TGA oranı 2020 yılı Eylül ayı itibarıyla yüzde 4,1 seviyesine gerilemiştir. Aktif kalitesi göstergelerindeki iyileşme, kredi artışının ölçek ve tür bazında genele yaygın olarak gerçekleşmesiyle tüm kredi kırılımlarında gözlenmiştir. Önümüzdeki dönemde salgın kaynaklı belirsizliklerin ne yönde şekilleneceğinin yanı sıra

fonlama imkânı ile finansal koşulların kredi büyümesi ve iktisadi faaliyet üzerindeki etkisinin, sektörün kredi riski görünümü açısından belirleyici olacağı değerlendirilmektedir.

Kredilerin yakın izleme ve TGA olarak sınıflandırılmasına yönelik düzenlemenin gelişimi, yapılandırılan veya ötelenen kredilerde geri ödeme vadelerinin yaklaşması ile kredi büyümesindeki yavaşlamaya bağlı olarak önümüzdeki dönemde TGA oranında artış gözlenebileceği öngörülmektedir. Bununla birlikte, ekonomideki toparlanmanın katkısıyla TGA artışının makul düzeylerde kalması beklenmektedir.

Kredilerde gözlenen hızlı artış mevduat büyümesiyle desteklenmiş ve sektörün kredi-mevduat oranı (K/M) yatay seyrini koruyarak 2020 yılı Ekim ayı itibarıyla yüzde 99 seviyesinde gerçekleşmiştir. Kredi büyümesinin TL tarafta belirginleşmesi TL K/M oranındaki yukarı yönlü harekette etkili olmuştur. Zayıf seyreden YP kredi talebi ile YP mevduat tercihinin güçlenmesi, YP K/M oranında bir miktar gerilemeye yol açmıştır. 2020 yılı Ekim ayı itibarıyla TL ve YP K/M oranları sırasıyla yüzde 149 ve yüzde 57 seviyesinde gerçekleşmiştir.

Bankacılık sektörü dış borç çevirme oranı, ödeme takviminin yoğunlaştığı Nisan ve Mayıs aylarının ardından mevcut Rapor döneminde de yüksek seyrini koruyarak 2020 yılı Eylül ayı itibarıyla yüzde 103 olarak gerçekleşmiştir. Son dönemde sendikasyon kredilerine ek olarak uluslararası kalkınma ve yatırım bankalarından elde edilen uzun vadeli fonlama kaynakları sektörün fonlama koşullarını desteklemiştir.

Mevcut Rapor döneminde bankacılık sektörü kârlılık göstergeleri kısmen yatay seyretmiştir. Salgının finansal piyasalar üzerindeki etkileri sonucu kârlılıkta kısa süreli dalgalanmalar gözlenmiştir. Son dönemde faiz oranlarında gerçekleşen artışın vade yapısına bağlı olarak ortalama mevduat fiyatlamasına daha hızlı yansımalarının, yavaşlayan kredi büyümesi ortamında kârlılık üzerinde düşürücü etkisi olabilecektir. Diğer taraftan, bankalarca temkinli bir yaklaşımla ayrılmış olan karşılıklar kârlılık üzerinde TGA artışı kaynaklı baskıyı sınırlayabilecek, bankacılık sistemi aracılık maliyetlerinin azaltılmasına yönelik düzenlemeler ise bankacılık sistemi kârlılığını destekleyebilecektir.

Sektörün sermaye yapısı güçlü bir görünüm sergilemektedir. 2020 yılı Mart-Mayıs döneminde sermaye yeterlilik rasyosunda (SYR) belirgin artış gözlenmiştir. Bu gelişmede, SYR hesaplamasına ilişkin düzenlemeler ve kamu bankalarına sağlanan sermaye desteği etkili olmuştur. Kredi piyasasındaki ivmelenmeyle sektör SYR'sinde bir miktar düşüş gözlenmekle birlikte, son dönemde kredilerde görülen yavaşlama sonucunda SYR yataylaşmıştır.

Grafik I.1: Makrofinansal Görünüm Endeksi (Standardize Endeks ve Katkılar)

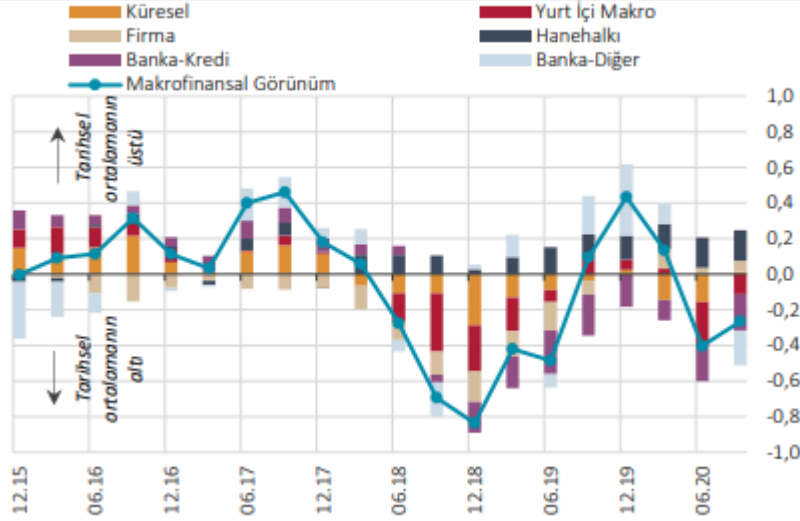

Finansal İstikrar Raporunun alt bölümlerinde yer alan temel göstergeler kullanılarak hesaplanan Makrofinansal Görünüm Endeksi, 2020 yılı ilk iki çeyreğinde gerilemiş olup; yılın üçüncü çeyreğinde sınırlı miktarda yükselmekle birlikte halen uzun dönem ortalamasının altında seyretmektedir (Grafik I.1). Destekleyici politika adımları ve teşviklerin etkisiyle, makrofinansal görünümdeki bozulma sınırlanmış ve gecikmeli etkilerle birlikte endeks üçüncü çeyrekte artış kaydetmiştir. Bu dönemde küresel finansal koşullar yılın ilk yarısına kıyasla daha destekleyici bir konumda olmuş; yurt içi makroekonomik ortam iktisadi faaliyette kaydedilen toparlanmayla bir miktar iyileşse de bunun enflasyon ve cari denge görünümüne yansımaları nedeniyle makrofinansal riskler önemini korumuştur. Önümüzdeki dönemde, fiyat istikrarı odaklı sıkı para politikası duruşu ve ilgili paydaşlarla koordinasyon içerisinde uygulamaya konulacak diğer politikalar makrofinansal istikrara yönelik riskleri sınırlayabilecektir.

Makroekonomik Genel Görünüm

2020 yılı Mayıs ve Haziran aylarında hareket kısıtlamalarının dünya çapında gevşetilmesi ve salgın boyunca alınan destekleyici tedbirlerin etkisiyle, küresel iktisadi faaliyet beklentilerin üzerinde toparlanırken, belirsizlikler kısmen azalmıştır. Gelişmiş ülke ve GOÜ merkez bankaları çoğunlukla salgının olumsuz etkilerini gidermek için uyguladıkları genişleyici para politikası duruşunu mevcut Rapor döneminde korumuştur. Küresel risk iştahının nispeten artması ile GOÜ tahvil piyasalarında net fon girişleri görülürken, hisse senedi piyasalarından fon çıkışları yerini Eylül ayı sonundan bu yana fon girişlerine bırakmıştır.

Salgının seyri, aşı konusundaki gelişmeler ve salgına yönelik tedbirlerin süresine dair belirsizlikler ile politikaların manevra alanı kapasitesi, zayıf iktisadi faaliyet ve bankacılık sektörü kârlılık görünümü, artan kredi riskinin olası yansımaları, yüksek borçluluk seviyeleri ve

ani likidite şokları küresel finansal istikrar açısından kırılabilirlik unsurlarıdır. Bununla beraber, Küresel Finansal Kriz sonrası devreye alınan kapsamlı uluslararası reformlar, bankacılık sektörünün güçlendirilmiş sermaye ve likidite yapısı, merkez bankaları ve mali otoriteler tarafından uygulanan hızlı ve emsali görülmemiş büyüklükteki tedbirler, salgının ve salgına yönelik sosyal izolasyon tedbirlerinin finansal sektör üzerinde oluşturabileceği baskıyı sınırlamıştır.

Ulusal ve uluslararası otoritelerin işbirliğini güçlendirerek reform çalışmalarını kararlı biçimde sürdürmesi, finansal istikrarın korunması açısından önem arz etmektedir. Ülkemizde iktisadi faaliyeti ve istihdamı destekleyici tedbirlerin etkisiyle güçlü bir toparlanma gözlenmiştir. Salgını kontrol altına almak ve salgının finansal piyasalar üzerinden iktisadi faaliyete olumsuz etkilerini en aza indirmek amacıyla alınan çeşitli tedbir ve düzenlemeler, salgının seyrinin hafiflemesiyle birlikte tedrici olarak kaldırılmıştır. Küresel ölçekte seyahat kısıtlamalarının kısmen devam etmesi, turizm faaliyetleri başta olmak üzere hizmet sektöründeki toparlanmayı sınırlamaktadır.

Dış ticaret dengesindeki özellikle kredi ivmesi ile altın talebi kaynaklı bozulma ve turizm gelirlerinin düşük seviyesinin bir sonucu olarak cari işlemler açığında artış görülmüştür. Salgın dönemine özgü tedbirlerin kademeli şekilde kaldırılması ve parasal sıkılaştırmanın etkisiyle kredi büyümesinde başlayan dengelenme önümüzdeki dönemde cari işlemler açığını sınırlayabilecektir. Reel efektif döviz kurlarındaki gerilemenin ve ham petrol fiyatlarındaki düşük seviyelerin önümüzdeki dönemde cari işlemler dengesini destekleyen diğer unsurlar olması beklenmektedir.

5.3. 2020 Yılı III. Çeyrek Gayrimenkul Piyasası⁴

2020 Yılı itibarıyla dünyada yayılımını artıran Covid-19 salgını hemen hemen her ekonomik ve sosyal değişken üzerinde etkili olmuştur. Beklenmedik sistemik bir risk olarak küresel iş yapış şekillerinden karar alma süreçlerine kadar pek çok yönetsel süreç yeni şartlara göre şekillenmek zorunda kalmıştır. Bu tür, 'siyah kuğu' olarak adlandırılan beklenmedik geniş etki alanlı olayların sektörleri de tesir altına alması kaçınılmaz bir sonuç olarak karşımıza çıkmaktadır. Diğer sektörlerde olduğu gibi inşaat ve gayrimenkul sektörleri de gerek iş yapış gerekse talep yönlü süreçten etkilenmiştir.

Kuzey yarım küredeki yaz ve dünya çapında alınan önlemler ile salgın ikinci ve üçüncü çeyrek döneminde baskılanmış görünmektedir. Buna karşın sonbaharın başlamasıyla tekrar tırmanışa geçmiş olması küresel ekonomi ve sağlık sistemini olumsuz etkilemektedir. Yaygın aşı

⁴ Gyoder Gösterge, Türkiye Gayrimenkul Sektörü 2020 3. Çeyrek raporlarından derlenmiştir.

süreci tamamlanıncaya kadar bu tip dalgalanmaların yaşanması kaçınılmaz olarak görünmektedir.

Durumu en iyi özetleyen makroekonomik değişken olarak ise ‘büyüme’ rakamları karşımıza çıkmaktadır. Gerek salgın gerekse salgın öncesi uluslararası ticaret ile politikada yaşanan rahatsızlıklarında etkisiyle küresel olarak büyüme oldukça sorunlu bir hal almıştır. Ekim 2020 de yayınlan IMF Küresel Görünüm Raporuna göre1 küresel ekonominin yüzde 4,4 küçüleceği beklentisi açıklanmıştır. Aynı raporda gelişmiş ekonomiler için yüzde 5,8 gelişmekte olan ekonomiler için ise yüzde 3,3 oranında küçülme beklenmektedir.

Ülkemizde ise pandemi sonrası başta Hazine ve Maliye Bakanlığı ile Çevre ve Şehircilik Bakanlığı’nca alınan önlemler, proaktif yaklaşımlar sektöre can suyu olmuş, toparlanma eğilimini güçlendirmiştir.

İnşaat sektöründe %1,5 seviyesinde yaşanan gerileme ise hızlı yaşanan küçülmelerden sonra eğilim değişiminin ilk işareti olarak adlandırılabilir. Sektörü bu bağlamda büyük İnşaat ve Gayrimenkul Sektörüne Bakış bir yük trenine benzetebiliriz, ivmelenmesi ve durması diğer sektörlerle göre biraz daha zaman almaktadır. İkinci çeyrekte sektörlerin tanımına yakını istenilen performansı göstermeseler de alınan tedbirler özellikle ikinci çeyreğin sonu itibarıyla gözle görülür bir toparlanmayı işaret etmektedir.

Üçüncü çeyrek büyüme rakamları hem Türkiye hem de sektör için oldukça güçlü görünmektedir. Öncü göstergeler büyüme sürecini destekler niteliktedir. Üçüncü çeyrekte krediye ulaşım şartlarındaki olumlu değişim ve buna bağlı politikaların etkisiyle hem satışlar hem de inşaat sektörünün ihtiyacı olan kaynak önemli ölçüde sağlanmıştır.

Söz konusu önlemlerin olumlu yansıması ise konut satış rakamlarında gözlemlenmektedir. 2019 yılının ilk dokuz ayında toplam konut satışları 865 bin adet olurken 2020 yılının aynı döneminde 1 milyon 161 bin rakamına ulaşarak yüzde 34,2’lik bir artış sağlamıştır. Söz konusu dönemde birinci el ipotekli konut satış sayısı 162 bin rakamına ulaşarak bir önceki yılın aynı dönemine göre yüzde 141,2’lik artış kaydetmiştir. İkinci el ipotekli satışlar ise daha da canlı bir eğilim sergileyerek 346 bin adet olarak gerçekleşmiştir. 2019 yılının ilk dokuz aylık dönemine göre artış yüzde 187,2 düzeyinde gerçekleşmiştir. Satışlarda artışı tetikleyen en önemli unsurlar ise; pandemi nedeniyle yaşanan kapanma sürecinin bitmesi, özellikle kredi faizlerinde kamu bankaları önderliğinde sağlanan keskin düşüş ve ertelenen talebin etkili olduğu görülmektedir. Diğer yandan birkaç yıldır yeni konut arzının giderek düşmesi de talebin yükselmesinde diğer bir tetikleyici olmuştur.

COVID-19 salgını nedeniyle duraksamanın yaşandığı 2020 ikinci çeyrekte sert daralan Türkiye ekonomisi üçüncü çeyrekte güçlü bir toparlanma kaydetmiştir. 2020 üçüncü çeyrekte, mevsim ve takvim etkisinden arındırılmış gayri safi yurtiçi hasıla (GSYH) bir önceki döneme kıyasla %15,6 büyürken, takvim etkisinden arındırılmış GSYH’de yıllık bazda büyüme %6,5 olarak gerçekleşmiştir. Arındırılmamış verilere göre GSYH’de yıllık bazda büyüme %5,5 olan piyasa ortalama beklentisinin üzerinde %6,7 seviyesine gelmiştir.

Ekonomideki bu toparlanmada özel sektör tüketiminin ve yatırım harcamalarının etkili olduğu görülürken, net dış talep büyümeyi sınırlamıştır. Üretim tarafından bakıldığında ise genele yayılan artışlar gözlenmiştir. Bu sonuçlarla, 2020 Ocak-Eylül döneminde GSYH 2019’un aynı dönemine göre %0,5 büyümüştür. 2020 ikinci çeyrekte 743,9 milyar dolar olan yıllıklandırılmış dolar bazında GSYH, 2020 üçüncü çeyrekte 736,10 milyar dolar seviyesine inmiştir.

Harcamalar Yöntemiyle Cari Fiyatlarla Gayri Safi Yurtiçi Hasıla

Yıl	GSYH (milyon TL)	Kişi Başı Gelir (TL)	GSYH (milyon Dolar)	Kişi Başı Gelir (Dolar)	Büyüme** (%)	Yılı İçi Ortalama Kur (Dolar/TL)
2014	2.054.898	26.624	938.310	12.178	4,90	2,19
2015	2.350.941	30.056	861.467	11.085	6,10	2,73
2016	2.626.560	33.131	862.744	10.964	3,30	3,04
2017	3.133.704	39.019	852.618	10.696	7,50	3,68
2018	3.758.316	46.167	789.043	9.792	3,00	4,76
2019	4.320.191	52.316	753.693	9.213	0,90	6
2020*	3.534.638	-	527.133	-	1,30	6,71

GSYH 2020 yılı üçüncü çeyrek ilk tahmini; zincirlenmiş hacim endeksi olarak, bir önceki yılın aynı çeyreğine göre %6,7 arttı.
Kümülatif olarak baktığımızda 3. çeyrek sonu itibarıyla zincirlenmiş hacim endeksi olarak (2009=100) bir önceki yılın aynı dönemine göre %0,5 arttı.

Kaynak: TÜİK
*3. Çeyrek sonu verisi.
**Zincirlenmiş hacim endeksi olarak (2009=100)

Öncü veriler Mayıs sonrasındaki normalleşme süreciyle birlikte toparlanmanın Ekim ve Kasım aylarında sürdüğüne işaret etmektedir. Eylül’de 52,8 değerini alan imalat sanayi PMI, Ekim’de 53,9, Kasım’da 51,4 değerini almıştı. Benzer şekilde kapasite kullanım oranı Eylül’deki %74,3’ten kademeli olarak yükselmiş ve Ekim’de %74,9 ve Kasım’da %75,3’e çıkmıştır. Ancak, devam eden salgının etkisiyle beklentilerde iyileşme hız kesmiş ve sektörel güven endeksleri Kasım’da gerileyerek ılımlı bir yavaşlamaya işaret etmiştir. Döviz kurlarındaki oynaklık ve normalleşme sürecinin yol açtığı kapasite kısıtlarının yanında gıda fiyatlarındaki hızlı artışlarla enflasyon yükseliş eğilimini sürdürmektedir. Eylül’de %11,7 olan genel tüketici fiyatları endeksi (TÜFE) yıllık enflasyonu Ekim ve Kasım aylarında sırasıyla %11,9 ve %14,0 seviyelerine yükselmiştir. Bununla birlikte, döviz kuru ve uluslararası emtia fiyatlarındaki gelişmelerin yol açtığı maliyet baskısıyla yurtiçi üretici fiyatları endeksi (Yi-ÜFE) yıllık enflasyonu Eylül’deki %14,3’ten Ekim’de %18,2’ye, Kasım’da %23,1’e ulaşmıştır.

Yıllık Enflasyon*

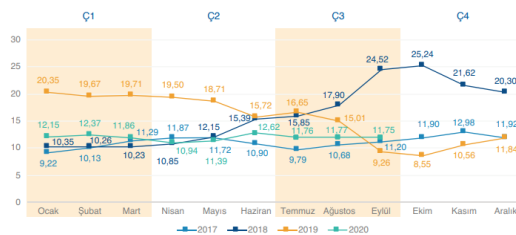

Tüketici fiyat endeksi (TÜFE) Eylül ayında yıllık yüzde 11,75, aylık yüzde 0,97 arttı. Tüketici fiyat endeksinde (TÜFE) Eylül ayında bir önceki aya göre yüzde 0,97, bir önceki yılın Aralık ayına göre yüzde 8,33, bir önceki yılın aynı ayına göre yüzde 11,75 ve on iki aylık ortalamalara göre yüzde 11,47 artış gerçekleşti.

Kaynak: TÜİK
*2020 yılın aynı ayına göre değişim

Enflasyon görünümündeki artan riskler üzerine TCMB politika faizini yükseltirken, para politikası çerçevesinde sadeleşme adımları atmıştır. Ekim ayı toplantısında faizleri değiştirmeyen TCMB Kasım ayı toplantısında %10,25 olan haftalık repo faizini %15,00'a yükseltmiştir. Bununla birlikte, piyasanın fonlamasını haftalık repo ihaleleriyle karşılanmaya başlanmıştır. Aynı zamanda TCMB reel kredi büyümesine dayalı ve sektörel bazda ayrışan zorunlu karşılık sistemini sonlandırarak sadeleşmeye gitmiştir.

2020 yılı üçüncü çeyrek konut satışları, bir önceki yılın aynı dönemine göre yaklaşık %49'luk bir artış göstermiş ve verilerin açıklanmasından bu yana çeyreklik bazda en yüksek seviyesine ulaşarak 536.509 adet olarak gerçekleşmiştir. Konut fiyatlarında da Ağustos ayı itibarıyla %26,22 ile bugüne kadarki en yüksek artış oranı gözlemlenmiştir. Haziran ayı itibarıyla kamu bankaları tarafından başlatılan konut kredisi kampanyasının etkisiyle düşük seyreden faiz oranları Temmuz ve Ağustos aylarında konut satışlarını ve konut fiyat artışlarını olumlu yönde etkilerken, Eylül ayı itibarıyla faiz oranlarında kayda değer bir artış görülmüş ve geçen yılın aynı ayna göre satışlarda %6,92 oranında gerileme kaydedilmiştir. 2020 yılı üçüncü çeyreğinde önceki yılın aynı dönemine göre, ilk el satışlarda %23,3 oranında düşüş, ikinci el satışlarda ise %64,0 oranında artış yaşanmıştır.

İpotekli satışlar konut kredisi faiz oranlarındaki gerileme ile birlikte geçen yılın aynı dönemine göre %130,7 oranında bir artışla 242.316 adet olmuş ve toplam konut satışlarına benzer şekilde çeyreklik bazda en yüksek seviyesine ulaşmıştır. Diğer satışlar ise geçen yılın aynı dönemine göre %15,5 oranında artış göstererek 294.193 adet olmuştur. Konut kredisi kampanyası ile düşük faiz oranlarıyla finansman ihtiyacının karşılanması üçüncü çeyrek itibarıyla konut fiyatlarındaki artış trendini devam ettirmiş ve Ağustos ayı itibarıyla reel bazda yıllık %12,9 artış görülmüştür. Yabancılara yapılan satışlarda ise bir önceki döneme göre %259,2 oranında artış görülmüş ve üçüncü çeyrekte yabancılara 11.903 adet konut satışı gerçekleştirilmiştir.

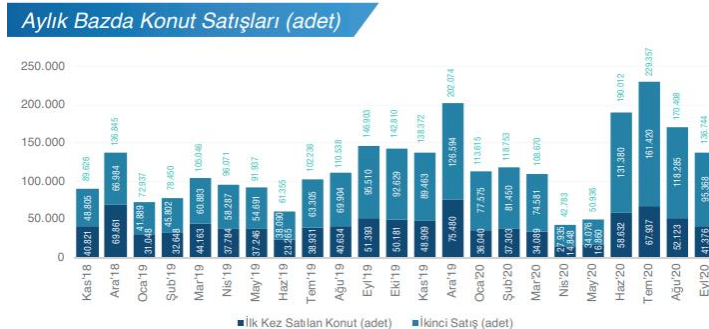

Türkiye genelinde ilk defa satılan konut sayısı 2020 Eylül ayında bir önceki yılın aynı ayna göre yüzde 19,5 azalarak 41.376 oldu. İkinci el konut satışları 2020 Eylül ayında bir önceki yılın aynı ayna göre yüzde 0,1 azalarak 95.368 oldu.

Kaynak: TÜİK
İlk Satış: Konut üreticisi tarafından veya üreticilerle kat karşılığı anlaşan kişiler tarafından bir konutun ilk defa satılması.
İkinci el satış: İlk satıştan ev alan kişinin bu konutu tekrar başka bir kişiye satması.

2019 yılı Temmuz ayında başlayan konut kredisi faiz oranlarındaki azalış trendi 2020 yılı Ağustos ayı sonu itibarıyla artış trendine girmiştir. 2020 yılı Ağustos ayı başında %0,75 seviyesinde gerçekleşen konut kredisi faiz oranı, 2020 yılı Ekim ayında %1,17 seviyesine yükselmiştir. Aynı şekilde 2019 Temmuz ayı başında azalış trendine giren ve 2020 Ağustos ayı itibarıyla %9,22 seviyesine gerileyen yıllık faiz oranı ise, 2020 yılı Ekim ayı sonunda %15,04 seviyesine yükselmiştir.

Kullanılan Konut Kredisi

Dönem	Ç3'17	Ç4'17	Ç1'18	Ç2'18	Ç3'18	Ç4'18	Ç1'19	Ç2'19	Ç3'19	Ç4'19	Ç1'20	Ç2'20
Kullanılan kredi toplamı (milyon TL)	16.343	15.501	12.713	17.303	7.368	1.837	5.920	6.790	18.216	25.075	24.089	33.230
Kullanılan kredi sayısı (adet)	123.674	112.592	90.788	119.714	54.734	16.637	42.379	46.789	113.120	147.731	127.574	151.445

Ortalama Konut Kredisi (bin TL)

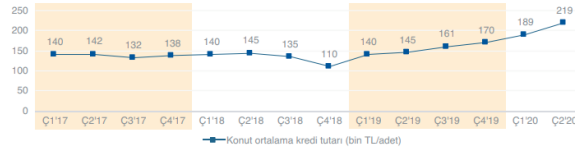

2020 yılı 2. çeyrek döneminde kullanılan konut kredisi miktarı 33.230 milyon TL'ye ulaştı. Ortalama kullanılan kredi tutarı ise 2020 yılı 2. çeyreğinde 219.000 TL oldu.

Kaynak: TBB

2020 yılı Eylül ayı sonunda konut kredisi hacmi 277 milyar TL'yi seviyesinde gerçekleşmiştir. Kamu mevduat bankalarının toplam konut kredisi hacmi içindeki payı 2019 Eylül ayında %54,7 seviyesindeyken, 2020 yılı Eylül ayında %63,3'e yükselmiştir. Eylül 2020'de bir önceki yılın aynı dönemine göre, yerli özel bankaların payı %22,9'dan %16,50'ye, yabancı mevduat bankalarının payı ise %16,2'den %11,2'ye düşmüştür. Takipteki konut kredilerinin toplam konut kredilerine oranı 2018 Eylül başından itibaren artış trendine girerken, Ekim 2019 itibarıyla düşüş trendi başlamış olup 2020 Eylül ayı itibarıyla %0,36 olarak gerçekleşmiştir. Toplam tüketici kredileri ise Eylül ayında 664,5 milyar TL seviyesinde seyretmiştir.

Üçüncü çeyreğin sonunda İstanbul ofis pazarında genel arz 6,46 milyon m² olarak aynı seviyede kalmıştır. Öte yandan sağlıklı çalışma alanlarına yönelik nitelikli ve modern altyapılı bina çözümlerinin gerekliliği doğrultusunda arz, yeniden sınıflandırılma konusu olacaktır. Üçüncü çeyrekte kaydedilen kiralama işlemleri yaklaşık 90.869 m² olarak gerçekleşirken, Eylül sonunda kiralama işlemleri toplamda 223.000 m² olmuştur.

Üçüncü çeyrekte kaydedilen işlem hacmi bir önceki çeyreğe kıyasla, başlıca devam eden anlaşmaların finalize olması beraberinde iki katından fazla bir oranda, bir önceki yılın aynı dönemine göre ise %15 artış kaydedilmiştir. Bununla birlikte, üçüncü çeyrekte gerçekleşen kiralama işlemlerini sayıca %75 gibi büyük bir çoğunluğunu ve metrekare bazında yarısından fazlasını yeni kiralama anlaşmaları oluştururken, geriye kalan kiralama faaliyetleri yenileme anlaşmaları olarak gerçekleşmiştir.

İlk çeyreği 33.384 puandan kapatan GYO endeksi Haziran sonunda %50,12'lik bir artışla 50.118 puana yükselmiştir. Bu yükseliş üçüncü çeyrek başında devam ederek Temmuz ayında 55.000 puan seviyesini geçmiş ancak Ağustos ayında BIST 100'e paralel bir biçimde sert bir düşüş yaşamıştır. Ancak bu düşüşe rağmen GYO endeksi Eylül ayında toparlanarak 3. çeyreği bir önceki çeyreğe göre yaklaşık %4'lük bir artışla 52.047 seviyesinde kapatmıştır. 3. Çeyrek itibarıyla düşüş yaşayan BIST 100 endeksiyle kıyaslandığında GYO endeksindeki bu %4'lük artış önemlidir. Öte yandan işlem hacimlerinde ciddi bir artış olmasına rağmen yabancı yatırımcı oranının %17'den %16'ya çekilerek bu çeyrekte de azalmaya devam ettiğini görmekteyiz. Son iki çeyrekte yabancı yatırımcı oranının azalmasına rağmen endeks değerinin neredeyse 2 katına çıkması yabancı yatırımcıyı cezbedebilir. Yabancı yatırımcıların sektöre tekrar yatırım yapmaları mümkün olabilirse endeksin orta vadede çok daha hızlı bir ivme ile yükselmesini beklemek mümkündür. Yabancı yatırımcı ülke sıralamasında ilk 5 ülkenin aynı kaldığını ancak ABD'nin ilk sıradaki yerini Hollanda'ya bıraktığını görüyoruz. Birleşik Krallık, Bahreyn ve Kuveyt ilk 5 içerisinde yer alan diğer ülkeler olarak yer almaktadır. Bu çeyrekte de 33 adet GYO'nun temettü dağıtmadığını görmekteyiz. Bu durum uzun vadeli yatırımcıların GYO hisselerindeki kalış sürelerini kısaltma riski barındırmaktadır. Hisselerin kısa vadeli değer artışlarıyla getiri elde eden yatırımcıların uzun vadeli yatırım yapabilmeleri ancak GYO'ların uygulayacağı kalıcı ve sürdürülebilir temettü politikaları ile mümkün olacaktır.

5.4. Gayrimenkulün Bulunduğu Bölgenin Analizi

5.4.1 İstanbul İli⁵

İstanbul Türkiye'nin kuzeybatısında, Marmara kıyısı ve Boğaziçi boyunca, Haliç'i çevreleyecek şekilde kurulmuştur. İstanbul kıtalararası bir şehir olup, Avrupa'daki bölümüne Avrupa Yakası veya Rumeli Yakası, Asya'daki bölümüne ise Anadolu Yakası denir. İlin sınırları içerisinde ise büyükşehir belediyesi ile birlikte toplam 40 belediye bulunmaktadır.

İstanbul 41° K, 29° D koordinatlarında yer alır. Batıda Çatalca Yarımadası, doğuda Kocaeli Yarımadası'ndan oluşur. Kuzeyde Karadeniz, güneyde Marmara Denizi ve ortada İstanbul Boğazı'ndan oluşan kent, kuzeybatıda Tekirdağ'a bağlı Saray, batıda Tekirdağ'a bağlı Çerkezköy, Tekirdağ, Çorlu, Tekirdağ, güneybatıda Tekirdağ'a bağlı Marmara Ereğlisi, kuzeydoğuda Kocaeli'ne bağlı Kandıra, doğuda Kocaeli'ne bağlı Körfez, güneydoğuda Kocaeli'ne bağlı Gebze ilçeleri ile komşudur. Kentin ortasındaki İstanbul Boğazı ise bu iki kıtayı birleştirir. Boğazdaki Fatih Sultan Mehmet, 15 Temmuz Şehitler ve Yavuz Sultan Selim Köprüleri kentin iki yakasını birbirine bağlar.



İstanbul'a, yakın yerde bulunan Kuzey Anadolu Fay Hattı, Kuzey Anadolu'dan başlayarak Marmara Denizi'ne kadar uzanır. İki tektonik plaka olan Avrasya ve Afrika birbirlerini iterler ve buda fayın hareket etmesine sebep olur. Bu fay hattı nedeniyle bölgede tarih boyunca çok şiddetli depremler meydana gelmiştir.

İstanbul'un iklimi, Karadeniz iklimi ile Akdeniz iklimi arasında geçiş özelliği gösteren bir iklimdir, dolayısıyla İstanbul'un iklimi ılımandır. İstanbul'un yazları sıcak ve nemli; kışları soğuk, yağışlı ve bazen karlıdır. Kış aylarındaki ortalama sıcaklık 2 °C ile 9 °C civarındadır ve genelde yağmur ve karla karışık yağmur görülür. Yaz aylarındaki ortalama sıcaklık 18 °C ile 28 °C civarındadır ve genelde yağmur ve sel görülür.

Çok zengin bir bitki topluluğuna sahip olan İstanbul yöresinde şimşir, meşe, çınar, kayın, gürgen, akçaağaç, kestane, çam, ladin ve servi gibi 2500 kadar bitki türü yetişir. Bu bitkilerden bir kısmı bu yöreye endemiktir.

⁵ İl hakkında bilgiler ve görseller çeşitli internet sitelerinden derlenmiştir.

İstanbul'un tarihi semtlerinden batıya ve kuzeye gidildikçe büyük bir farklılaşma görülür. En yüksek gökdelenler ve ofis binaları Avrupa Yakası'nda özellikle Levent, Mecidiyeköy ve Maslak'ta toplanırken, Anadolu Yakası'nda ise Kadıköy İlçesi'ndeki Kozyatağı Mahallesi dikkat çeker.

20. Yüzyılda doğudan batıya büyük bir göçün başlaması şehirdeki gecekondulaşmaya büyük bir hız kazanmıştır. Kaçak olarak hazine veya özel arazilere yapılan bu binalar, kısa sürede ve düşük kalitede yapılır. Gecekondu, çarpık kentleşmeye büyük ölçüde neden olmaktadır.

Türkiye İstatistik Kurumu'nun (TÜİK) hazırlamış olduğu 2020 yılı Adrese Dayalı Nüfus Kayıt Sistemi (ADNKS) sonuçlarına göre İstanbul'un (İstanbul Büyükşehir Belediyesi ve bağlı belediyelerin sınırları içindeki nüfus) nüfusu 15 milyon 462 bin 452 kişidir.

İstanbul'un 14'ü Anadolu Yakasında, 25'i Avrupa Yakasında olmak üzere toplam 39 ilçesi vardır. İstanbul'un 39 ilçesi nüfus sayısı bakımından 2020 yılı verilerine göre incelendiğinde en yüksek nüfusa sahip ilçesi Esenyurt (957.398), en az nüfusa sahip ilçesi de Adalar (16.033) olmuştur.

Yıl	İstanbul Nüfusu	Erkek Nüfusu	Kadın Nüfusu
2020	15.462.452	7.750.836	7.711.616
2019	15.519.267	7.790.256	7.729.011
2018	15.067.724	7.542.231	7.525.493
2017	15.029.231	7.529.491	7.499.740
2016	14.804.116	7.424.390	7.379.726
2015	14.657.434	7.360.499	7.296.935
2014	14.377.018	7.221.158	7.155.860
2013	14.160.467	7.115.721	7.044.746
2012	13.854.740	6.956.908	6.897.832
2011	13.624.240	6.845.981	6.778.259
2010	13.255.685	6.655.094	6.600.591
2009	12.915.158	6.498.997	6.416.161
2008	12.697.164	6.386.772	6.310.392
2007	12.573.836	6.291.763	6.282.073

İstanbul, kara ve deniz ticaret yollarının bir kavşağı olması ve stratejik konumu nedeniyle Türkiye'de ekonomik yaşamın merkezi olmuştur. Şehir aynı zamanda en büyük sanayi merkezidir. Türkiye'deki sanayi istihdamının %20'sini karşılamaktadır. Yaklaşık olarak %38'lik endüstriyel alana sahiptir. İstanbul'un tarihi, anıtlar ve yapıtların fazlalığı ve Boğaz'a sahip olması nedeniyle gözde turizm merkezlerinden biridir.

5.4.2. Avcılar İlçesi⁶

Avcılar, İstanbul ilinin Avrupa yakasında yer alan bir ilçesidir. İlçenin doğusunda Küçükçekmece Gölü ile Küçükçekmece İlçesi, güneyinde ise Marmara Denizi ile çevrelenmiş ve yaklaşık 3.850 hektar yani 38,5 milyon m²'lik bir yüzölçümüne sahiptir. İstanbul'a 27 km. uzaklıktadır. TEM otoyolu, E-5 (D-100) Karayolu ilçe sınırları içinden geçmektedir.

İlçede, Avcılar Merkez, Ambarlı, Cihangir, Gümüşpala, Denizköşkler, Üniversite, Mustafa Kemal Paşa, Firuzköy, Tahtakale ve Yeşilkent Mahalleleri bulunmaktadır.

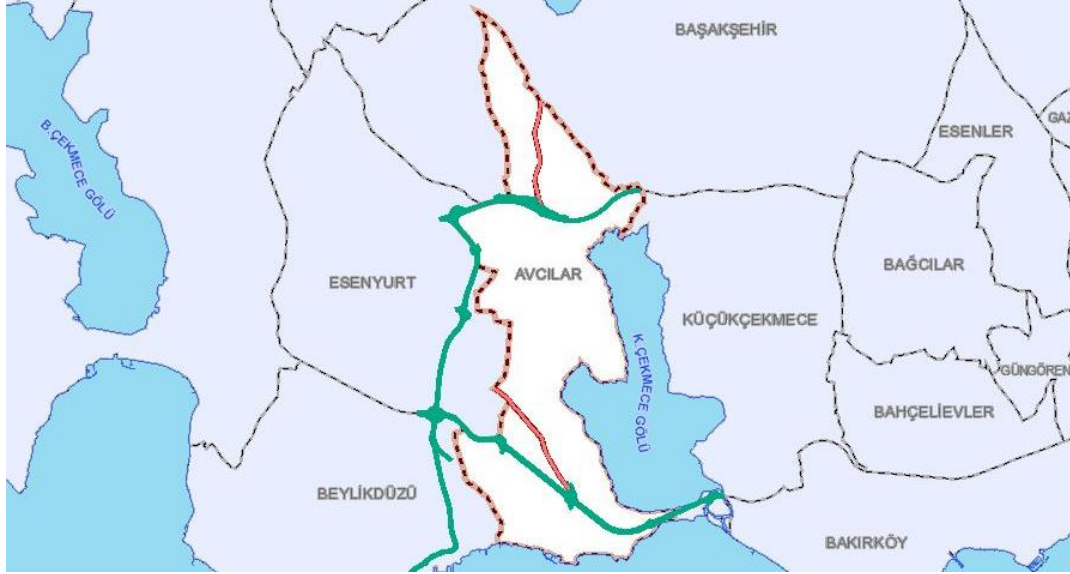

Avcılar'da sanayi tesislerinin gelişmesiyle balıkçılık, bağcılık ve tarım tarihe karışmış, bunların yerini sanayi, ticaret ve rekreasyon (eğlence-dinlenme) tesisleri almıştır. Avcılar'da başta madeni eşya, dokuma, giyim eşyası olmak üzere irili ufaklı 250'den fazla sanayi tesisi faaliyettedir.

Buna göre nüfusun %40'ından fazlasını işçiler, %10'unu bölge esnafı ve küçük çapta memur kesimi oluşturmaktadır.

İlçede birçok eğitim kurumu vardır. Bu kurumların içinde İstanbul Üniversitesi Avcılar Kampüsü büyük öneme sahiptir. Kampüste Mühendislik, Veterinerlik, İşletme Fakülteleri, Teknik Bilimler Yüksek Okulu bulunmaktadır. Ayrıca her türlü sosyal faaliyetlerin düzenlendiği Barış Manço Kültür Merkezinde ve Denizköşkler Mahallesiindeki Ek Hizmet Binasında ücretsiz kurslar verilerek, çeşitli etkinlikler gösterime sunulmaktadır.

⁶ İlçe hakkındaki bilgi ve görseller çeşitli internet sayfalarından derlenerek hazırlanmıştır.

BÖLÜM 6 DEĞERLEMEDE KULLANILAN YÖNTEMLERİN ANALİZİ

Gayrimenkullerin değerlendirilmesinde genel itibarı ile kullanılabilir olan üç farklı ana değerlendirme yöntemi bulunmaktadır. Bunlar “Pazar Yaklaşımı”, “Nakit Akışı (Gelir) Yaklaşımı” ve “Maliyet Oluşumları Yaklaşımı” yöntemleridir. Geliştirme Amaçlı Mülk Değerlemesinde de bahsi geçen bu üç yaklaşım dolaylı olarak kullanılmaktadır.

Değerlemesi yapılacak taşınmazların veya projelerin özelliklerine ve yapısal özelliklerine göre farklı yöntemlerin birlikte ve/veya ayrı olarak tercih edilmesi uygun olacaktır. Ancak rapor konusu taşınmaz için bölgede yapılan emsal araştırmasında yeterli sayıda veri olması sebebiyle taşınmazın değer tespitinde, tek yöntem, “Pazar Yaklaşımı” Yöntemi kullanılmıştır. Gayrimenkulün değerinin belirlenmesinde, yakın zamanda finansal piyasalardaki çalkantıların gayrimenkul piyasasına yapacağı etkiler de dikkate alınmıştır. Gayrimenkul pazarındaki benzer gayrimenkullerin satış fiyatları araştırılarak, taşınmazın rayiç değerleri tespit edilmiştir.

6.1. Pazar Yaklaşımı İle Taşınmazın Değeri Tespiti

Pazar Yaklaşımında, yakın dönemde pazara çıkartılmış ve satılmış benzer gayrimenkuller dikkate alınarak, gayrimenkul pazar değerini etkileyebilecek bütün unsurlarla sentez oluşturularak değerlendirme yapılmıştır. Bulunan emsaller, kullanım amacı, büyüklüğü, imar fonksiyonu, yapılaşma koşulları gibi kriterler dâhilinde karşılaştırılmış, emlak pazarlama firmaları ile görüşülmüş, ayrıca mahalli kamu kurum ve kuruluşlarından da bilgi edinilmiştir.

Rapor konusu taşınmazın değer tespitine altlık teşkil etmesi bakımından rapor konusu proje bünyesinde satışa sunulmuş konut emsalleri incelenmiş ve elde edilen veriler aşağıda özetlenmiştir

Emsal No	Proje	Kat	Tip	Cephe	Net Alanı (m ²)	Brüt Alanı (m ²)	Satışa Sunulan Bedeli (TL)	Satışa Sunulmuş Birim Değeri (TL/m ²)	İlgilisi (İletişim)
1	İSTANBUL	16	4+1 Dupleks	Güney-Batı	180	219	1.850.000,00	8.447,49	Hayat İstanbul Emlak & Real Estate (532 457 78 85)
2	İSTANBUL	16	3+1 Dupleks (2+2)	-	152	178	1.300.000,00	7.303,37	İmza Gayrimenkul İspartakule (541 412 48 56)
3	İSTANBUL	7	3+1	Güney-Doğu	118	158	1.100.000,00	6.962,03	Sahibinden (533 604 74 54)
4	İSTANBUL	10	3+1	-	155	172	1.120.000,00	6.511,63	İspartakule Gayrimenkul (538 028 64 10)
5	İSTANBUL	8	3+1	Doğu	120	158	850.000,00	5.379,75	İspartakule Bulvar Emlak ve Danışmanlık (533 810 10 01)
6	İSTANBUL	6	3+1	Güney-Batı-Doğu	130	152	859.000,00	5.651,32	Bizim Grup Gayrimenkul (538 884 71 47)

Yapılan arařtırmalarda; ekspertiz konusu gayrimenkul ile benzer sayılabilir özelliklere sahip 6 adet satılık konut emsaline ulařılmıştır. Yukarıda belirtilen emsal bilgileri, çevre sakinleri ve çevre esnafından / sahibinden / emlak firmalarından / basından / internetten aynen alınıp aktarılan bilgilerdir. Ayrıca řirketimiz mevcut data bilgileri ile mahalli kamu kurum ve kuruluşlarından da bilgi edinilmiştir. Bulunan emsal taşınmazların rapor konusu taşınmaza göre konumlarını gösterir emsal krokisi ařağıda sunulmuřtur.



Rapor konusu taşınmazlar İstanbul Projesi 1. ve 2. Etapta konumlu taşınmazlar olup emlak piyasasındaki rekabetten ötürü emlak pazarlama firmaları taşınmazların kısım ve blok bilgisini tarafımızla paylaşmakta imtina etmiştir.

Rapor konusu 2A Blok 92 bağımsız bölüm no.lu dairenin değerinin belirlenmesinde altlık teşkil etmesi bakımından taşınmazla aynı projede satıřa sunulmuř daire emsalleri incelenmiştir. Elde edilen emsal verileri konumları, büyüklükleri, fiziksel özellikleri ve benzer özellikleri çerçevesinde rapor konusu taşınmaz ile kıyaslanmıř ve bağımsız bölümün değerine ulaşmak için bu kriterler doğrultusunda düzeltilmeler getirilmiştir. Bu düzeltilmeler ilişkin hazırlanan tablolar ařağıda sunulmuřtur.

Söz konusu tablolarda rapor konusu taşınmazın birim değerine ulaşmak için emsal taşınmazların satıřa sunulun birim değerlerine emsal taşınmazların konu taşınmaza oranla olumlu özellikleri için negatif (-) düzeltme oranları, olumsuz özellikleri için pozitif (+) düzeltme oranları uygulanmıştır.

Düzeltilme Tablosu	Satışa Esas Brüt Alanı (m ²)	Satışa Sunulan Değeri (TL)	Satışa Sunulan Birim Değeri (TL/m ²)	Pazarlık Payı	Gerçekçi Birim Değeri (TL/m ²)	Büyüklik Düzeltmesi	Konum Düzeltmesi	Fiziksel Özellik Düzeltmesi	Düzeltilmiş Birim Değer (TL/m ²)
Emsal 1	219	1.850.000	8.447,49	20%	6.757,99	5%	0%	-20%	5.744,29
Emsal 2	178	1.300.000	7.303,37	20%	5.842,70	0%	0%	0%	5.842,70
Emsal 3	158	1.100.000	6.962,03	15%	5.917,72	-10%	5%	5%	5.917,72
Emsal 4	172	1.120.000	6.511,63	20%	5.209,30	0%	5%	5%	5.730,23
Emsal 5	158	850.000	5.379,75	10%	4.841,77	-10%	10%	5%	5.083,86
Emsal 6	152	859.000	5.651,32	10%	5.086,18	0%	10%	5%	5.849,11
Ortalama Birim Değeri (TL/m²)									~ 5.700,-

Emsal taşınmazlar İstanbul Projesi'nde konumlu olup emlak pazarlama firmaları taşınmazların hangi kısımda konumlu oldukları bilgisini tarafımıza belirtmekten imtina etmişlerdir.

Gayrimenkul piyasalarındaki spekülasyon hareketleri göz önünde bulundurulmuş ve bu husus doğrultusunda pazarlık payı düzeltmesi getirilmiştir.

Projede 3 adet 4+1 dubleks ve 29 adet 3+1 dubleks daire bulunmakta olup bu husus doğrultusunda fiziksel özellik düzeltmesi getirilmiştir.

Rapora konu 2A Blok 92 no.lu bağımsız bölüm için günümüz ekonomik koşullarında arsa payı dâhil hâlihazır durumu itibariyle m² birim değeri olarak 5.700,-TL/m² takdir edilmiştir. Taşınmaza takdir olunan toplam değer aşağıda tablo sunulmuştur.

Blok No	Bağımsız Bölüm No	Bağımsız Bölüm Niteliği	Daire Tip	Kat	Cephe	Net Alan (m ²)	Satışa Esas Brüt Alanı (m ²)	Birim Değeri (TL/m ²)	KDV Hariç Değeri (TL)
2A	92	Dubleks Daire	3+1	16.Normal Kat	GB	125,87	178,41	5.700,-	1.016.937,00 1.017.000,-

6.2. Analiz Sonuçlarının Değerlendirilmesi

6.2.1. Farklı Değerleme Yöntemleri ile Ulaşılan Değerler

Rapor konusu İstanbul İli, Avcılar İlçesi, tapu kayıtlarında Firüzköy Mahallesi 662/1 no.lu ada/parselde, ilgili idaresinde Tahtakale Mahallesi, Ayçiçeği Sokak üzerinde konumlu İstanbul Projesi'nde 2A Blok 92 no.lu bağımsız bölümün değerine bölgede yeterli sayıda emsal veri olması sebebiyle, tek yöntem, "Pazar Yaklaşımı Yöntemi" kullanılarak ulaşılmaya çalışılmıştır. Taşınmazın KDV hariç toplam değeri "Pazar Yaklaşımı Yöntemi" ile KDV Hariç **1.017.000,-TL** kıymet takdir edilmiştir.

6.2.2. Yasal Gereklilikler ve Mevzuata Uyarınca Alınması Gereken İzin ve Belgeler

Raporumuz içeriğinde Sayfa 15’de; “3.5. İlgili Mevzuat Gereği Alınmış İzin ve Belgeler” ve “3.6. Yapı Denetim Kanunu Gereğince Yapılan İncelemeler ve Belgeler” başlıkları altında belirtildiği üzere taşınmazın mevzuat uyarınca alınması gereken izin ve belgeleri tam ve eksiksizdir.

6.2.3. Gayrimenkulün Devrine İlişkin Görüş

Raporumuz içeriğinde Sayfa 12’de; “3.2.1. Gayrimenkulün Takyidat Bilgisi” başlığı altında belirtildiği üzere taşınmazın tapu kayıtlarında yapılan incelemelere göre; üzerinde değerini doğrudan ve önemli ölçüde etkileyecek nitelikte herhangi bir takyidat bulunmamakta olup taşınmazın devredilebilmesi konusu ile ilgili herhangi bir kısıtlayıcılığı bulunmamaktadır.

6.2.4. Gayrimenkulün Fiili Kullanım, Tapu ve Portföy Niteliği Hakkında Görüş

Rapora konu taşınmaz, İstanbul İli, Avcılar İlçesi, tapu kayıtlarında Firüzköy Mahallesi 662/1 no.lu ada/parselde, ilgili idaresinde Tahtakale Mahallesi, Ayçiçeği Sokak üzerinde konumlu İstanbul Projesi’nde 2A Blok 92 no.lu bağımsız bölümdür.

Rapora konu taşınmaz tam mülkiyet olup mülkiyet hakkı değerlendirilmiştir. Bu değerlendirme raporu, gayrimenkul üst hakkı veya devre mülk hakkı vs. gibi özel hakları içermemekte olup herhangi bir sınırlama bulunmamaktadır.

Raporumuz içeriğinde Sayfa 15’de “3.8. Gayrimenkul Yatırım Ortaklıklarının Portföyüne Alınması Hakkında Görüş” başlığı altında belirtildiği üzere rapora konu; Mülkiyeti Emlak Konut GYO A.Ş.’ne ait olan İstanbul İli, Avcılar İlçesi, tapu kayıtlarında Firüzköy Mahallesi 662/1 no.lu ada/parselde, ilgili idaresinde Tahtakale Mahallesi, Ayçiçeği Sokak üzerinde konumlu İstanbul Projesi’nde 2A Blok 92 no.lu bağımsız bölümün Sermaye Piyasası Mevzuatı çerçevesinde gayrimenkul yatırım ortaklığı portföyünde ‘Bina’ başlığı altında bulunmasında herhangi bir sakınca olmadığı görüş ve kanaatindeyiz.

BÖLÜM 7

DEĞERLEME UZMANININ GÖRÜŞÜ VE SONUC

Değerleme konusu gayrimenkul; İstanbul İli, Avcılar İlçesi, tapu kayıtlarında Firüzköy Mahallesi 662/1 no.lu ada/parselde, ilgili idaresinde Tahtakale Mahallesi, Ayçiçeği Sokak üzerinde konumlu İstanbul Projesi'nde 2A Blok 92 no.lu bağımsız bölümdür.

Rapor konusu taşınmazın bulunduğu yer, civarının teşekkül tarzı, ulaşım imkânları, cephesi, işçilik ve malzeme kalitesi gibi değerine etken olabilecek tüm özellikleri dikkate alınmış ve bölgede detaylı piyasa araştırması yapılmıştır. Buna göre rapor konusu taşınmaz için piyasa şartlarına göre hesaplanan ve takdir olunan değerler aşağıda tablo olarak sunulmuştur.

	TL	USD
Taşınmazın KDV Hariç Pazar Değeri	1.017.000,00	127.603,51
Taşınmazın KDV Dâhil Pazar Değeri	1.027.170,00	128.879,55

- Rapor tarihi itibarıyla TCMB efektif döviz satış kuru 7,97- TL kullanılmıştır.
- Bu rapor ilgili Sermaye Piyasası Mevzuatı hükümlerine göre hazırlanmıştır.
- KDV oranları güncel mevzuat doğrultusunda kullanılmıştır.
- Bu sayfa, bu değerlendirme raporunun ayrılmaz parçası olup bağımsız kullanılamaz.
- Rapor kopyalarının kullanımları halinde ortaya çıkabilecek sonuçlardan şirketimiz sorumlu değildir.

Saygılarımızla,

RAPORU HAZIRLAYANLAR		
DEĞERLEME UZMANI	SORUMLU DEĞERLEME UZMANI	SORUMLU DEĞERLEME UZMANI
Doruk PARS (SPK Lisans No:407874)	Bülent YAŞAR (SPK Lisans No:400343)	Dilara SÜRME (SPK Lisans No:401437)

EKLER

- Tapu Senedi Sureti ve Tapu Kayıt Belgesi
- İmar Durumu Örneği ve Plan Notları
- Yapı Ruhsatı
- Yapı Kullanma İzin Belgesi
- Mimari proje/kat planı
- Mahal Listesi
- Uydu Görüntüsü ve Fotoğraflar
- Raporu Hazırlayanların Özgeçmiş ve SPK Lisans Belgesi Örnekleri ve Tecrübe Belgesi Örnekleri