



EMLAK KONUT GYO A.Ş.

GAYRİMENKUL DEĞERLEME RAPORU



Emlak Konut Resmi Kurum Binası_Ataşehir / İSTANBUL
2019/EMLAKGYO/031

YÖNETİCİ ÖZETİCİ

RAPOR BİLGİLERİ

Değerlemeyi Talep Eden Raporu Hazırlayan Kurum	: Emlak Konut Gayrimenkul Yatırım Ortaklığı A.Ş.
Dayanak Sözleşmesi	: Terra Gayrimenkul Değerleme ve Danışmanlık A.Ş.
Değerleme Tarihi	: 16 Temmuz 2019 tarih ve 31 kayıt no'lu
Rapor Tarihi	: 16 Temmuz 2019
Raporlama Süresi	: 17 Temmuz 2019
Rapor No	: 1 iş günü
Değerlenen Mülkiyet Hakları	: 2019/EMLAKGYO/031
Raporun Konusu	: Tam mülkiyet
	: Bu rapor; Emlak Konut GYO A.Ş.'nin talebine istinaden taşınmazların Türk Lirası cinsinden pazar değerlerinin tespitine yönelik hazırlanmıştır.

GAYRİMENKULLERE AİT BİLGİLER

Gayrimenkullerin Adresi	: Emlak Konut Resmi Kurum Binası, Barbaros Mahallesi, Mor Sümbül Sokak, A ve B Bloklar, No: 7/2A ve 7/2B, Ataşehir/İSTANBUL
Tapu Bilgileri Özeti	: İstanbul ili, Ataşehir ilçesi, Küçükbakkalköy Mahallesi'nde yer alan 3331 ada, 5 no'lu parselde kayıtlı, A Blok, 1 no'lu bağımsız bölüm ve B Blok, 1 no'lu bağımsız bölüm
Sahibi	: Emlak Konut Gayrimenkul Yatırım Ortaklığı A.Ş.
Tapu İncelemesi	: Taşınmazlar üzerinde kısıtlayıcı bir takyidat bulunmamaktadır.
İmar Durumu	: 1/1000 ölçekli uygulama imar planında; İmar lejandı: "Sosyal ve Kültürel Tesis Alanı", Plan notları: "Emsal: 1 ve Yüksek: Z+8 kat"
En Verimli ve En İyi Kullanımı	: Ofis binası

GAYRİMENKULLER İÇİN TAKDİR EDİLEN DEĞERLER (KDV HARİÇ)

2 Adet Bağımsız Bölümün Toplam Pazar Değeri

233.000.000,-TL

RAPORU HAZIRLAYANLAR

Sorumlu Değerleme Uzmanı	Nurettin KULAK (SPK Lisans Belge No: 401814)
Sorumlu Değerleme Uzmanı	Batuhan BAŞ (SPK Lisans Belge No: 403692)

İÇİNDEKİLER**SAYFA NO**

1. BÖLÜM	RAPOR BİLGİLERİ	3
2. BÖLÜM	ŞİRKET VE MÜŞTERİYİ TANITICI BİLGİLER.....	4
2.1.	ŞİRKETİ TANITICI BİLGİLER.....	4
2.2.	MÜŞTERİYİ TANITICI BİLGİLER.....	4
3. BÖLÜM	DEĞER TANIMI, GEÇERLİLİK KOŞULLARI VE UYGUNLUK BEYANI.....	5
3.1.	DEĞER TANIMI VE GEÇERLİLİK KOŞULLARI.....	5
3.2.	UYGUNLUK BEYANI	5
4. BÖLÜM	GAYRİMENKULLERİN HUKUKİ TANIMI VE RESMİ KURUMLARDA YAPILAN İNCELEMELER.....	6
4.1.	MÜLKİYET DURUMU.....	6
4.2.	TAPU MÜDÜRLÜĞÜ'NDE YAPILAN İNCELEMELER.....	6
4.2.1.	TAPU KAYITLARI İNCELEMESİ.....	6
4.2.2.	TAPU KAYITLARI İNCELEMESİNE GÖRE TAŞINMAZLARIN GYO PORTFÖYÜNDE BULUNMASI HAKKINDA GÖRÜŞ	7
4.3.	BELEDİYEDE YAPILAN İNCELEMELER	7
4.3.1.	İMAR DURUMU BİLGİLERİ	7
4.3.2.	ARŞİV DOSYASI İNCELEMESİ	9
4.3.3.	İMAR DURUMU VE ARŞİV DOSYASI İNCELEMESİNE GÖRE TAŞINMAZLARIN GYO PORTFÖYÜNDE BULUNMASI HAKKINDA GÖRÜŞ	9
4.4.	TAŞINMAZLARIN SON 3 YILLIK DÖNEMDEKİ MÜLKİYET VE İMAR DURUMUNDAKİ DEĞİŞİKLİKLER	9
4.4.1.	MÜLKİYET DURUMUNDAKİ DEĞİŞİKLİKLER	9
4.4.2.	İMAR DURUMUNDAKİ DEĞİŞİKLİKLER	9
4.5.	DEĞERLEME KONUSU GAYRİMENKULLER İÇİN ŞİRKETİMİZ TARAFINDAN HAZIRLANAN SON ÜÇ DEĞERLEMESİNE İLİŞKİN BİLGİLER	9
5. BÖLÜM	GAYRİMENKULLERE İLİŞKİN ANALİZLER	10
5.1.	KONUMU VE ÇEVRE ÖZELLİKLERİ	10
5.2.	BLOKLARIN TEKNİK VE YAPISAL ÖZELLİKLERİ.....	11
5.3.	BLOKLARIN ve BAĞIMSIZ BÖLÜMLERİN GENEL ÖZELLİKLERİ	11
5.4.	EN VERİMLİ VE EN İYİ KULLANIM ANALİZİ	12
6. BÖLÜM	PAZAR BİLGİLERİNE İLİŞKİN ANALİZLER	12
6.1.	EKONOMİK GÖRÜNÜM	12
6.2.	PİYASA BİLGİLERİ.....	16
6.3.	GAYRİMENKULLERİN DEĞERİNE ETKİ EDEN ÖZET FAKTÖRLER	17
7. BÖLÜM	DEĞERLEME SÜRECİ.....	17
7.1.	DEĞERLEME YAKLAŞIMLARI	17
7.2.	DEĞERLEMEDE KULLANILACAK YÖNTEMLERİN BELİRLENMESİ.....	20
8. BÖLÜM	PAZAR DEĞERİ TESPİTİ	20
8.1.	PAZAR YAKLAŞIMI YÖNTEMİ VE ULAŞILAN SONUÇ.....	20
9. BÖLÜM	ANALİZ SONUÇLARININ DEĞERLENDİRİLMESİ.....	21
9.1.	NİHAİ DEĞER TAKDİRİ	21
10. BÖLÜM	SONUÇ	22

1. BÖLÜM RAPOR BİLGİLERİ

- RAPORU TALEP EDEN** : Emlak Konut Gayrimenkul Yatırım Ortaklığı A.Ş.
- DEĞERLEMESİ YAPILAN GAYRİMENKULLERİN ADRESİ** : Emlak Konut Resmi Kurum Binası,
Barbaros Mahallesi, Mor Sümbül Sokak,
A ve B Bloklar, No: 7/2A ve 7/2B,
Ataşehir/İSTANBUL
- DAYANAK SÖZLEŞMESİ** : 16 Temmuz 2019 tarih ve 31 kayıt no'lu
- DEĞERLEME TARİHİ** : 16 Temmuz 2019
- RAPORUN TARİHİ** : 17 Temmuz 2019
- RAPORUN NUMARASI** : 2019/EMLAKGYO/031
- RAPORUN KONUSU/AMACI** : Bu rapor; yukarıda adresi belirtilen taşınmazların Türk Lirası cinsinden pazar değerlerinin tespitine yönelik hazırlanmıştır.
- RAPORUN HAZIRLANMA STANDARTLARI** : Bu rapor, Sermaye Piyasası Kurulu'nun Seri VIII, No: 35 sayılı "Sermaye Piyasası Mevzuatı Çerçevesinde Değerleme Hizmeti Verecek Şirketlere ve Bu Şirketlerin Kurulca Listeye Alınmalarına İlişkin Esaslar Hakkında Tebliğ" hükümleri, 20.07.2007 tarih ve 27/781 sayılı kararında yer alan "Değerleme Raporlarında Bulunması Gereken Asgari Hususlar", 01.02.2017 tarih Seri III-62.1 sayılı "Sermaye Piyasasında Değerleme Standartları Hakkında Tebliğ" doğrultusunda Sermaye Piyasası Kurulu Karar Organı'nın 22.06.2017 tarih ve 25/856 sayılı kararı ile Uluslararası Değerleme Standartları 2017 kapsamında hazırlanmıştır.
- RAPORU HAZIRLAYANLAR** : Nurettin KULAK (Sorumlu Değerleme Uzmanı)
Batuhan BAŞ (Sorumlu Değerleme Uzmanı)

2. BÖLÜM ŞİRKET VE MÜŞTERİYİ TANITICI BİLGİLER

2.1. ŞİRKETİ TANITICI BİLGİLER

ŞİRKETİN ÜNVANI	: Terra Gayrimenkul Değerleme ve Danışmanlık A.Ş.
ŞİRKETİN ADRESİ	: Gazi Umur Paşa Sokak, Balmumcu Plaza-3, No: 34/11, Balmumcu - Beşiktaş / İSTANBUL
TELEFON NO	: +90 (212) 216 18 88
FAKS NO	: +90 (212) 216 19 99
KURULUŞ TARİHİ	: 13 Ağustos 2014
ÖDENMİŞ SERMAYESİ	: 350.000,-TL
TİCARET SİCİL NO	: 934372
SPK LİSANS TARİHİ	: Şirket, 03.12.2014 tarihi itibarıyla Başbakanlık Sermaye Piyasası Kurulu'nun (SPK) "Gayrimenkul Değerleme Şirketleri Listesi"ne alınmıştır.
BDDK LİSANS TARİHİ	: Şirket, 02.04.2015 tarihi itibarıyla Bankacılık Düzenleme ve Denetleme Kurumu (BDDK) tarafından "gayrimenkul, gayrimenkul projesi veya bir gayrimenkule bağlı hak ve faydaların değerlendirilmesi" hizmetini vermekle yetkilendirilmiştir.
FAALİYET KONUSU	: Yürürlükteki mevzuat çerçevesinde her türlü resmi ve özel, gerçek ve tüzel kişi ve kuruluşlara ait gayrimenkuller, gayrimenkul projeleri ve gayrimenkule dayalı hak ve faydalar ile menkullerin yerinde tespiti ve değerlemesini yapmak, değerlerini tespit etmeye yönelik tüm raporları düzenlemek, analiz ve fizibilite çalışmalarını sunmak ve problemleri durumlarda görüş raporu vermektir.

2.2. MÜŞTERİYİ TANITICI BİLGİLER

ŞİRKETİN ÜNVANI	: Emlak Konut Gayrimenkul Yatırım Ortaklığı A.Ş.
ŞİRKETİN ADRESİ	: Barbaros Mahallesi, Mor Sümbül Sokak, No: 7/2 Ataşehir/İSTANBUL
TELEFON NO	: +90 (216) 579 15 15
ÖDENMİŞ SERMAYESİ	: 3.800.000,-TL
HALKA AÇIKLIK ORANI	: % 50,66
FAALİYET KONUSU	: Sermaye Piyasası Kurulu'nun, gayrimenkul yatırım ortaklıklarına ilişkin düzenlemelerinde yazılı amaç ve konularla iştirak etmek ve esas olarak gayrimenkullere, gayrimenkullere dayalı sermaye piyasası araçlarına, gayrimenkul projelerine ve gayrimenkullere dayalı haklara yatırım yapmak üzere ve kayıtlı sermayeli olarak kurulmuş halka açık anonim ortaklıktır.

3. BÖLÜM DEĞER TANIMI, GEÇERLİLİK KOŞULLARI VE UYGUNLUK BEYANI

3.1. DEĞER TANIMI VE GEÇERLİLİK KOŞULLARI

Bu rapor, müşterinin talebine istinaden; değerlemeye konu taşınmazların Türk Lirası cinsinden pazar değerlerinin tespitine yönelik hazırlanmıştır. Tarafımıza müşteri tarafından getirilen herhangi bir sınırlama bulunmamaktadır.

Pazar Değeri: Bir varlık veya yükümlülüğün, uygun pazarlama faaliyetleri sonucunda, istekli bir satıcı ve istekli bir alıcı arasında, tarafların bilgili ve basiretli bir şekilde ve zorlama altında kalmaksızın hareket ettikleri, muvazaasız bir işlem ile değerlendirme tarihi itibarıyla el değiştirmesinde kullanılması gerekli görülen tahmini tutardır.

Bu değerlendirme çalışmasında aşağıdaki hususların geçerliliği varsayılmaktadır.

- Analiz edilen gayrimenkulün türü ile ilgili olarak mevcut bir pazarın varlığı peşinen kabul edilmiştir.
- Alıcı ve satıcı makul ve mantıklı hareket etmektedirler.
- Taraflar gayrimenkul ile ilgili her konuda tam bilgi sahibidirler ve kendilerine azami faydayı sağlayacak şekilde hareket etmektedirler.
- Gayrimenkulün satışı için makul bir süre tanınmıştır.
- Ödeme nakit veya benzeri araçlarla peşin olarak yapılmaktadır.
- Gayrimenkulün alım-satım işlemi sırasında gerekebilecek finansman, piyasa faiz oranları üzerinden gerçekleştirilmektedir.
- Gayrimenkulün makul şartlarda elde edilebilecek en olası değeri takdir edilmektedir.
- Takdir edilen değer; değerlendirme tarihi itibarıyla belirlenmiş olup değerlendirme tarihine özgüdür.

3.2. UYGUNLUK BEYANI

Bilgimiz ve inançlarımız doğrultusunda aşağıdaki hususları teyit ederiz:

- Raporunda sunulan bulgular sahip olduğumuz tüm bilgiler çerçevesinde doğrudur.
- Raporunda belirtilen analizler ve sonuçlar sadece belirtilen varsayımlar ve koşullarla kısıtlı olup kişisel, tarafsız ve önyargısız profesyonel analiz, fikir ve sonuçlardan oluşmaktadır.
- Değerleme konusunu oluşturan mülkle ilgili olarak güncel veya geleceğe dönük hiçbir ilgimiz yoktur. Bu işin içindeki taraflara karşı herhangi kişisel bir çıkarımız veya ön yargımız bulunmamaktadır.
- Değerleme çalışmasını gerçekleştiren kişiler ve kuruluşumuzun taraflara karşı herhangi kişisel bir çıkarımız veya ön yargısı bulunmamakta olup çalışmalar tarafsız olarak yapılmaktadır.
- Bu görevle ilgili olarak verdiğimiz hizmet ve aldığımız ücret, müşterinin amacı lehine sonuçlanacak bir yöne veya önceden saptanmış sonuçların geliştirilmesi ve bildirilmesine veya bu değerlemenin tasarlanan kullanımıyla doğrudan ilgili sonraki bir olayın meydana gelmesine bağlı değildir.
- Değerleme ahlaki kural ve performans standartlarına göre gerçekleştirilmiştir.
- Raporlama aşamasında görev alanlar mesleki eğitim şartlarına sahiptir.
- Bu raporun konusu olan mülk şahsen incelenmiştir. Değerleme çalışmasında görev alanların değerlendirme yapılan mülkün yeri ve türü konusunda daha önceden deneyimi bulunmaktadır.
- Raporunda belirtilen kişiler haricinde hiç kimse bu raporun hazırlanmasında mesleki bir yardımda bulunmamıştır.
- Raporumuz Sermaye Piyasası Kurulu'nun ilgili tebliğinin sorumluluk, bağımsızlık, işin kabulü ve devri, mesleki özen ve titizlik, sır saklama yükümlülüğü ilke ve kurallarına uygun şekilde hazırlanmaktadır. Şirketimizde "Kalite Güvence Sistemi" uyarınca bu ilke ve kuralların denetimi yapılmaktadır.

4. BÖLÜM GAYRİMENKULLERİN HUKUKİ TANIMI VE RESMİ KURUMLARDA YAPILAN İNCELEMELER

4.1. MÜLKİYET DURUMU

	A Blok 1 No'lu Bağımsız Bölüm	B Blok 1 No'lu Bağımsız Bölüm
SAHİBİ	Emlak Konut G.Y.O. A.Ş.	Emlak Konut G.Y.O. A.Ş.
İLİ	İstanbul	İstanbul
İLÇESİ	Ataşehir	Ataşehir
KÖYÜ	Küçükbakkalköy	Küçükbakkalköy
PAFTA NO	G22a02b2b	G22a02b2b
ADA NO	3331	3331
PARSEL NO	5	5
ANA GAYRİMENKUL NİTELİĞİ (*)	(A) blok 10 katlı betonarme bina ve (B) blok 12 katlı betonarme bina ve arsası	(A) blok 10 katlı betonarme bina ve (B) blok 12 katlı betonarme bina ve arsası
YÜZÖLÇÜMÜ	11.528,07 m ²	11.528,07 m ²
BAĞ. BÖL. NİTELİĞİ	Resmi kurum (ofis-işyeri)	Resmi kurum (ofis-işyeri)
BLOK NO	A Blok	B Blok
KAT NO	Zemin	Zemin
BAĞ. BÖL. NO	1	1
ARSA PAYI	80542/267962	187420/267962
YEVMIYE NO	22809	22809
CİLT NO	527	527
SAYFA NO	52109	52110
TAPU TARİHİ	27.12.2017	27.12.2017

(*) Kat mülkiyetine geçilmiştir.

4.2. TAPU MÜDÜRLÜĞÜ'NDE YAPILAN İNCELEMELER

4.2.1. TAPU KAYITLARI İNCELEMESİ

16.07.2019 tarihi itibari ile Tapu ve Kadastro Genel Müdürlüğü Taşınmaz Değerleme Modülü Sistemi'nden temin edilen "Taşınmaza Ait Tapu Kaydı" belgelerine göre, taşınmazlar üzerinde aşağıdaki notlar bulunmaktadır.

A Blok, 1 No'lu Bağımsız Bölüm Üzerinde:

Beyanlar Bölümü:

- Yönetim Planı: 14.12.2015 tarihli. (21.12.2015 tarih ve 24978 yevmiye no ile)
- Taşınmaz kat irtifakından kat mülkiyetine çevrilmiştir. (27.12.2017 tarih ve 22809 yevmiye no ile)

Şerhler Bölümü:

- 25.500.000,-TL bedel karşılığında kira sözleşmesi vardır. (Türkiye Halk Bankası A.Ş.'ye 5 yıl süreli kira sözleşmesi) (15.11.2017 tarih ve 19752 yevmiye no ile)

B Blok, 1 No'lu Bağımsız Bölüm Üzerinde:

Beyanlar Bölümü:

- Yönetim Planı: 14.12.2015 tarihli. (21.12.2015 tarih ve 24978 yevmiye no ile)
- Kat mülkiyetine çevrilmiştir. (10.02.2017 tarih ve 2564 yevmiye no ile)

4.2.2. TAPU KAYITLARI İNCELEMESİNE GÖRE TAŞINMAZLARIN GYO PORTFÖYÜNDE BULUNMASI HAKKINDA GÖRÜŞ

Gayrimenkul Yatırım Ortaklıklarına İlişkin Esaslar Tebliği'nin 22. maddesinin birinci fıkrasının (c) ve (j) bentlerinde belirtilen hükümler çerçevesinde taşınmazlar üzerinde yer alan yönetim planı, kat mülkiyeti ve kira sözleşmeleri şerhlerinin kısıtlayıcı özellikleri bulunmamakta olup, taşınmazların devrine ve değerine olumsuz etkisi yoktur.

Tapu kayıtları incelemesi itibariyle rapor konusu taşınmazların sermaye piyasası mevzuatı hükümleri çerçevesinde gayrimenkul yatırım ortaklığı portföyünde "binalar" başlığı altında bulunmalarında herhangi bir sakınca olmadığı görüş ve kanaatindeyiz.

4.3. BELEDİYEDE YAPILAN İNCELEMELER

4.3.1. İMAR DURUMU BİLGİLERİ

Ataşehir Belediyesi İmar Müdürlüğü'nde yapılan incelemelerde rapor konusu taşınmazların konumlandığı parselin; Çevre ve Şehircilik Bakanlığı Mekansal Planlama Genel Müdürlüğü tarafından onaylanan, 25.04.2019 tarihli, İstanbul İli, Ataşehir İlçesi, Toplu Konut Alanı Batı Bölgesi, 3331 Ada, 5 Parsele İlişkin 1/5000 Ölçekli Nazım İmar Planı Değişikliği ve 1/1000 Ölçekli Uygulama İmar Planı Değişikliği paftalarında "**Sosyal ve Kültürel Tesis Alanı**" olarak gösterilen alan içerisinde kaldığı öğrenilmiştir.

Plan notlarına göre yapılaşma şartları aşağıdaki gibidir:





- **Emsal (E):** 1,00
- **Yençok:** Z+8 kat
- Plan değişikliği onama sınırı, İstanbul ili Ataşehir ilçesi Küçükbakkalköy Mahallesi 3331 ada, 5 parseli kapsamaktadır.
- Plan değişikliği onama sınırı içerisindeki 3331 ada 5 parselin tamamı sosyal ve kültürel tesis alanı (E:1.00, Yençok: Z+8 kat)'dır.
- İstanbul Büyükşehir Belediye Başkanlığı İstanbul Su Ve Kanalizasyon İdaresi Genel Müdürlüğü'nün 01.02.2019 tarihli ve 20190058376 sayılı yazısında belirtilen hususlara uyulacaktır.
- Bahse konu plan sahasının taşkın önlemleri yapılaşma alanında kalmakta olup belirlenen taşkın önlemleri yapılaşma alanı dâhilinde; herhangi bir noktada subasman kotu, ilgili beledyesince meri imar yönetmeliğine uygun olarak verilecektir.
- Açıklanmayan ve gösterilmeyen husus ve konularda öncelikle mer'î imar planı notları, bu planın açıklama raporu ve ilgili yönetmelik hükümleri geçerlidir.

Not: Emsal (E): Yapının bütün katlardaki alanları toplamının parsel alanına oranından elde edilen sayıdır. Katlar alanı; bodrum, asma, çekme ve çatı katlar ve kapalı çıkmalar dahil kullanılabilen bütün katların ışıklıklar çıktıktan sonraki alanları toplamıdır.

7



**İSTANBUL İLİ, ATAŞEHİR İLÇESİ,
ATAŞEHİR TOPLU KONUT ALANI BATI BÖLGESİ
3331 ADA 5 PARSELE İLİŞKİN
1/1000 ÖLÇEKLİ UYGULAMA İMAR PLANI DEĞİŞİKLİĞİ**

GÖSTERİM

	PLAN DEĞİŞİKLİĞİ ONAMA SINIRI	 K 1/1000
	YAPILANMA SINIRI	
	SOSYAL VE KÜLTÜREL TESİS ALANI	

PLAN NOTLARI

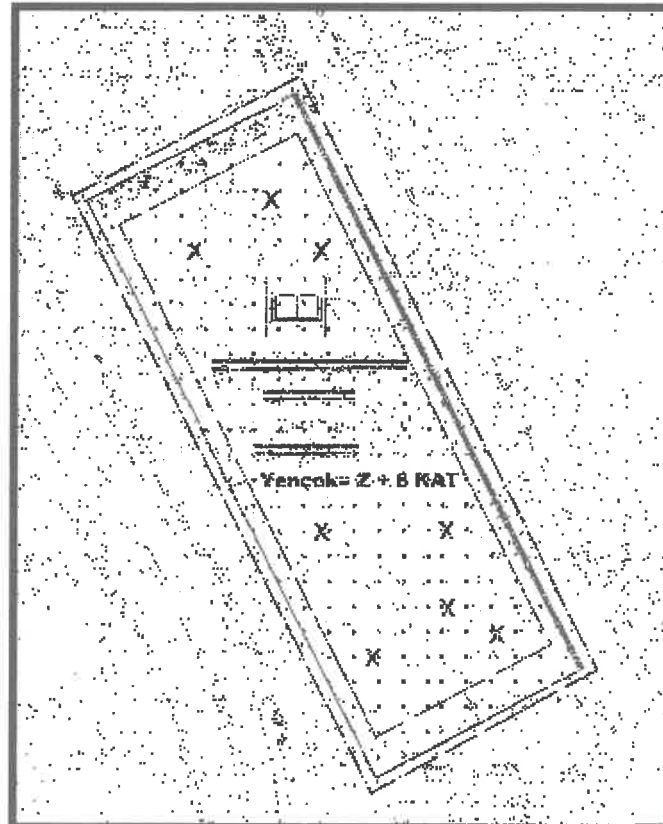
1. PLAN DEĞİŞİKLİĞİ ONAMA SINIRI, İSTANBUL İLİ ATAŞEHİR İLÇESİ, KÜÇÜKBAKKALKÖY MAHALLESİ 3331 ADA 5 PARSELE KAPSAMAKTADIR.
2. PLAN DEĞİŞİKLİĞİ ONAMA SINIRI İÇERİSİNDEKİ 3331 ADA 5 PARSELİN TAMAMI SOSYAL VE KÜLTÜREL TESİS ALANI (E:1.00, Yansak: Z+8 KAT)DIR.
3. İSTANBUL BÜYÜKŞEHİR BELEDİYE BAŞKANLIĞI İSTANBUL, SU VE KANALİZASYON İDARESİ GENEL MÜDÜRLÜĞÜ'NÜN 01.02.2019 TARİHLİ VE 20190058076 SAYILI YAZISINDA BELİRTİLEN HUSUSLARA UYULACAKTIR.
4. BAŞE KONU PLAN SAHA SINIRI TASKIN ÖNLEMLİ YAPILAMA ALANINDA KALMADA OLUP BELİRLENEN TASKIN ÖNLEMLİ YAPILAMA ALANI DAHİLİNDE; HERHANGİ BİR NOKTADA SUBASMAN KOTU, İLGİLİ BELEDİYESİNCE MERİ İMAR YÖNETMELİĞİNE UYGUN OLARAK VERİLECEKTİR.
5. AÇIKLANMAYAN VE GÖSTERİLMİYEN HUSUS VE KONULARDA ÖNCEKİLE MERİ İMAR PLANI NOTLARI, BU PLANIN AÇIKLAMA RAPORU VE İLGİLİ YÖNETMELİK HÜKÜMLERİ GEÇERLİDİR.



4.3.2. ARŞİV DOSYASI İNCELEMESİ

Ataşehir Belediye Başkanlığı İmar ve Şehircilik Müdürlüğü arşivinde değerlendirme konusu taşınmazlara ait arşiv dosyası içerisinde yapılan incelemelerde aşağıdaki tespitlerde bulunulmuştur.

- Değerlemesi talep edilen bağımsız bölümlerin yapı ruhsatları ve yapı kullanma izin belgesi aşağıdaki tabloda özetlenmiştir.

BLOK/ BB NO	YENİ YAPI RUHSATI TARİHİ / NO'SU	TADİLAT RUHSATI TARİHİ / NO'SU	İSİM DEĞİŞİKLİĞİ RUHSATI TARİHİ / NO'SU	YAPI KULLANMA İZİN BELGESİ TARİHİ / NO'SU	BAĞ. BÖL. ADEDİ	TOPLAM İNŞAAT ALANI (M ²)	YAPI SINIFI
A / 1	21.12.2012 12/32	30.10.2014 10/39	04.03.2016 3/12	15.11.2017 17-306	1	23.983	IV-A
B / 1	21.12.2012 12/32-1	30.10.2014 10/39-1	04.03.2016 3/12-1	09.09.2016 16-310	1	25.788	IV-A

4.3.3. İMAR DURUMU VE ARŞİV DOSYASI İNCELEMESİNE GÖRE TAŞINMAZLARIN GYO PORTFÖYÜNDE BULUNMASI HAKKINDA GÖRÜŞ

Değerlemeye konu gayrimenkullerin yasal gerekliliği olan tüm belgeleri tam ve doğru olarak mevcuttur. İmar durumu incelemesi itibariyle rapor konusu taşınmazların sermaye piyasası mevzuatı hükümleri çerçevesinde gayrimenkul yatırım ortaklığı portföyünde "binalar" başlığı altında bulunmalarında herhangi bir sakınca olmadığı görüş ve kanaatindeyiz.

4.4. TAŞINMAZLARIN SON 3 YILLIK DÖNEMDEKİ MÜLKİYET VE İMAR DURUMUNDAKİ DEĞİŞİKLİKLER

4.4.1. MÜLKİYET DURUMUNDAKİ DEĞİŞİKLİKLER

Yapılan incelemelerde son 3 yıllık dönemde değerlemeye konu gayrimenkullerin mülkiyet durumlarında herhangi bir değişiklik olmamıştır. Söz konusu gayrimenkuller için 21.12.2015 tarihinde kat irtifakı kurulmuş olup, 27.12.2017 tarihinde ise kat mülkiyetine geçilmiştir.

4.4.2. İMAR DURUMUNDAKİ DEĞİŞİKLİKLER

Yapılan incelemelerde son 3 yıllık dönemde değerlemeye konu gayrimenkullerin konumlandığı parselin imar durumunda aşağıdaki değişiklik olmuştur.

- Parsel; 14.08.2009, 02.10.2009, 21.04.2010 onay tarihli Ataşehir Toplu Konut Alanı Batı Bölgesi 1/1000 ölçekli Uygulama İmar Planı paftasında "**Resmî Tesis Alanı**" olarak gösterilen alan içerisinde kalmaktayken, Çevre ve Şehircilik Bakanlığı Mekansal Planlama Genel Müdürlüğü tarafından onaylanan, 25.04.2019 tarihli, İstanbul İli, Ataşehir İlçesi, Toplu Konut Alanı Batı Bölgesi, 3331 Ada, 5 Parsele İlişkin 1/5000 Ölçekli Nazım İmar Planı Değişikliği ve 1/1000 Ölçekli Uygulama İmar Planı Değişikliği paftalarında "**Sosyal ve Kültürel Tesis Alanı**" olarak gösterilen alan içerisinde kalmıştır.

4.5. DEĞERLEME KONUSU GAYRİMENKULLER İÇİN ŞİRKETİMİZ TARAFINDAN HAZIRLANAN SON ÜÇ DEĞERLEMeye İLİŞKİN BİLGİLER

Şirketimiz tarafından değerlendirme konusu gayrimenkuller için daha önce hazırlanan bir adet değerlendirme raporu mevcut olup, rapora ilişkin bilgiler rapor ekinde sunulmuştur.

5. BÖLÜM GAYRİMENKULLERE İLİŞKİN ANALİZLER

5.1. KONUMU VE ÇEVRE ÖZELLİKLERİ

Değerlemeye konu taşınmazlar; İstanbul ili, Ataşehir ilçesi, Barbaros Mahallesi, Mor Sümbül Sokak üzerinde bulunan, 7/2A ve 7/2B kapı numaralarında konumlu Emlak Konut Resmi Kurum Binası'dır.

Taşınmazlara ulaşım, TEM Otoyolu Ataşehir Sapağı'ndan çıkıldıktan sonra bölgede ana arter niteliğindeki Halk Caddesi ve devamında İhlamur Bulvarı ile kuzeydoğu yönünde giderken sol tarafta yer alan Ardıç Sokak'a girilir, yaklaşık 500 m. devam edildikten sonra Ataşehir Belediyesi Binası geçildikten hemen sonra sağ tarafta başlayan Mor Sümbül Sokak'a girmek suretiyle taşınmazlara ulaşım sağlanmaktadır.

Taşınmazların yakın çevresinde; Watergarden Alışveriş Merkezi, Selman-ı Farisi Camii, Uphill Court Projesi, Kent Plus Projesi, Ağaoğlu My World Projesi, Deluxia Projesi, Eyüpoğlu Kreaşi, Varyap firmasına ait Meridian Projesi ve Fenerbahçe Spor Klubü'ne ait spor kompleksi yer almaktadır.

Konumları, reklam kabiliyetleri, ana arterlere yakın olmaları, imar durumu, ulaşım rahatlığı ile bölgenin ticari potansiyeli taşınmazların değerini olumlu yönde etkilemektedir. Ayrıca; değerlendirme konu taşınmazların konumlandığı parselin imar durumu "Remi Tesis Alanı" iken sadece kamu kurum ve kuruluşlarına satılabileceğken, imar durumunun "Sosyal ve Kültürel Tesis Alanı" olmasından dolayı özel sektöre de satışının önü açılmıştır ve bu durum taşınmazların değerini olumlu yönde etkilemektedir.

Bölge, Ataşehir Belediyesi sınırları içerisinde yer almakta olup tamamlanmış altyapıya sahiptir.

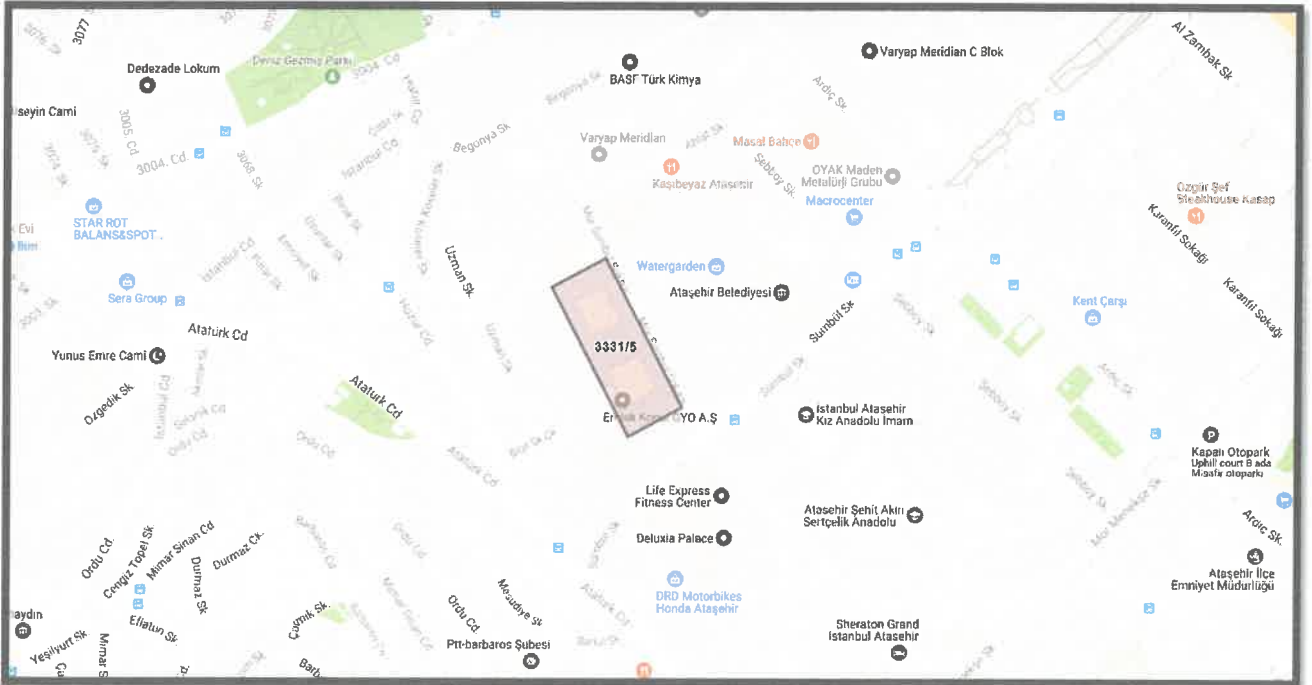

5.2. BLOKLARIN TEKNİK VE YAPISAL ÖZELLİKLERİ

YAPI TARZI	Betonarme karkas
İNŞAAT NİZAMI	Ayrık (Blok)
BLOKLARIN TOPLAM İNŞAAT ALANI (*)	49.771 m ² (A ve B blokların toplam inşaat alanı)
ELEKTRİK	Şebeke
JENERATÖR	Mevcut
DOĞALGAZ	Mevcut
ASANSÖR	Mevcut
SU-KANALİZASYON	Şebeke
HİDROFOR	Mevcut
GÜVENLİK	Mevcut
YANGIN İHBAR SİSTEMİ	Mevcut
YANGIN SÖNDÜRME TES.	Mevcut
YANGIN MERDİVENİ	Mevcut
OTOPARK	Mevcut

(*) Blokların toplam inşaat alanı bilgisi yapı kullanma izin belgelerinden edinilmiştir.

5.3. BLOKLARIN ve BAĞIMSIZ BÖLÜMLERİN GENEL ÖZELLİKLERİ

- Değerlemeye konu gayrimenkuller A ve B bloklardan oluşan tek bir ana yapı içerisinde konumlanmakta olup, 11.528,07 m² yüzölçümlü, 3331 ada, 5 no'lu parsel üzerinde yer almaktadır.
- Bina içerisinde A Blok, 1 no'lu bağımsız bölüm ile B Blok 1 no'lu bağımsız bölüm yer almaktadır. Rapor tarihi itibarıyla tüm bloklar için yapı ruhsatları ve yapı kullanma izin belgeleri alınmıştır.
- Bağımsız bölümlerin tadilat ruhsatlarına istinaden bloklara göre dağılımı aşağıda tablo halinde sunulmuştur.

Blok No	Kat Adedi	Bağımsız Bölüm Sayısı	Toplam İnşaat Alanı (m ²)
A	10	1	23.983
B	12	1	25.788
Toplam		2	49.771

- Bağımsız bölümlerin bloklara göre toplam satışa esas brüt alan, eklenti alanı ve satılabilir genel brüt alanları tablo halinde sunulmuştur.

Blok No	Kat Adedi	Bağımsız Bölüm Sayısı	Satışa Esas Brüt Alan (m ²)	Eklenti (Otopark) Alanı (m ²)	Toplam Satılabilir Genel Brüt Alan (m ²)
A	10	1	11.931,93	7.025,58	18.957,51
B	12	1	15.833,80	7.015,10	22.848,90
Toplam		2	27.765,73	14.040,68	41.806,41

- Taşınmazların iç mekân özellikleri benzerdir. Ofis hacimlerinde zeminler parke kaplı, duvar ve tavanlar saten boyalıdır. Diğer hacimlerde mermer kaplıdır. Duvarlar WC'ler hariç ithal boyalı, WC'de ise seramik kaplıdır. İç kapılar ahşap panel, dış kapı çeliktir. Pencerelem alüminyumdan mamul ve çift camlıdır. Bina dış cephesi komple cam giydirmedir.

5.4. EN VERİMLİ VE EN İYİ KULLANIM ANALİZİ

En verimli ve en iyi kullanım, bir varlığın potansiyelinin yasal olarak izin verilen ve finansal olarak karlı olan en yüksek düzeyde kullanımudur. En verimli ve en iyi kullanım, bir varlığın mevcut kullanımının devamı ya da alternatif başka bir kullanım olabilir. Bu, bir pazar katılımcısının varlık için teklif edeceği fiyatı hesaplariken varlık için planladığı kullanıma göre belirlenir.

Yukarıdaki tanımdan hareketle değerlendirme konusu taşınmazların konumları, büyüklükleri, mimari özellikleri, inşaat kalitesi ve mevcut durumları dikkate alındığında en verimli ve en iyi kullanım şeklinin “**ofis binası**” olacağı görüş ve kanaatindeyiz.

6. BÖLÜM PAZAR BİLGİLERİNE İLİŞKİN ANALİZLER

6.1. EKONOMİK GÖRÜNÜM

2018 yılı Mart ayında Bulgaristan’ın liman kenti Varna’da düzenlenen Avrupa Birliği-Türkiye zirvesi, 24 Haziran 2018’de Türkiye tarihindeki ilk başkanlık seçimi olan Cumhurbaşkanlığı ve Milletvekiliği Genel Seçimlerinin düzenlenmesi, 7 kez uzatılan olağanüstü halin kaldırılması gibi siyasi gelişmeler ekonomik görünümde ana faktör olmaya devam etmiş ve ekonomide 2018 yılı ilk yarısında bekle-gör stratejileri hakim olmuştur.

Küresel büyüme 2018 yılının ilk yarısında istikrar kazanmış ve gücünü korumaya devam etmiştir. ABD ekonomisinde büyüme daha istikrarlı bir görünüm arz ederken Euro Bölgesi, Japonya ve İngiltere’de ekonomik büyüme yılın ilk çeyreğinde yavaşlamış, bu ülkeler için yıl sonu tahminleri aşağı yönlü güncellenmiştir. Gelişmekte olan ülkelere ise, değer kaybeden para birimleri, yükselen petrol fiyatları ve dış ticarette küresel ölçekte artan korumacılık söylemleri nedeniyle büyüme görünümü ülkeler arasında farklılaşmaktadır. Yükselen emtia fiyatları ve enerji fiyatlarına karşın, tüketici ve çekirdek enflasyon oranları küresel ölçekte ılımlı seyretmektedir. Olumlu büyüme performansı ve destekleyici maliye politikasına bağlı olarak Amerikan Merkez Bankası’nın (FED) para politikasındaki normalleşme sürecini hızlandırma ihtimali bir önceki enflasyon raporu dönemine göre belirgin ölçüde yükselerek, ABD tahvil getirilerinin artmasına neden olmuştur. ABD dolarındaki yükseliş son dönemde küresel finansal piyasalarda dalgalanmalara yol açmıştır. Gelişmekte olan ülkelere yönelik risk algısının bozulmasıyla birlikte, portföy akımlarında yılın ikinci çeyreğinde zayıflama gözlenirken döviz kurlarında da değer kaybı ve oynaklık kaydedilmiştir.

2018 yılının ikinci çeyreğinde küresel finansal piyasalarda artan oynaklıklar ve gelişmekte olan ülkelerin risk primlerindeki yükselişe ilave olarak, yurt içi belirsizlikler ve cari açık ile enflasyonda görülen yükselişin etkisiyle Türkiye’nin ülke risk primi ile döviz kurlarına daire göstergeler diğer gelişmekte olan ülkelere olumsuz şekilde ayrılmıştır. Sıkılaştıran finansal koşullara paralel olarak ikinci çeyrekte bankaların işletmelere uyguladığı kredi standartları da sıkılaştırmış; yavaşlayan faaliyetin de etkisiyle işletmelerin kredi talebi azalmıştır. Böylelikle, kredilerin büyüme hızı ikinci çeyrekte de gerilemeye devam etmiştir.

6.1.1. GSYİH BÜYÜME ORANI

2017 yılı için yıllık GSYİH büyüme oranı, %7,4 olarak açıklanmıştır. 1. Çeyrek ve 2. Çeyrek 2018'deki GSYH büyüme oranları ise sırasıyla %7,2 ve %5,3 olarak gerçekleşmiştir. Yılın ilk çeyreğinde sırasıyla %11 ve %6,3 oranlarında artan hanehalkı tüketiminin artışıdaki yavaşlama (%1,1) nedeniyle Türkiye'nin büyüme ivmesi 2018 yılı 3. Çeyrek diliminde azalmış ve %1,6 olarak açıklanmıştır. Hazine ve Maliye Bakanlığı'nın 2019-2021 Yeni Ekonomi Programı (YEP) 2018 yılı için %3,8 büyüme beklentisi açıklarken, IMF ve Dünya Bankası büyüme oranını sırasıyla %3,5 ve %4,5 olarak öngörmektedir.

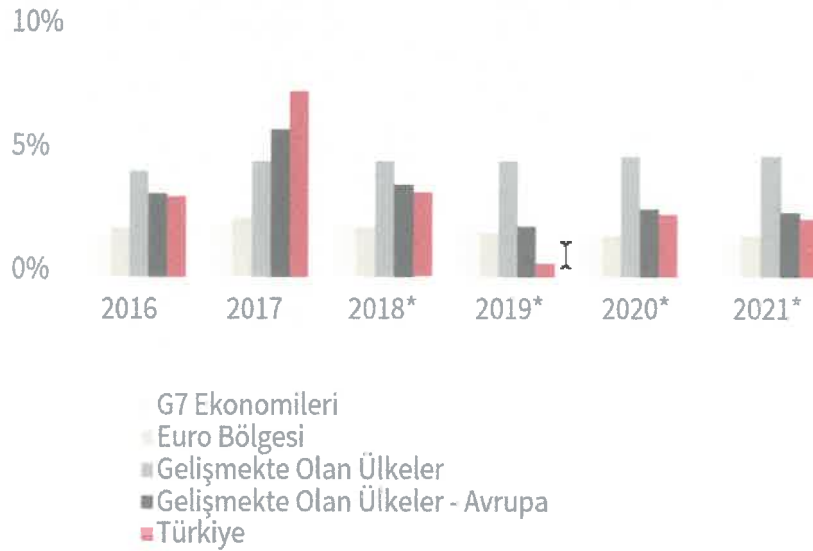

* Tahmini / Kaynak: IMF, Dünya Ekonomik Görünüm Raporu, Ekim 2018, JLL

6.1.2. ENFLASYON

Tüketici Fiyat Endeksi Rakamları'na (2003=100) göre 2018 yılı Aralık ayında bir önceki aya göre %0,40 düşüş, bir önceki yılın Aralık ayına göre %20,30 ve 12 aylık ortalamalara göre %16,33 artış gerçekleşmiştir. 2019 yılı Şubat ayında bir önceki aya göre %0,16, bir önceki yılın Aralık ayına göre %1,23, bir önceki yılın aynı ayına göre %19,67 ve on iki aylık ortalamalara göre %17,93 artış gerçekleşmiştir.

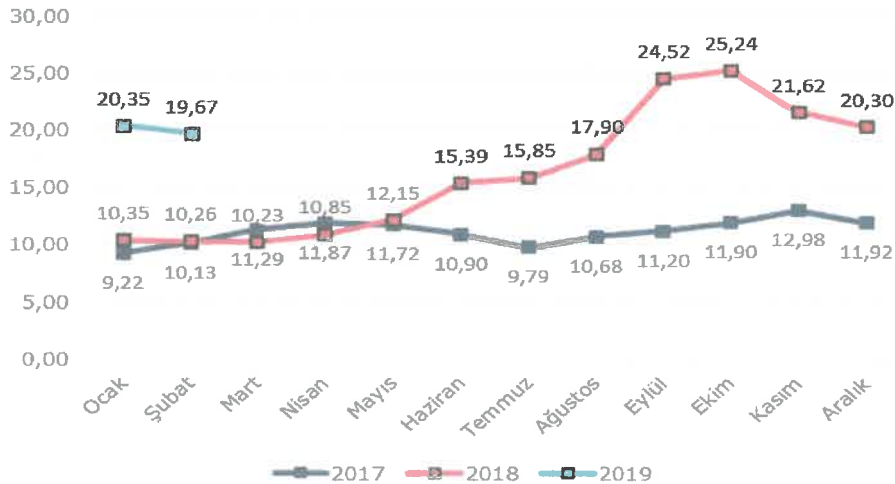

Kaynak: TÜİK - Bir Önceki Yılın Aynı Ayına Göre Değişim

6.1.3. DÖVİZ KURLARI

Amerikan Merkez Bankası'nın (FED) sıkılaştırıcı para politikası ve ABD ile yaşanan siyasi gerilimin etkisiyle Türk Lirası, 2018 Ağustos ayında ABD Doları (USD) ve Euro (EUR) karşısında rekor seviyede gerilemiştir. Kurlardaki ani dalgalanmanın ardından hükümetin aldığı tedbirlerle yılın son çeyreğinde döviz kurlarında istikrar ve cari işlemler dengesinde kayda değer bir toparlanma sağlanmıştır.

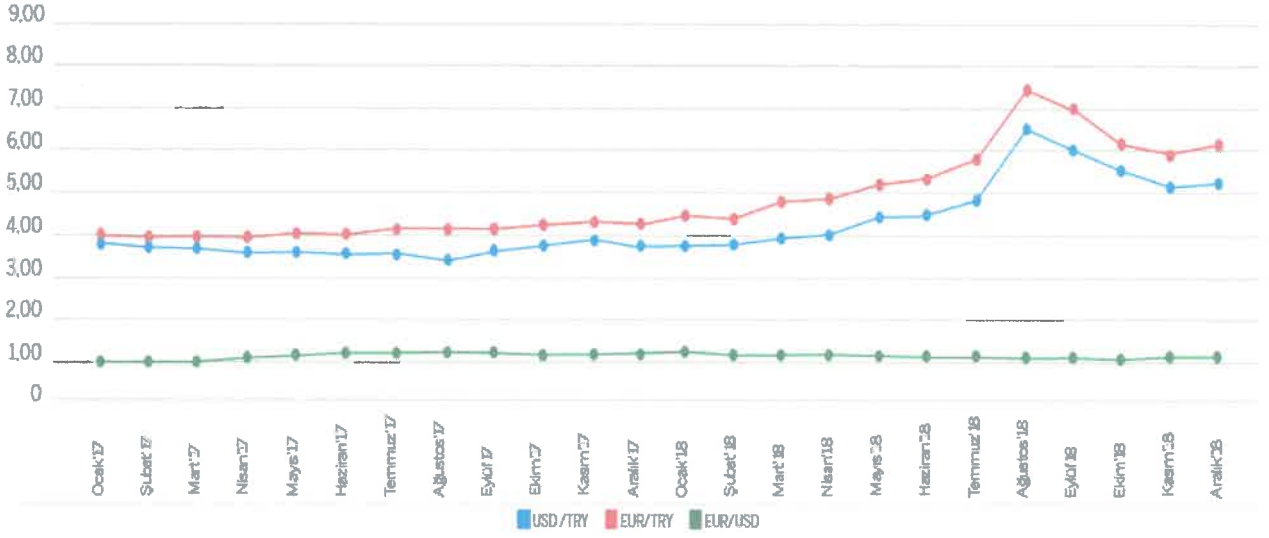

Kaynak: TCMB

6.1.4. TÜKETİCİ GÜVENİ

Tüketici Güven Endeksi, tüketicilerin gelecek 12 aylık süreçte genel ekonomik görünüm, hane halkı finansal durumu ve işsizlik oranlarına ilişkin beklentilerini ölçmektedir. 2018 yılı sonunda 76,02 gerileyen endeks; 2019 yılı 1. Çeyrek sonunda 78,65 seviyesine gelmiştir.

Tüketici Güven Endeksi

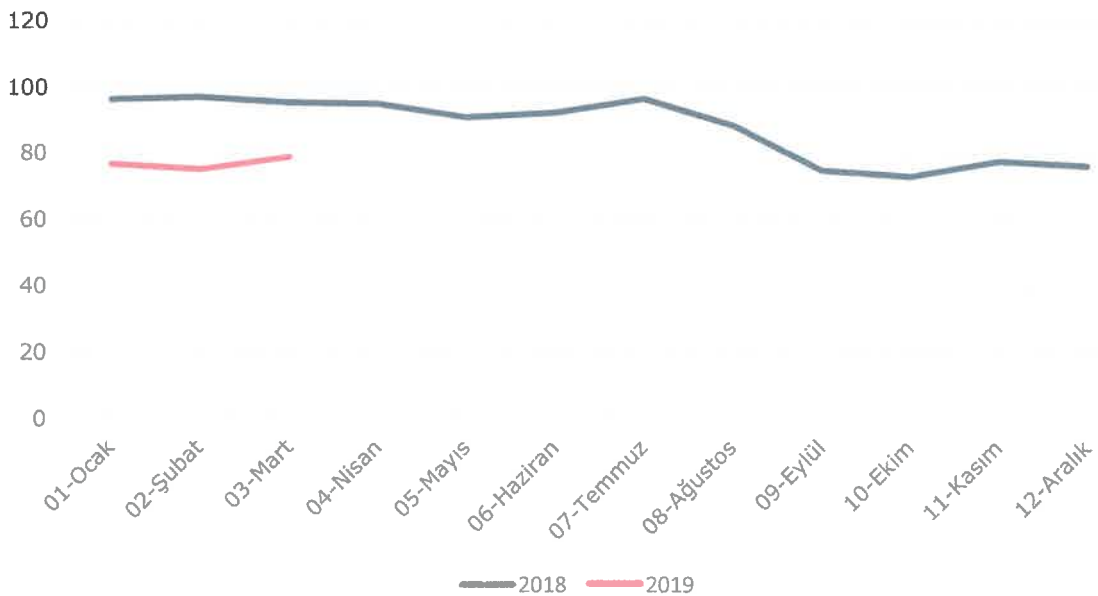

Kaynak: TÜİK

6.1.5. YATIRIM PAZARI

Yatırım piyasası, 2018'in ilk yarısında başkanlık ve milletvekilliği genel seçimlerinin yanı sıra Türk Lirası'nın zayıf görünümünden kaynaklanan siyasi ve ekonomik belirsizlik nedeniyle ortalamanın altında bir performans sergilemiştir. Birçok yatırımcı Haziran ayının sonuna kadar seçimlerin sonucunu beklemiş ve yatırım kararlarını ertelemiştir. Alışveriş merkezleri, ofisler, endüstriyel ve lojistik tesisler, oteller ve araziler gibi çeşitli mülk tiplerindeki fiyat seviyeleri 2018'in ilk yarıyılında 2017 yılının ilk yarısına kıyasla hafif bir düşüş göstermiştir. Bununla birlikte söz konusu mülklerdeki getiri oranında %7-8 bandından %7,75-8,5 seviyesine doğru bir artış gözlenmiştir.

Perakende pazarında, bazı Avrupa piyasaları alışveriş merkezi yatırımcılarına %4-5 seviyesinde tatmin edici bir getiri sunmaktadır. Söz konusu rakip piyasaların yanı sıra; Haziran ayı itibarıyla %15 seviyesini aşan enflasyondan kaynaklanan yüksek faiz baskısı ve inşaat halindeki perakende projelerinin oluşturduğu arz fazlası riski gibi yatırımcıların temkinli hareket etmesine neden olan bazı temel konular mevcuttur.

Ofis piyasası, yabancı firmaların Türkiye'ye yönelik ilgisinin azalmasından kaynaklanan talep daralması nedeniyle kiracı dostu bir görünüm sergilemeye devam etmiştir. Bu talep daralması; boşluk oranlarının geçtiğimiz birkaç yıldaki kayda değer artışında da etkili olmuştur. Söz konusu yerel koşullara ek olarak, küresel rekabet İstanbul ofis piyasasını küresel çekicilik bakımından olumsuz etkilemektedir. İstanbul ofis piyasası; bulunduğu bölgedeki diğer ülkelerin yanı sıra küresel ofis yatırımcılarına düşük kredi riski ve Euro bazlı getiriler sunan gelişmiş Avrupa pazarlarıyla rekabet etmek durumundadır.

Konut piyasasında yabancı yatırımcıların tercihlerini belirleyen önemli konular vardır. Avrupa'daki piyasalar açısından ilk etapta güvenlik ve eğitim ön plana çıkmaktadır. Bununla birlikte, başta Almanya olmak üzere Euro Bölgesi'ndeki Euro bazlı daha yüksek gelir ve getiri oranlarının yanı sıra, özellikle Portekiz'deki esnek ön şartlar sayesinde, serbest dolaşım hakkı kazanma durumu yabancı yatırımcıların ilgisini çekmektedir. Yabancı yatırımcıların Türkiye emlak piyasasına olan ilgisi son üç yılda önemli bir düşüş göstermiştir. Diğer yandan, gayrimenkul yatırımında ciddi bir yatırım iştahı olan yerli yatırımcı sayısı da çok yüksek görünmemektedir. Bununla birlikte, finansal kısıtlamalarla karşılaşan ve kısa vadeli sermaye gereksinimlerini karşılamak için portföylerindeki mülkleri satması beklenen bazı büyük şirketler nedeniyle fiyat seviyesinin daha da düşmesi öngörülmektedir. Yabancı sermayenin eksikliği ve borç finansmanının pahalı olması göz önüne alındığında; piyasadaki fırsatları takip eden yabancı yatırımcıların yatırım kararını alması için fiyat seviyesini düşürmek ve getiri oranını artırmak dışında bir çözüm yakın gelecekte görünmemektedir.

6.1.6. ATAŞEHİR İLÇESİ

1995 yılında "Uydu Kent" olarak yerleşime açılan Ataşehir, çevre mahallelerle birleştirilerek 6 Mart 2008 tarihinde TBMM'de kabul edilen 5747 sayılı, Büyükşehir Belediyesi Sınırları İçerisinde İlçe Kurulması ve Bazı Kanunlarda Değişiklik Yapılması Hakkında Kanun ile ilçe olmuştur.

Kanunda Ataşehir'e bağlanan mahalleler şöyle sıralanmaktadır:

Daha önce Fetih, Esatpaşa, Yenisahra, İçerenköy, İnönü, Kayışdağı, Barbaros, Küçükbakkalköy, Atatürk Mahallesi'nin O-4 ve E-80 Karayolu'nun güneyinde kalan kısmı, Yeni Çamlıca, Mustafa Kemal Mahallesi'nin O-4 Karayolu'nun güneyinde kalan kısmı ile Namık Kemal Mahallesi'nin O-4 Karayolu'nun güneyinde kalan kısmı, Ferhatpaşa Mahallesi'nin E-80 Karayolu'nun ve E80 - D100 bağlantı yolunun güneyinde kalan kısımlarıdır.

Ataşehir bir uydu kent olarak, 1996 Birleşmiş Milletler İnsan Yerleştirme Konferansı Habitat - II Kent Zirvesi'nde düzenlenmiş olan "En İyi Kurumsal Uygulamalar ve Projeleri" yarışmasında 'Kent İçinde Kent' dalında birincilik ödülü kazanmıştır. Sahip olduğu çeşitli iş yerleri ve ofislerle de bir iş ve ticaret merkezi olma özelliğini taşımaktadır.

2018 yılı Adrese Dayalı Nüfus Kayıt Sistemi'ne (ADNKS) göre nüfusu 416.318 kişidir.

6.2. PİYASA BİLGİLERİ

6.2.1. SATILIK OFİSLER

Taşınmazların konumlandığı bölgede bulunan satılık ofislere ait bilgiler aşağıdaki gibidir.

- 1) Taşınmazların yakın çevresinde bulunan, Nidakule bünyesinde bulunan 200 m² olarak pazarlanan ofis 3.100.000,-TL bedelle satılıktır.
(m² birim satış fiyatı ~ 15.500,-TL)
İlgili Tel: 0534 453 65 95
- 2) Taşınmazların yakın çevresinde bulunan, Palladium bünyesinde bulunan 2.600 m² olarak pazarlanan ofis 34.000.000,-TL bedelle satılıktır.
(m² birim satış fiyatı ~ 13.080,-TL)
İlgili Tel: 0505 556 89 74
- 3) Taşınmazların yakın çevresinde bulunan, Nidakule bünyesinde bulunan 530 m² olarak pazarlanan ofis 8.475.000,-TL bedelle satılıktır.
(m² birim satış fiyatı ~ 15.990,-TL)
İlgili Tel: 0553 683 42 75
- 4) Taşınmazların yakın çevresinde bulunan, Sarphan Finans bünyesinde bulunan 90 m² olarak pazarlanan ofis 1.450.000,-TL bedelle satılıktır.
(m² birim satış fiyatı ~ 16.110,-TL)
İlgili Tel: 0541 688 71 70
- 5) Taşınmazların yakın çevresinde bulunan, Nidakule bünyesinde bulunan 185 m² olarak pazarlanan ofis 2.550.000,-TL bedelle satılıktır.
(m² birim satış fiyatı ~ 13.780,-TL)
İlgili Tel: 0537 950 17 28
- 6) Taşınmazların yakın çevresinde bulunan, My Network bünyesinde bulunan 380 m² olarak pazarlanan ofis 5.275.000,-TL bedelle satılıktır.
(m² birim satış fiyatı ~ 13.880,-TL)
İlgili Tel: 0530 824 00 11

6.3. GAYRİMENKULLERİN DEĞERİNE ETKİ EDEN ÖZET FAKTÖRLER

Olumlu faktörler:

- Merkezi konumları,
- Ulaşım kolaylığı,
- Müşteri celbi,
- Reklam kabiliyetleri,
- Kat mülkiyetine geçilmiş olması,
- Nitelikli bir proje içerisinde yer almaları,
- Mevcut imar durumuna göre geniş bir alıcı kitlesine hitap ediyor olması,
- Bölgenin tamamlanmış altyapısı.

Olumsuz faktör:

- Döviz kurlarındaki aşırı dalgalanma nedeniyle gayrimenkule olan genel talebin azalmış olması.

7. BÖLÜM DEĞERLEME SÜRECİ

7.1. DEĞERLEME YAKLAŞIMLARI

Değerleme yaklaşımlarının uygun ve değerlendirilen varlıklarının içeriği ile ilişkili olmasına dikkat edilmesi gerekir. Aşağıda tanımlanan ve açıklanan üç yaklaşım değerlemede kullanılan temel yaklaşımlardır. Bunların tümü, fiyat dengesi, fayda beklentisi veya ikame ekonomi ilkelerine dayanmaktadır. Temel değerlendirme yaklaşımları aşağıdaki gibidir.

- Pazar Yaklaşımı
- Gelir Yaklaşımı
- Maliyet Yaklaşımı

7.1.1. PAZAR YAKLAŞIMI

Pazar yaklaşımı; varlığın, fiyat bilgisi elde edilebilir olan aynı veya karşılaştırılabilir (benzer) varlıklarla karşılaştırılması suretiyle gösterge niteliğindeki değer belirlendiği yaklaşımı ifade eder.

Aşağıda yer verilen durumlarda, pazar yaklaşımının uygulanması ve bu yaklaşıma önemli ve/veya anlamlı ağırlık verilmesi gerekli görülmektedir:

- Değerleme konusu varlığın değer esasına uygun bir bedelle son dönemde satılmış olması,
- Değerleme konusu varlığın veya buna önemli ölçüde benzerlik taşıyan varlıkların aktif olarak işlem görmesi,
- Önemli ölçüde benzer varlıklar ile ilgili sık yapılan ve/veya güncel gözlemlenebilir işlemlerin söz konusu olması.

Yukarıda yer verilen durumlarda pazar yaklaşımının uygulanması ve bu yaklaşıma önemli ve/veya anlamlı ağırlık verilmesi gerekli görülmeyle birlikte, söz konusu kriterlerin karşılanmadığı aşağıdaki ilave durumlarda, pazar yaklaşımı uygulanabilir ve bu yaklaşıma

önemli ve/veya anlamlı ağırlık verilebilir. Pazar yaklaşımının aşağıdaki durumlarda uygulanması halinde, değerlemeyi gerçekleştirenin diğer yaklaşımların uygulanıp uygulanamayacağını ve pazar yaklaşımı ile belirlenen gösterge niteliğindeki değeri pekiştirmek amacıyla ağırlıklandırılıp ağırlıklandırılmayacağını dikkate alması gerekli görülmektedir:

- Değerleme konusu varlığa veya buna önemli ölçüde benzer varlıklara ilişkin işlemlerin, pazardaki oynaklık ve hareketlilik dikkate almak adına, yeteri kadar güncel olmaması,
- Değerleme konusu varlığın veya buna önemli ölçüde benzerlik taşıyan varlıkların aktif olmamakla birlikte işlem görmesi,
- Pazar işlemlerine ilişkin bilgi elde edilebilir olmakla birlikte, karşılaştırılabilir varlıkların değerlendirme konusu varlıkla önemli ve/veya anlamlı farklılıklarının, dolayısıyla da sübjektif düzeltmeler gerektirme potansiyelinin bulunması,
- Güncel işlemlere yönelik bilgilerin güvenilir olmaması (örneğin, kulaktan dolma, eksik bilgiye dayalı, sinerji alıcılı, muvazaalı, zorunlu satış içeren işlemler vb.),
- Varlığın değerini etkileyen önemli unsurun varlığın yeniden üretim maliyeti veya gelir yaratma kabiliyetinden ziyade pazarda işlem görebileceği fiyat olması.

7.1.2. GELİR YAKLAŞIMI

Gelir yaklaşımı, gösterge niteliğindeki değer, gelecekteki nakit akışlarının tek bir cari değere dönüştürülmesi ile belirlenmesini sağlar. Gelir yaklaşımında varlığın değeri, varlık tarafından yaratılan gelirlerin, nakit akışlarının veya maliyet tasarruflarının bugünkü değerine dayanılarak tespit edilir. Aşağıda yer verilen durumlarda, gelir yaklaşımının uygulanması ve bu yaklaşıma önemli ve/veya anlamlı ağırlık verilmesi gerekli görülmektedir:

- Varlığın gelir yaratma kabiliyetinin katılımcının gözüyle değeri etkileyen çok önemli bir unsur olması,
- Değerleme konusu varlıkla ilgili gelecekteki gelirin miktarı ve zamanlamasına ilişkin makul tahminler mevcut olmakla birlikte, ilgili pazar emsallerinin varsa bile az sayıda olması.

Yukarıda yer verilen durumlarda gelir yaklaşımının uygulanması ve bu yaklaşıma önemli ve/veya anlamlı ağırlık verilmesi gerekli görülmeyle birlikte, söz konusu kriterlerin karşılanmadığı aşağıdaki ilave durumlarda, gelir yaklaşımı uygulanabilir ve bu yaklaşıma önemli ve/veya anlamlı ağırlık verilebilir. Gelir yaklaşımının aşağıdaki durumlarda uygulanması halinde, değerlemeyi gerçekleştirenin diğer yaklaşımların uygulanıp uygulanamayacağını ve gelir yaklaşımı ile belirlenen gösterge niteliğindeki değeri pekiştirmek amacıyla ağırlıklandırılıp ağırlıklandırılmayacağını dikkate alması gerekli görülmektedir:

- Değerleme konusu varlığın gelir yaratma kabiliyetinin katılımcının gözüyle değeri etkileyen birçok faktörden yalnızca biri olması,
- Değerleme konusu varlıkla ilgili gelecekteki gelirin miktarı ve zamanlamasına ilişkin önemli belirsizliklerin bulunması,
- Değerleme konusu varlıkla ilgili bilgiye erişimsizliğin bulunması (örneğin, kontrol gücü

bulunmayan bir pay sahibi geçmiş tarihli finansal tablolara ulaşabilir, ancak tahminlere/bütçelere ulaşamaz),

- Değerleme konusu varlığın gelir yaratmaya henüz başlamaması, ancak başlamasının planlanmış olması.

Gelir yaklaşımının temelini, yatırımcıların yatırımlarından getiri elde etmeyi beklemeleri ve bu getirinin yatırıma ilişkin algılanan risk seviyesini yansıtmalarının gerekli görülmesi teşkil eder.

Genel olarak yatırımcıların sadece sistematik risk ("pazar riski" veya "çeşitlendirmeye giderilemeyen risk" olarak da bilinir) için ek getiri elde etmeleri beklenir.

7.1.3. MALİYET YAKLAŞIMI

Maliyet yaklaşımı, bir alıcının, gereksiz külfet doğuran zaman, elverişsizlik, risk gibi etkenler söz konusu olmadıkça, belli bir varlık için, ister satın alma, isterse yapım yoluyla edinilmiş olsun, kendisine eşit faydaya sahip başka bir varlığı elde etme maliyetinden daha fazla ödeme yapmayacağı ekonomik ilkesinin uygulanmasıyla gösterge niteliğindeki değer belirlendiği yaklaşımdır. Bu yaklaşımda, bir varlığın cari ikame maliyetinin veya yeniden üretim maliyetinin hesaplanması ve fiziksel bozulma ve diğer biçimlerde gerçekleşen tüm yıpranma paylarının düşülmesi suretiyle gösterge niteliğindeki değer belirlenmektedir.

Aşağıda yer verilen durumlarda, maliyet yaklaşımının uygulanması ve bu yaklaşıma önemli ve/veya anlamlı ağırlık verilmesi gerekli görülmektedir:

- Katılımcıların değerlendirme konusu varlıkla önemli ölçüde aynı faydaya sahip bir varlığı yasal kısıtlamalar olmaksızın yeniden oluşturabilmesi ve varlığın, katılımcıların değerlendirme konusu varlığı bir an evvel kullanabilmeleri için önemli bir prim ödemeye razı olmak durumunda kalmayacakları kadar, kısa bir sürede yeniden oluşturulabilmesi,
- Varlığın doğrudan gelir yaratmaması ve varlığın kendine özgü niteliğinin gelir yaklaşımını veya pazar yaklaşımını olanaksız kılması,
- Kullanılan değer esasının temel olarak ikame değeri örneğinde olduğu gibi ikame maliyetine dayanması.

Yukarıda yer verilen durumlarda maliyet yaklaşımının uygulanması ve bu yaklaşıma önemli ve/veya anlamlı ağırlık verilmesi gerekli görülmeyle birlikte, söz konusu kriterlerin karşılanmadığı aşağıdaki ilave durumlarda, maliyet yaklaşımı uygulanabilir ve bu yaklaşıma önemli ve/veya anlamlı ağırlık verilebilir. Maliyet yaklaşımının aşağıdaki durumlarda uygulanması halinde, değerlemeyi gerçekleştiren diğer yaklaşımların uygulanıp uygulanamayacağını ve maliyet yaklaşımı ile belirlenen gösterge niteliğindeki değeri pekiştirmek amacıyla ağırlıklandırılıp ağırlıklandırılmayacağını dikkate alması gerekli görülmektedir:

- Katılımcıların aynı faydaya sahip bir varlığı yeniden oluşturmayı düşündükleri, ancak varlığın yeniden oluşturulmasının önünde potansiyel yasal engellerin veya önemli ve/veya anlamlı bir zaman ihtiyacının bulunması,
- Maliyet yaklaşımının diğer yaklaşımlara bir çapraz kontrol aracı olarak kullanılması (örneğin, maliyet yaklaşımının, değerlemesi işletmenin sürekliliği varsayımıyla yapılan

bir işletmenin tasfiye esasında daha değerli olup olmadığının teyit edilmesi amacıyla kullanılması),

- Varlığın, maliyet yaklaşımında kullanılan varsayımları son derece güvenilir kılacak kadar, yeni oluşturulmuş olması.

Kısmen tamamlanmış bir varlığın değeri genellikle, varlığın oluşturulmasında geçen süreye kadar katlanılan maliyetleri (ve bu maliyetlerin değere katkı yapıp yapmadığını) ve katılımcıların, varlığın, tamamlandığındaki değerinden varlığı tamamlamak için gereken maliyetler ile kâr ve riske göre yapılan uygun düzeltmeler dikkate alındıktan sonraki değerine ilişkin beklentilerini yansıtabacaktır.

7.2. DEĞERLEMEDE KULLANILACAK YÖNTEMLERİN BELİRLENMESİ

Sermaye Piyasası Kurulu'nun 01.02.2017 tarih Seri III-62.1 sayılı "Sermaye Piyasasında Değerleme Standartları Hakkında Tebliğ" doğrultusunda Sermaye Piyasası Kurulu Karar Organı'nın 22.06.2017 tarih ve 25/856 sayılı kararı ile Uluslararası Değerleme Standartları 2017 UDS 105 Değerleme Yaklaşımları ve Yöntemleri 10.4. maddesinde; "Değerleme çalışmasında yer alan bilgiler ve şartlar dikkate alındığında, özellikle tek bir yöntemin doğruluğuna ve güvenilirliğine yüksek seviyede itimat duyulduğu hallerde, değerlemeyi gerçekleştirenlerin bir varlığın değerlemesi için birden fazla değerlendirme yöntemi kullanması gerekmez." yazmaktadır.

Ülkemizde bağımsız bölüme ait arsa payı hesabında farklı hesapların kullanılması sebebiyle bu tür gayrimenkullerde (daire, dükkan, ofis vs.) maliyet yaklaşımı her zaman çok sağlıklı sonuçlar vermemektedir. Ayrıca bölgede emsal nitelikte satılık arsa bulunamaması ve rapora konu taşınmazların ana yapı içerisinde bulunan bağımsız bölüm olması nedeniyle değerlemede maliyet yaklaşımı yöntemi kullanılmayacaktır.

Gelir yaklaşımı yöntemi gelecekteki tahmini gelir kazançlarının günümüzdeki değerini bulma işlemidir. Bu yöntemde kullanılan geleceğe yönelik tahmin ve projeksiyonlar, güncel piyasa şartları, beklenen kısa vadeli arz ve talep faktörleri ve sürekli istikrarlı bir ekonomiye dayalıdır. Bu nedenle değerlemede gelir yaklaşımı yöntemi kullanılmayacaktır.

Tek bir yöntem ile güvenilir bir karar verilebilmesi için yeterli bulgu bulunduğundan taşınmazların pazar değerlerinin ve A Blok, 1 no'lu bağımsız bölümün aylık pazar kira değerinin tespitinde; **pazar yaklaşımı yöntemi** kullanılacaktır.

8. BÖLÜM PAZAR DEĞERİ TESPİTİ

8.1. PAZAR YAKLAŞIMI YÖNTEMİ VE ULAŞILAN SONUÇ

Bu yöntemde, yakın dönemde pazara çıkarılmış veya satılmış benzer gayrimenkuller dikkate alınarak, pazar değerini etkileyebilecek kriterler çerçevesinde fiyat ayarlaması yapıldıktan sonra konu taşınmazlar için m² birim değerleri belirlenmiştir.

Taşınmazların pazar değerlerinin tespitinde; emlak pazarlama firmaları ile görüşülmüş, bulunan emsaller; konum, mimari özellik, inşaat kalitesi ve büyüklük gibi kriterler dahilinde karşılaştırılmış, ayrıca ofisimizdeki mevcut data ve bilgilerden faydalanılmıştır.

8.1.1. SATILIK EMSALLERİN ANALİZİ

Satılık ofis emsalleri; değerlemeye konu A Blok 1 no'lu bağımsız bölüm için; konum, mimari özellik, inşaat kalitesi ve büyüklük gibi kriterler dahilinde karşılaştırılmış ve m² birim pazar değeri hesaplanmıştır. B Blok, 1 no'lu bağımsız bölüm ise proje içerisinde bulunduğu konum bakımından A Blok, 1 no'lu bağımsız bölüm esas alınarak kendi aralarında tekrar şerefiyelendirilmiştir. Şerefiyelendirme çalışmasının detayı şirket arşivimizdeki çalışma notlarında mevcuttur.

PAZAR DEĞERİ ŞEREFİYE KRİTERLERİ (%)							
Emsaller	M ² Fiyatı (TL)	Konum	İnşaat Kalitesi	Mimari Özellik	Büyükük	Pazarlık Payı	Emsal Değer (TL)
Emsal 1	15.500	-10%	0%	-5%	-20%	-15%	7.750
Emsal 2	13.080	-15%	0%	0%	-10%	-15%	7.850
Emsal 3	15.990	-15%	0%	-5%	-15%	-15%	7.990
Emsal 4	16.110	-10%	0%	-5%	-20%	-15%	8.050
Emsal 5	13.780	0%	0%	-5%	-20%	-15%	8.270
Emsal 6	13.880	-5%	0%	0%	-20%	-15%	8.330
Ortalama							8.040

Ayrıca gayrimenkullerin eklenti otopark alanları m² birim pazar değerleri için; 300,-TL değer takdir edilmiştir.

8.1.2. ULAŞILAN SONUÇ

Yapılan piyasa araştırmaları, değerlendirme süreci ve emsal analizinden hareketle belirtilen özellikler göz önünde bulundurularak 2 adet bağımsız bölüm için takdir edilen toplam pazar değerleri aşağıdaki tabloda belirtilmiştir. Taşınmazların ayrı ayrı detaylı değer tablosu rapor ekinde sunulmuştur.

Toplam Satış Brüt Alanı (m ²)	Toplam Pazar Değeri (TL)
27.765,73	233.000.000

9. BÖLÜM ANALİZ SONUÇLARININ DEĞERLENDİRİLMESİ

9.1. NİHAİ DEĞER TAKDİRİ

Tek bir yöntem ile güvenilir bir karar verilebilmesi için yeterli bulgu bulunduğundan taşınmazların toplam pazar değerlerinin tespitinde; pazar yaklaşımı yöntemi kullanılmıştır.

Buna göre; değerlemeye konu 2 adet bağımsız bölümün Türk Lirası cinsinden toplam pazar değeri için **233.000.000,-TL (İkiyüzotuzüçmilyon Türk Lirası)** kıymet takdir olunmuştur.

10. BÖLÜM SONUÇ

Rapor içeriğinde özellikleri belirtilen gayrimenkullerin yerinde yapılan incelemesinde, konularına, büyüklüklerine, mimari özelliklerine, inşaat kalitelerine, kullanım fonksiyonuna ve çevrede yapılan piyasa araştırmalarına göre günümüz ekonomik koşulları itibariyle 2 adet bağımsız bölümün Türk Lirası cinsinden toplam pazar değeri aşağıda tablo halinde sunulmuştur.

	TL	USD	EURO
TOPLAM PAZAR DEĞERİ	233.000.000	40.784.000	36.292.000

Not: 16.07.2019 günü saat 15:30'da belirlenen gösterge niteliğindeki T.C.M.B. satış kuruna göre 1,-USD = 5,7130 TL ve 1,-EURO = 6,4202 TL'dir.

Taşınmazların KDV dahil toplam pazar değeri 274.940.000,-TL'dir. KDV oranı; % 18 olarak alınmıştır.

Taşınmazların sermaye piyasası mevzuatı hükümleri çerçevesinde GYO portföyünde "binalar" başlığı altında bulunmalarında herhangi bir sakınca olmadığı görüş ve kanaatindeyiz.

İşbu rapor, iki orijinal olarak düzenlenmiştir.

Bilgilerinize sunulur. 17 Temmuz 2019

(Değerleme tarihi: 16 Temmuz 2019)

Saygılarımızla,



Nurettin KULAK
Jeoloji Mühendisi
Sorumlu Değerleme Uzmanı



Batuhan BAŞ
Şehir Plancısı
Sorumlu Değerleme Uzmanı

Ekler:

- Pazar Değerleri Tablosu
- Uydu Görünüşleri
- Fotoğraflar
- Tapu Suretleri
- Taşınmazlara Ait Tapu Kaydı Belgeleri
- İmar Durumu Belgeleri
- Mimari Proje
- Yapı Ruhsatları
- Yapı Kullanma İzin Belgeleri
- Onaylı Bağımsız Bölüm Listesi
- Şirketimiz Tarafından Değerleme Konusu Gayrimenkuller İçin Daha Önce Hazırlanan Rapor Bilgileri
- Raporu Hazırlayanları Tanıtıcı Bilgiler
- SPK Lisans Belgeleri