



**EMLAK KONUT GYO A.Ş.**

**GAYRİMENKUL DEĞERLEME RAPORU**



Bahçekent Emlak Konutları 1. Etap 3. Kısım, 18 Adet  
Bağımsız Bölüm, Başakşehir / İSTANBUL  
2018/EMLAKGYO/061

## YÖNETİCİ ÖZETİ

### RAPOR BİLGİLERİ

<b>Değerlemeyi Talep Eden</b>	: Emlak Konut Gayrimenkul Yatırım Ortaklığı A.Ş.
<b>Raporu Hazırlayan Kurum</b>	: Terra Gayrimenkul Değerleme ve Danışmanlık A.Ş.
<b>Dayanak Sözleşmesi</b>	: 01 Kasım 2018 tarih ve 061 kayıt no'lu
<b>Değerleme Tarihi</b>	: 09 Kasım 2018
<b>Rapor Tarihi</b>	: 15 Kasım 2018
<b>Raporlama Süresi</b>	: 4 iş günü
<b>Rapor No</b>	: 2018/EMLAKGYO/061
<b>Değerlenen Mülkiyet Hakları</b>	: Tam mülkiyet
<b>Raporun Konusu/Amacı</b>	: Bu rapor; Emlak Konut GYO A.Ş.'nin talebine istinaden 18 adet bağımsız bölümün Türk Lirası cinsinden pazar değerlerinin tespitine yönelik hazırlanmıştır.

### GAYRİMENKULLERE AİT BİLGİLER

<b>Gayrimenkullerin Adresi</b>	: Bahçekent Emlak Konutları 1. Etap 3. Kısım Projesi, Bahçeşehir 2. Kısım Mahallesi, 50. Yıl Caddesi, No: 1, 2. Blok, 2 adet dükkan, Mercedes Bulvarı, No: 24A, 1. Blok, 1 adet dükkan ve 9 adet ofis ile Mercedes Bulvarı, No: 24B, 2. Blok, 6 adet ofis, Başakşehir / İSTANBUL
<b>Tapu Bilgileri Özeti</b>	: İstanbul ili, Başakşehir ilçesi, Hoşdere Mahallesi, 654 ada, 18.171,56 m <sup>2</sup> yüzölçümlü, 1 no'lu parselde kayıtlı 2 adet bağımsız bölüm ile 656 ada, 37.814,94 m <sup>2</sup> yüzölçümlü, 5 no'lu parselde kayıtlı 16 adet bağımsız bölüm.
<b>Sahibi</b>	: Emlak Konut Gayrimenkul Yatırım Ortaklığı A.Ş.
<b>Tapu İncelemesi</b>	: Taşınmazlar üzerinde kısıtlayıcı bir takyidat bulunmamaktadır.
<b>İmar Durumu</b>	: 1/1000 ölçekli uygulama imar planında; İmar lejandı: "Ticaret Alanı", Plan notları: "Emsal: 0,50 ve Yengök: serbest"
<b>En Verimli ve En İyi Kullanımı</b>	: Ofis ve dükkan

### GAYRİMENKULLER İÇİN TAKDİR EDİLEN DEĞERLER (KDV HARİÇ)

18 Adet Bağımsız Bölümün Toplam Pazar Değeri

7.435.000,-TL

### RAPORU HAZIRLAYANLAR

<b>Sorumlu Değerleme Uzmanı</b>	Batuhan BAŞ (SPK Lisans Belge No: 403692)
<b>Sorumlu Değerleme Uzmanı</b>	Nurettin KULAK (SPK Lisans Belge No: 401814)

**İÇİNDEKİLER****SAYFA NO**

1. BÖLÜM	RAPOR BİLGİLERİ .....	3
2. BÖLÜM	ŞİRKET VE MÜŞTERİYİ TANITICI BİLGİLER.....	4
2.1.	ŞİRKETİ TANITICI BİLGİLER.....	4
2.2.	MÜŞTERİYİ TANITICI BİLGİLER.....	4
3. BÖLÜM	DEĞER TANIMI, GEÇERLİLİK KOŞULLARI VE UYGUNLUK BEYANI.....	5
3.1.	DEĞER TANIMI VE GEÇERLİLİK KOŞULLARI.....	5
3.2.	UYGUNLUK BEYANI .....	5
4. BÖLÜM	GAYRİMENKULLERİN HUKUKİ TANIMI VE RESMİ KURUMLARDA YAPILAN İNCELEMELER.....	6
4.1.	MÜLKİYET DURUMU.....	6
4.2.	TAPU MÜDÜRLÜĞÜ'NDE YAPILAN İNCELEMELER.....	7
4.2.1.	TAPU KAYITLARI İNCELEMESİ.....	7
4.2.2.	TAPU KAYITLARI İNCELEMESİNE GÖRE TAŞINMAZLARIN GYO PORTFÖYÜNDE BULUNMASI HAKKINDA GÖRÜŞ .....	7
4.3.	BELEDİYEDE YAPILAN İNCELEMELER .....	7
4.3.1.	İMAR DURUMU BİLGİLERİ .....	7
4.3.2.	ARŞİV DOSYASI İNCELEMESİ .....	9
4.3.3.	İMAR DURUMU VE ARŞİV DOSYASI İNCELEMESİNE GÖRE TAŞINMAZLARIN GYO PORTFÖYÜNDE BULUNMASI HAKKINDA GÖRÜŞ .....	9
4.4.	TAŞINMAZLARIN SON 3 YILLIK DÖNEMDEKİ MÜLKİYET VE İMAR DURUMUNDAKİ DEĞİŞİKLİKLER .....	9
4.4.1.	MÜLKİYET DURUMUNDAKİ DEĞİŞİKLİKLER .....	9
4.4.2.	İMAR DURUMUNDAKİ DEĞİŞİKLİKLER .....	9
4.5.	DEĞERLEME KONUSU GAYRİMENKULLER İÇİN ŞİRKETİMİZ TARAFINDAN HAZIRLANAN SON ÜÇ DEĞERLEMESİNE İLİŞKİN BİLGİLER .....	9
5. BÖLÜM	GAYRİMENKULLERE İLİŞKİN ANALİZLER .....	10
5.1.	KONUMU VE ÇEVRE ÖZELLİKLERİ .....	10
5.2.	BLOKLARIN TEKNİK VE YAPISAL ÖZELLİKLERİ.....	11
5.3.	BLOKLARIN ve BAĞIMSIZ BÖLÜMLERİN GENEL ÖZELLİKLERİ .....	11
5.4.	EN VERİMLİ VE EN İYİ KULLANIM ANALİZİ .....	12
6. BÖLÜM	PAZAR BİLGİLERİNE İLİŞKİN ANALİZLER .....	13
6.1.	EKONOMİK GÖRÜNÜM .....	13
6.2.	BÖLGE ANALİZİ .....	16
6.3.	PİYASA BİLGİLERİ.....	17
6.4.	GAYRİMENKULLERİN DEĞERİNE ETKİ EDEN ÖZET FAKTÖRLER .....	18
7. BÖLÜM	DEĞERLEME SÜRECİ.....	18
7.1.	DEĞERLEME YAKLAŞIMLARI .....	18
7.2.	DEĞERLEMEDE KULLANILACAK YÖNTEMLERİN BELİRLENMESİ.....	21
8. BÖLÜM	PAZAR DEĞERİ TESPİTİ .....	21
8.1.	PAZAR YAKLAŞIMI YÖNTEMİ VE ULAŞILAN SONUÇ.....	21
9. BÖLÜM	ANALİZ SONUÇLARININ DEĞERLENDİRİLMESİ.....	22
9.1.	NİHAİ DEĞER TAKDİRİ .....	22
10. BÖLÜM	SONUÇ .....	23

## 1. BÖLÜM RAPOR BİLGİLERİ

- RAPORU TALEP EDEN** : Emlak Konut Gayrimenkul Yatırım Ortaklığı A.Ş.
- DEĞERLEMESİ YAPILAN GAYRİMENKULLERİN ADRESİ** : Bahçekent Emlak Konutları 1. Etap 3. Kısım Projesi, Bahçeşehir 2. Kısım Mahallesi, 50. Yıl Caddesi, No: 1, 2. Blok, 2 adet dükkan, Mercedes Bulvarı, No: 24A, 1. Blok, 1 adet dükkan ve 9 adet ofis ile Mercedes Bulvarı, No: 24B, 2. Blok, 6 adet ofis, Başakşehir/İSTANBUL
- DAYANAK SÖZLEŞMESİ** : 01 Kasım 2018 tarih ve 061 kayıt no'lu
- DEĞERLEME TARİHİ** : 09 Kasım 2018
- RAPORUN TARİHİ** : 15 Kasım 2018
- RAPORUN NUMARASI** : 2018/EMLAKGYO/061
- RAPORUN KONUSU/AMACI** : Bu rapor yukarıda adresi belirtilen taşınmazların Türk Lirası cinsinden pazar değerlerinin tespitine yönelik hazırlanmıştır.
- RAPORUN HAZIRLANMA STANDARTLARI** : Bu rapor, Sermaye Piyasası Kurulu'nun Seri VIII, No: 35 sayılı "Sermaye Piyasası Mevzuatı Çerçevesinde Değerleme Hizmeti Verecek Şirketlere ve Bu Şirketlerin Kurulca Listeye Alınmalarına İlişkin Esaslar Hakkında Tebliğ" hükümleri, 20.07.2007 tarih ve 27/781 sayılı kararında yer alan "Değerleme Raporlarında Bulunması Gereken Asgari Hususlar", 01.02.2017 tarih Seri III-62.1 sayılı "Sermaye Piyasasında Değerleme Standartları Hakkında Tebliğ" doğrultusunda Sermaye Piyasası Kurulu Karar Organı'nın 22.06.2017 tarih ve 25/856 sayılı kararı ile Uluslararası Değerleme Standartları 2017 kapsamında hazırlanmıştır.
- RAPORU HAZIRLAYANLAR** : Batuhan BAŞ (Sorumlu Değerleme Uzmanı)  
Nurettin KULAK (Sorumlu Değerleme Uzmanı)

## 2. BÖLÜM ŞİRKET VE MÜŞTERİYİ TANITICI BİLGİLER

### 2.1. ŞİRKETİ TANITICI BİLGİLER

<b>ŞİRKETİN ÜNVANI</b>	: Terra Gayrimenkul Değerleme ve Danışmanlık A.Ş.
<b>ŞİRKETİN ADRESİ</b>	: Gazi Umur Paşa Sokak, Balmumcu Plaza-3, No: 34/11, Balmumcu - Beşiktaş / İSTANBUL
<b>TELEFON NO</b>	: +90 (212) 216 18 88
<b>FAKS NO</b>	: +90 (212) 216 19 99
<b>KURULUŞ TARİHİ</b>	: 13 Ağustos 2014
<b>ÖDENMİŞ SERMAYESİ</b>	: 350.000,-TL
<b>TİCARET SİCİL NO</b>	: 934372
<b>SPK LİSANS TARİHİ</b>	: Şirket, 03.12.2014 tarihi itibarıyla Başbakanlık Sermaye Piyasası Kurulu'nun (SPK) "Gayrimenkul Değerleme Şirketleri Listesi"ne alınmıştır.
<b>BDDK LİSANS TARİHİ</b>	: Şirket, 02.04.2015 tarihi itibarıyla Bankacılık Düzenleme ve Denetleme Kurumu (BDDK) tarafından "gayrimenkul, gayrimenkul projesi veya bir gayrimenkule bağlı hak ve faydaların değerlendirilmesi" hizmetini vermekle yetkilendirilmiştir.
<b>FAALİYET KONUSU</b>	: Yürürlükteki mevzuat çerçevesinde her türlü resmi ve özel, gerçek ve tüzel kişi ve kuruluşlara ait gayrimenkuller, gayrimenkul projeleri ve gayrimenkule dayalı hak ve faydalar ile menkullerin yerinde tespiti ve değerlemesini yapmak, değerlerini tespit etmeye yönelik tüm raporları düzenlemek, analiz ve fizibilite çalışmalarını sunmak ve problemleri durumlarda görüş raporu vermektir.

### 2.2. MÜŞTERİYİ TANITICI BİLGİLER

<b>ŞİRKETİN ÜNVANI</b>	: Emlak Konut Gayrimenkul Yatırım Ortaklığı A.Ş.
<b>ŞİRKETİN ADRESİ</b>	: Barbaros Mahallesi, Mor Sümbül Sokak, No: 7/2 Ataşehir/İSTANBUL
<b>TELEFON NO</b>	: +90 (216) 579 15 15
<b>ÖDENMİŞ SERMAYESİ</b>	: 3.800.000,-TL
<b>HALKA AÇIKLIK ORANI</b>	: % 50,66
<b>FAALİYET KONUSU</b>	: Sermaye Piyasası Kurulu'nun, gayrimenkul yatırım ortaklıklarına ilişkin düzenlemelerinde yazılı amaç ve konularla iştirak etmek ve esas olarak gayrimenkullere, gayrimenkullere dayalı sermaye piyasası araçlarına, gayrimenkul projelerine ve gayrimenkullere dayalı haklara yatırım yapmak üzere ve kayıtlı sermayeli olarak kurulmuş halka açık anonim ortaklıktır.

### 3. BÖLÜM DEĞER TANIMI, GEÇERLİLİK KOŞULLARI VE UYGUNLUK BEYANI

#### 3.1. DEĞER TANIMI VE GEÇERLİLİK KOŞULLARI

Bu rapor, müşterinin talebi üzerine; taşınmazların Türk Lirası cinsinden pazar değerlerinin tespitine yönelik hazırlanmıştır. Tarafımıza müşteri tarafından getirilen herhangi bir sınırlama bulunmamaktadır.

**Pazar Değeri:** Bir varlık veya yükümlülüğün, uygun pazarlama faaliyetleri sonucunda, istekli bir satıcı ve istekli bir alıcı arasında, tarafların bilgili ve basiretli bir şekilde ve zorlama altında kalmaksızın hareket ettikleri, muvazaasız bir işlem ile değerlendirme tarihi itibarıyla el değiştirmesinde kullanılması gerekli görülen tahmini tutardır.

**Bu değerlendirme çalışmasında aşağıdaki hususların geçerliliği varsayılmaktadır.**

- Analiz edilen gayrimenkulün türü ile ilgili olarak mevcut bir pazarın varlığı peşinen kabul edilmiştir.
- Alıcı ve satıcı makul ve mantıklı hareket etmektedirler.
- Taraflar gayrimenkul ile ilgili her konuda tam bilgi sahibidirler ve kendilerine azami faydayı sağlayacak şekilde hareket etmektedirler.
- Gayrimenkulün satışı için makul bir süre tanınmıştır.
- Ödeme nakit veya benzeri araçlarla peşin olarak yapılmaktadır.
- Gayrimenkulün alım-satım işlemi sırasında gerekebilecek finansman, piyasa faiz oranları üzerinden gerçekleştirilmektedir.
- Gayrimenkulün makul şartlarda elde edilebilecek en olası değeri takdir edilmektedir.
- Takdir edilen değer; değerlendirme tarihi itibarıyla belirlenmiş olup değerlendirme tarihine özgüdür.

#### 3.2. UYGUNLUK BEYANI

Bilgimiz ve inançlarımız doğrultusunda aşağıdaki hususları teyit ederiz:

- Raporda sunulan bulgular sahip olduğumuz tüm bilgiler çerçevesinde doğrudur.
- Raporda belirtilen analizler ve sonuçlar sadece belirtilen varsayımlar ve koşullarla kısıtlı olup kişisel, tarafsız ve önyargısız profesyonel analiz, fikir ve sonuçlardan oluşmaktadır.
- Değerleme konusunu oluşturan mülkle ilgili olarak güncel veya geleceğe dönük hiçbir ilginiz yoktur. Bu işin içindeki taraflara karşı herhangi kişisel bir çıkarımız veya ön yargımız bulunmamaktadır.
- Değerleme çalışmasını gerçekleştiren kişiler ve kuruluşumuzun taraflara karşı herhangi kişisel bir çıkarımız veya ön yargısı bulunmamakta olup çalışmalar tarafsız olarak yapılmaktadır.
- Bu görevle ilgili olarak verdiğimiz hizmet ve aldığımız ücret, müşterinin amacı lehine sonuçlanacak bir yöne veya önceden saptanmış sonuçların geliştirilmesi ve bildirilmesine veya bu değerlemenin tasarlanan kullanımıyla doğrudan ilgili sonraki bir olayın meydana gelmesine bağlı değildir.
- Değerleme ahlaki kural ve performans standartlarına göre gerçekleştirilmiştir.
- Raporlama aşamasında görev alanlar mesleki eğitim şartlarına sahiptir.
- Bu raporun konusu olan mülk şahsen incelenmiştir. Değerleme çalışmasında görev alanların değerlemesi yapılan mülkün yeri ve türü konusunda daha önceden deneyimi bulunmaktadır.
- Raporda belirtilen kişiler haricinde hiç kimse bu raporun hazırlanmasında mesleki bir yardımda bulunmamıştır.
- Raporumuz Sermaye Piyasası Kurulu'nun ilgili tebliğinin sorumluluk, bağımsızlık, işin kabulü ve devri, mesleki özen ve titizlik, sır saklama yükümlülüğü ilke ve kurallarına uygun şekilde hazırlanmaktadır. Şirketimizde "Kalite Güvence Sistemi" uyarınca bu ilke ve kuralların denetimi yapılmaktadır.

## 4. BÖLÜM GAYRİMENKULLERİN HUKUKİ TANIMI VE RESMİ KURUMLARDA YAPILAN İNCELEMELER

### 4.1. MÜLKİYET DURUMU

	654 ADA 1 NO'LU PARSEL	656 ADA 5 NO'LU PARSEL
<b>SAHİBİ</b>	Emlak Konut G.Y.O. A.Ş.	Emlak Konut G.Y.O. A.Ş.
<b>İLİ</b>	İstanbul	İstanbul
<b>İLÇESİ</b>	Başakşehir	Başakşehir
<b>KÖYÜ</b>	Hoşdere	Hoşdere
<b>PAFTA NO</b>	---	---
<b>ADA NO</b>	654	656
<b>PARSEL NO</b>	1	5
<b>NİTELİĞİ (*)</b>	2 Blok Betonarme Ofis, İşyeri ve Arsası	7 Blok Betonarme Ofis, İşyeri ve Arsası
<b>YÜZÖLÇÜMÜ</b>	18.171,56 m <sup>2</sup>	37.814,94 m <sup>2</sup>
<b>YEVMIYE NO</b>	2320	2326
<b>TAPU TARİHİ</b>	08.02.2016	08.02.2016

(\*) Kat mülkiyetine geçilmiştir.

### DEĞERLEMeye KOnU BAĞIMSIZ BÖLÜMLERİN LİSTESİ

SIRA NO	ADA NO	PARSEL NO	BLOK NO	BAĞ. BÖL. NO	KAT NO	NİTELİĞİ	ARSA PAYI	CİLT NO	SAYFA NO
1	654	1	2	4	ZEMİN	DÜKKAN	318/27418	294	29009
2	654	1	2	5	ZEMİN	DÜKKAN	366/27418	294	29010
3	656	5	1	64	1	DÜKKAN	492/65554	295	29114
4	656	5	1	68	1	OFİS	334/65554	295	29118
5	656	5	1	69	1	OFİS	366/65554	295	29119
6	656	5	1	75	2	OFİS	350/65554	295	29125
7	656	5	1	76	2	OFİS	384/65554	295	29126
8	656	5	1	77	2	OFİS	374/65554	295	29127
9	656	5	1	82	3	OFİS	366/65554	295	29132
10	656	5	1	83	3	OFİS	402/65554	295	29133
11	656	5	1	84	3	OFİS	390/65554	295	29134
12	656	5	1	86	3	OFİS	278/65554	295	29136
13	656	5	2	68	1	OFİS	348/65554	296	29206
14	656	5	2	74	2	OFİS	384/65554	296	29212
15	656	5	2	75	2	OFİS	366/65554	296	29213
16	656	5	2	80	3	OFİS	366/65554	296	29218
17	656	5	2	81	3	OFİS	402/65554	296	29219
18	656	5	2	82	3	OFİS	382/65554	296	29220

## 4.2. TAPU MÜDÜRLÜĞÜ'NDE YAPILAN İNCELEMELER

### 4.2.1. TAPU KAYITLARI İNCELEMESİ

06.11.2018, 07.11.2018 ila 14.11.2018 tarihleri itibari ile Tapu ve Kadastro Genel Müdürlüğü Taşınmaz Değerleme Modülü Sistemi'nden temin edilen "Tapu Kayıt Örneği" belgelerine göre, taşınmazlar üzerinde aşağıdaki notlar bulunmaktadır.

#### **654 Ada, 1 No'lu Parselde Bulunan Tüm Taşınmazlar Üzerinde Müstereken:**

##### **Beyanlar Bölümü:**

- Yönetim planı: 18.01.2016 tarihli. (08.02.2016 tarih ve 2320 yevmiye no ile)
- Kat irtifakından kat mülkiyetine çevrilmiştir. (04.01.2017 tarih ve 209 yevmiye no ile)

##### **Serhler Bölümü:**

- Türkiye Elektrik Dağıtım A.Ş lehine 22344-22347 no'lu T.M. yeri ve kablo geçiş güzergahı için 99 yıllığı 1,-TL bedelle kira şerhi. (12.06.2015 tarih ve 11350 yevmiye no ile)

#### **656 Ada, 5 No'lu Parselde Bulunan Tüm Taşınmazlar Üzerinde Müstereken:**

##### **Beyanlar Bölümü:**

- Yönetim planı: 18.01.2016 tarihli. (08.02.2016 tarih ve 2326 yevmiye no ile)
- Kat mülkiyetine çevrilmiştir. (04.01.2017 tarih ve 212 yevmiye no ile)

##### **Serhler Bölümü:**

- Türkiye Elektrik Dağıtım A.Ş lehine 22344-22347 no'lu T.M. yeri ve kablo geçiş güzergahı için 99 yıllığı 1,-TL bedelle kira şerhi. (12.06.2015 tarih ve 11357 yevmiye no ile)

### 4.2.2. TAPU KAYITLARI İNCELEMESİNE GÖRE TAŞINMAZLARIN GYO PORTFÖYÜNDE BULUNMASI HAKKINDA GÖRÜŞ

Gayrimenkul Yatırım Ortaklıklarına İlişkin Esaslar Tebliği'nin 22. maddesinin birinci fıkrasının (c) ve (j) bentlerinde belirtilen hükümler çerçevesinde taşınmazlar üzerinde yer alan yönetim planı, kat mülkiyeti ve kira şerhlerinin kısıtlayıcı özellikleri bulunmamakta olup, taşınmazların devrine ve değerine olumsuz etkisi bulunmamaktadır.

**Tapu kayıtları incelemesi itibariyle rapor konusu taşınmazların sermaye piyasası mevzuatı hükümleri çerçevesinde gayrimenkul yatırım ortaklığı portföyünde "binalar" başlığı altında bulunmalarında herhangi bir sakınca olmadığı görüş ve kanaatindeyiz.**

## 4.3. BELEDİYEDE YAPILAN İNCELEMELER

### 4.3.1. İMAR DURUMU BİLGİLERİ

Başakşehir Belediyesi İmar ve Şehircilik Müdürlüğü'nde yapılan incelemeye göre; değerlemeye konu parseller 12.03.2012 tasdik tarihli 1/1000 ölçekli İstanbul İli, Başakşehir ve Esenyurt İlçeleri, Hoşdere Toplu Konut Alanı 1/1000 Ölçekli Uygulama İmar Planı kapsamında kalmaktadır. Parsellerin fonksiyon ve yapılaşma koşulları detayı aşağıdaki tabloda sunulmuştur.

ADA / PARSEL NO	İMAR LEJANDI	YAPILAŞMA HAKKI
654/1	Ticaret Alanı	Emsal (E): 0,50 ve Y <sub>ençok</sub> : serbest
656/5	Ticaret Alanı	Emsal (E): 0,50 ve Y <sub>ençok</sub> : serbest

**Not: Emsal (E):** Yapının bütün katlardaki alanları toplamının parsel alanına oranından elde edilen sayıdır. Katlar alanı; bodrum, asma, çekme ve çatı katlar ve kapalı çıkmalar dahil kullanılabilen bütün katların ışıklıklar çıktıktan sonraki alanları toplamıdır.



**654 Ada, 1 No'lu Parsel Güncel Plan Örneği**

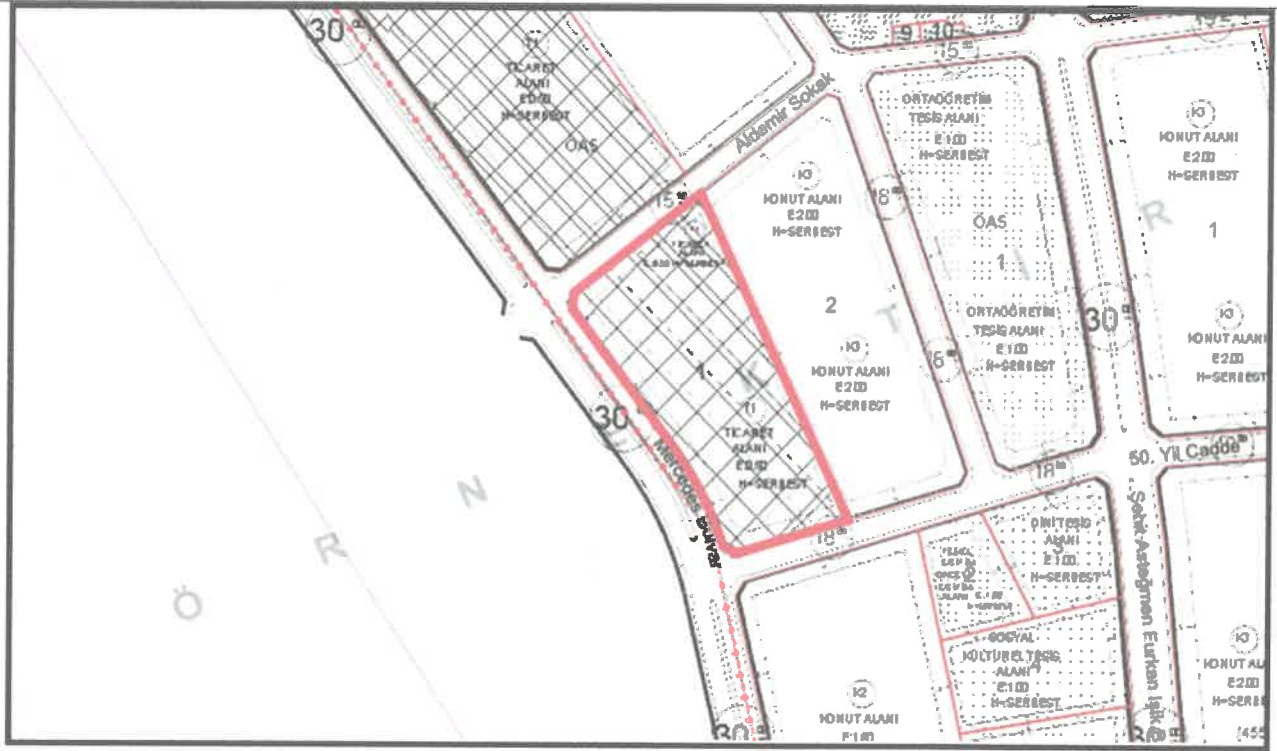

**656 Ada, 5 No'lu Parsel Güncel Plan Örneği**

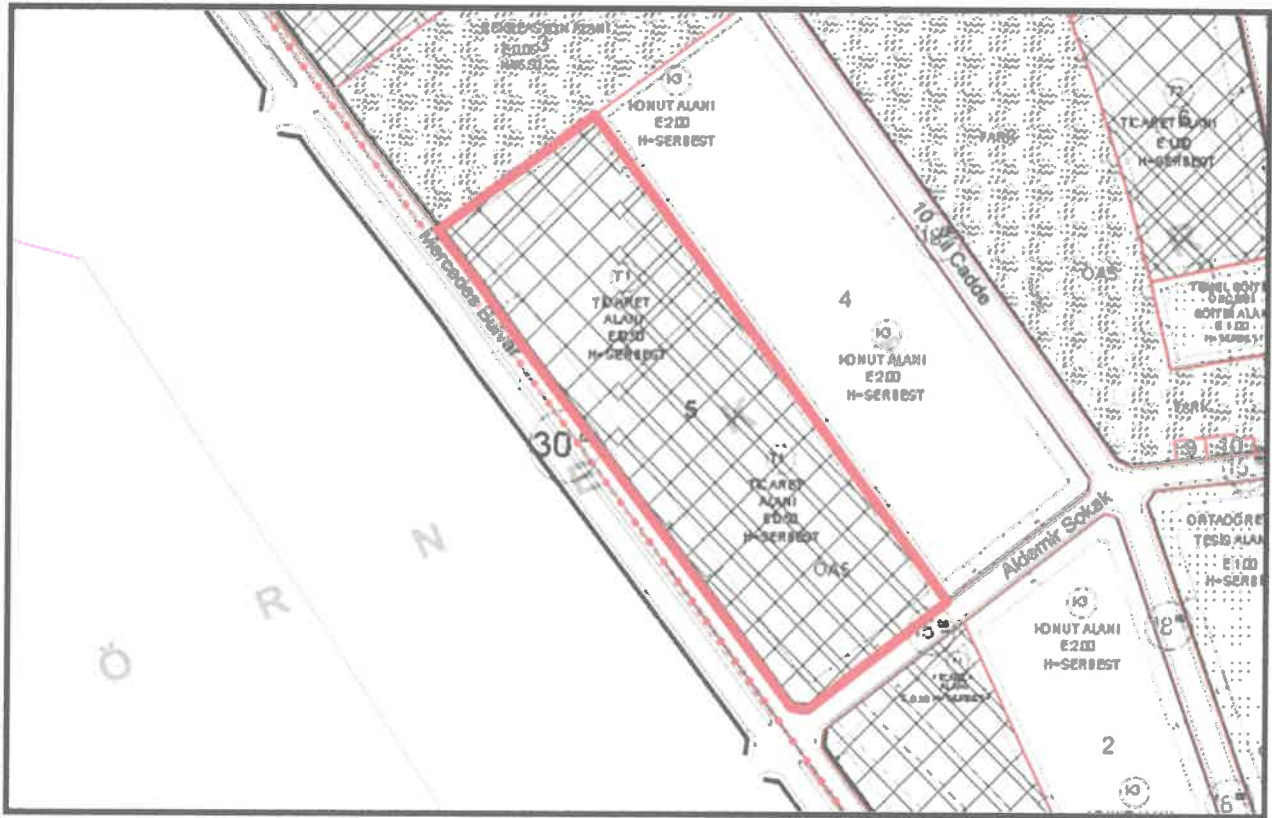

#### 4.3.2. ARŞİV DOSYASI İNCELEMESİ

Başakşehir Belediye Başkanlığı İmar ve Şehircilik Müdürlüğü arşivinde değerlendirme konusu taşınmazlara ait arşiv dosyaları içerisinde yapılan incelemelerde aşağıdaki tespitlerde bulunulmuştur.

- Değerlemesi talep edilen 654 ada, 1 no'lu parsel bünyesindeki 2 adet dükkanın bulunduğu bloğun yapı ruhsatı ve yapı kullanma izin belgesi aşağıdaki tabloda özetlenmiştir.

BLOK NO	YAPI RUHSATI TARİHİ / RUHSAT NO'SU	YAPI KULLANMA İZİN BELGESİ TARİHİ / BELGE NO'SU	BAĞ. BÖL. ADEDİ	ORTAK ALAN DAHİL BLOKLARIN TOPLAM KULLANIM ALANI (M <sup>2</sup> )	YAPI SINIFI
2	18.04.2013 / 57	03.11.2016 / 274	45	5.145,21	IV-A

- Değerlemesi talep edilen 656 ada, 5 no'lu parsel bünyesindeki 1 adet dükkan ve 15 adet ofisin bulunduğu blokların yapı ruhsatları ve yapı kullanma izin belgeleri aşağıdaki tabloda özetlenmiştir.

BLOK NO	YAPI RUHSATI TARİHİ / RUHSAT NO'SU	YAPI KULLANMA İZİN BELGESİ TARİHİ / BELGE NO'SU	BAĞ. BÖL. ADEDİ	ORTAK ALAN DAHİL BLOKLARIN TOPLAM KULLANIM ALANI (M <sup>2</sup> )	YAPI SINIFI
1	18.04.2013 / 80	03.11.2016 / 275	88	28.940,34	IV-A
2	18.04.2013 / 81	03.11.2016 / 276	86	8.958,14	IV-A

#### 4.3.3. İMAR DURUMU VE ARŞİV DOSYASI İNCELEMESİNE GÖRE TAŞINMAZLARIN GYO PORTFÖYÜNDE BULUNMASI HAKKINDA GÖRÜŞ

Değerlemeye konu gayrimenkullerin yasal gerekliliği olan tüm belgeleri tam ve doğru olarak mevcuttur. İmar durumu incelemesi itibariyle rapor konusu taşınmazların sermaye piyasası mevzuatı hükümleri çerçevesinde gayrimenkul yatırım ortaklığı portföyünde "binalar" başlığı altında bulunmalarında herhangi bir sakınca olmadığı görüş ve kanaatindeyiz.

#### 4.4. TAŞINMAZLARIN SON 3 YILLIK DÖNEMDEKİ MÜLKİYET VE İMAR DURUMUNDAKİ DEĞİŞİKLİKLER

##### 4.4.1. MÜLKİYET DURUMUNDAKİ DEĞİŞİKLİKLER

Yapılan incelemelerde son 3 yıllık dönemde değerlendirme konu gayrimenkullerin mülkiyet durumlarında herhangi bir değişiklik olmadığı tespit edilmiştir.

##### 4.4.2. İMAR DURUMUNDAKİ DEĞİŞİKLİKLER

Yapılan incelemelerde son 3 yıllık dönemde değerlendirme konu gayrimenkullerin imar durumunda herhangi bir değişiklik olmadığı tespit edilmiştir.

#### 4.5. DEĞERLEME KONUSU GAYRİMENKULLER İÇİN ŞİRKETİMİZ TARAFINDAN HAZIRLANAN SON ÜÇ DEĞERLEMeye İLİŞKİN BİLGİLER

Şirketimiz tarafından değerlendirme konusu gayrimenkuller için daha önce hazırlanan bir adet değerlendirme raporu mevcut olup, rapora ilişkin bilgiler rapor ekinde sunulmuştur.

## 5. BÖLÜM GAYRİMENKULLERE İLİŞKİN ANALİZLER

### 5.1. KONUMU VE ÇEVRE ÖZELLİKLERİ

Değerlemeye konu taşınmazlar; İstanbul ili, Başakşehir ilçesi, Bahçeşehir 2. Kısım Mahallesi, Bahçekent Emlak Konutları 1. Etap 3. Kısım Projesi bünyesinde; 50. Yıl Caddesi üzerinde bulunan 1 kapı no'lu 2. Blok bünyesindeki 2 adet dükkan, Mercedes Bulvarı üzerinde bulunan 24A kapı no'lu 1. Blok bünyesindeki 1 adet dükkan ve 9 adet ofis ile Mercedes Bulvarı üzerinde bulunan 24B kapı no'lu 2. Blok bünyesindeki 6 adet ofisdir. Bağımsız bölümlerin 15 tanesi ofis, 3 tanesi dükkandır.

Taşınmazlara ulaşım için; TEM Otoyolu üzerinden Esenyurt girişlerinden yan yola ayrılarak kuzey batı yönünde ayrılan Hoşdere - Başakşehir yoluna sapılıp yaklaşık 5 km ilerlenir. Taşınmazlar bu yol üzerinde sağ kolda yer almaktadır.

Yakın çevresinde; Tual Bahçekent, Bahçekent Flora, Avrupark Projesi, Bahçekent Emlak Konutları diğer etapları yer almaktadır.

Taşınmazlar; TEM Otoyolu'na 1 km, Atatürk Havalimanı'na 28 km, 3. Havalimanı'na 44 km, 15 Temmuz Şehitler Köprüsü'ne ise 45 km mesafededir.

Merkezi konumu, ulaşım kolaylığı, bölgedeki elit projelerin varlığı taşınmazların değerini olumlu yönde etkilemektedir.

Bölge, Başakşehir Belediyesi sınırları içerisinde yer almakta olup tamamlanmış altyapıya sahiptir.



## 5.2. BLOKLARIN TEKNİK VE YAPISAL ÖZELLİKLERİ

YAPI TARZI	Betonarme (Çerçevesi Sistem)
İNŞAAT NİZAMI	Ayrık (Blok)
KAT ADEDİ	654 ada 1 parsel; 2. Blok: 5 (Bodrum+zemin+3 normal) 656 ada 5 parsel; 1. Blok: 6 (2 bodrum+zemin+3 normal) 2. Blok: 6 (2 bodrum +zemin+3 normal)
BLOKLARIN TOPLAM İNŞAAT ALANI (*)	43.043,69 m <sup>2</sup> (*)
ELEKTRİK	Şebeke
JENERATÖR	Mevcut
TRAFO	Mevcut
PARATONER	Mevcut
ISITMA SİSTEMİ	Doğalgaz yakıtlı kat kaloriferi
SOĞUTMA SİSTEMİ	Mevcut
ASANSÖR	Mevcut
SU-KANALİZASYON	Şebeke
HİDROFOR	Mevcut
GÜVENLİK	Mevcut
YANGIN İHBAR SİSTEMİ	Mevcut
YANGIN SÖNDÜRME TES.	Mevcut
YANGIN MERDİVENİ	Mevcut
DIŞ CEPHESİ	Cam kompozit giydirme cephe
OTOPARK	Mevcut

(\*) Blokların toplam inşaat alanı bilgisi yapı kullanma izin belgelerinden edinilmiştir.

## 5.3. BLOKLARIN ve BAĞIMSIZ BÖLÜMLERİN GENEL ÖZELLİKLERİ

- Taşınmazların konumlandığı Bahçekent Emlak Konutları 1. Etap 3. Kısım Projesi; 654 ada, 1 no'lu parsel ile 656 ada, 5 no'lu parsel üzerinde yer almaktadır.
- Proje; 654 ada, 1 no'lu parsel üzerinde 2 adet, 656 ada, 5 no'lu parsel üzerinde 7 adet blok olmak üzere toplam 9 adet bloktan oluşmaktadır.
- Proje bünyesinde 204 adet dükkan, 78 adet ofis olmak üzere toplam 282 adet bağımsız bölüm bulunmaktadır. Rapor tarihi itibarıyla tüm bloklar için yapı ruhsatları ve yapı kullanma izin belgeleri alınmıştır.
- Değerlemesi talep edilen 654 ada, 1 no'lu parsel bünyesindeki 4 ve 5 bağımsız bölüm no'lu taşınmazların bulunduğu bloğun genel özellikleri aşağıdaki tabloda sunulmuştur.

BLOK NO	BAĞ. BÖL. ADEDİ	ORTAK ALAN DAHİL BLOKLARIN TOPLAM KULLANIM ALANI (M <sup>2</sup> )	KAT SAYISI	YAPI SINIFI
2	45	5.145,21	5	III-B

- 654 ada, 1 no'lu parselde konumlu 2. Blok'ta; 27 adet dükkan ve 18 adet ofis olmak üzere toplamda 45 adet bağımsız bölüm bulunmaktadır.

- Değerlemesi talep edilen 656 ada, 5 no'lu parsel bünyesindeki toplam 15 adet ofisin bulunduğu blokların genel özellikleri aşağıdaki tabloda sunulmuştur.

BLOK NO	BAĞ. BÖL. ADEDİ	ORTAK ALAN DAHİL BLOKLARIN TOPLAM KULLANIM ALANI (M <sup>2</sup> )	KAT SAYISI	YAPI SINIFI
1	88	28.940,34	6	III-B
2	86	8.958,14	6	III-B

- 656 ada 5 no'lu parselde yer alan 1. Blok bünyesinde; 67 adet dükkan ve 21 adet ofis olmak üzere toplamda 88 adet bağımsız bölüm bulunmaktadır. 2. Blok bünyesinde ise; 65 adet dükkan ve 21 adet ofis olmak üzere toplamda 86 adet bağımsız bölüm bulunmaktadır.
- Değerlemesi talep edilen 654 ada, 1 no'lu parsel ve 656 ada, 5 no'lu parsel bünyesindeki toplam 18 adet bağımsız bölüme ait bilgiler aşağıdaki tabloda özetlenmiştir.

SIRA NO	ADA NO	PARSEL NO	BLOK NO	B.B. NO	KAT NO	NİTELİK	YÖNÜ	NET ALANI (M <sup>2</sup> )	SATIŞ BRÜT ALANI (M <sup>2</sup> )
1	654	1	2	4	ZEMİN	DÜKKAN	KD	73,91	81,50
2	654	1	2	5	ZEMİN	DÜKKAN	KD	86,37	94,88
3	656	5	1	64	1	DÜKKAN	GB-KD	55,28	68,22
4	656	5	1	68	1	OFİS	KD	120,59	160,48
5	656	5	1	69	1	OFİS	KD	135,17	180,55
6	656	5	1	75	2	OFİS	KB-KD	120,59	160,48
7	656	5	1	76	2	OFİS	KD	135,17	180,55
8	656	5	1	77	2	OFİS	GD-KD	129,57	171,32
9	656	5	1	82	3	OFİS	KB-KD	120,59	160,48
10	656	5	1	83	3	OFİS	KD	135,17	180,55
11	656	5	1	84	3	OFİS	GD-KD	129,57	171,32
12	656	5	1	86	3	OFİS	GB	96,47	124,25
13	656	5	2	68	1	OFİS	KB-KD	128,93	171,61
14	656	5	2	74	2	OFİS	KD	136,76	184,99
15	656	5	2	75	2	OFİS	KB-KD	128,93	171,61
16	656	5	2	80	3	OFİS	GD-KD	117,56	157,04
17	656	5	2	81	3	OFİS	KD	137,03	184,99
18	656	5	2	82	3	OFİS	KB-KD	128,93	171,61

- Tüm bağımsız bölümler; "Ticaret Mahal Listesi"ne göre tamamlanmış durumda olup, dış cepheleri tamamlanmış, dış kapıları takılmış, yükseltilmiş döşeme yapılmış, dekorasyon yapımına uygun şekilde teslim hazırır.
- Ortak kullanım alanlarındaki tüm zemin, duvar ve tavan kaplamaları tamamlanmış durumdadır.
- Tüm bağımsız bölümler benzer iç mekan inşaat özelliklerine sahip olup, zeminler döşeme kaplamasına hazır halde yükseltilmiş döşeme, duvarlar; yüzey hazırlığı yapılmış alçı sıva kaplı, tavanlar ise brüt betondur.

#### 5.4. EN VERİMLİ VE EN İYİ KULLANIM ANALİZİ

En verimli ve en iyi kullanım, bir varlığın potansiyelinin yasal olarak izin verilen ve finansal olarak karlı olan en yüksek düzeyde kullanımınıdır. En verimli ve en iyi kullanım, bir varlığın mevcut kullanımının devamı ya da alternatif başka bir kullanım olabilir. Bu, bir pazar katılımcısının varlık için teklif edeceği fiyatı hesaplarken varlık için planladığı kullanıma göre belirlenir.

Yukarıdaki tanımdan hareketle değerlendirme konusu taşınmazların konumları, büyüklükleri, mimari özellikleri, inşaat kalitesi ve mevcut durumları dikkate alındığında en verimli ve en iyi kullanım şeklinin "**ofis ve dükkan**" olacağı görüş ve kanaatindeyiz.

## 6. BÖLÜM PAZAR BİLGİLERİNE İLİŞKİN ANALİZLER

### 6.1. EKONOMİK GÖRÜNÜM

2018 yılı Mart ayında Bulgaristan'ın liman kenti Varna'da düzenlenen Avrupa Birliği-Türkiye zirvesi, 24 Haziran 2018'de Türkiye tarihindeki ilk başkanlık seçimi olan Cumhurbaşkanlığı ve Milletvekili Genel Seçimlerinin düzenlenmesi, 7 kez uzatılan olağanüstü halin kaldırılması gibi siyasi gelişmeler ekonomik görünümde ana faktör olmaya devam etmiş ve ekonomide 2018 yılı ilk yarısında bekle-gör stratejileri hakim olmuştur.

Küresel büyüme 2018 yılının ilk yarısında istikrar kazanmış ve gücünü korumaya devam etmiştir. ABD ekonomisinde büyüme daha istikrarlı bir görünüm arz ederken Euro Bölgesi, Japonya ve İngiltere'de ekonomik büyüme yılın ilk çeyreğinde yavaşlamış, bu ülkeler için yıl sonu tahminleri aşağı yönlü güncellenmiştir. Gelişmekte olan ülkelere ise, değer kaybeden para birimleri, yükselen petrol fiyatları ve dış ticarete küresel ölçekte artan korumacılık söylemleri nedeniyle büyüme görünümü ülkeler arasında farklılaşmaktadır. Yükselen emtia fiyatları ve enerji fiyatlarına karşın, tüketici ve çekirdek enflasyon oranları küresel ölçekte ılımlı seyretmektedir. Olumlu büyüme performansı ve destekleyici maliye politikasına bağlı olarak Amerikan Merkez Bankası'nın (FED) para politikasındaki normalleşme sürecini hızlandırma ihtimali bir önceki enflasyon raporu dönemine göre belirgin ölçüde yükselerek, ABD tahvil getirilerinin artmasına neden olmuştur. ABD dolarındaki yükseliş son dönemde küresel finansal piyasalarda dalgalanmalara yol açmıştır. Gelişmekte olan ülkelere yönelik risk algısının bozulmasıyla birlikte, portföy akımlarında yılın ikinci çeyreğinde zayıflama gözlenirken döviz kurlarında da değer kaybı ve oynaklık kaydedilmiştir.

2018 yılının ikinci çeyreğinde küresel finansal piyasalarda artan oynaklıklar ve gelişmekte olan ülkelerin risk primlerindeki yükselişe ilave olarak, yurt içi belirsizlikler ve cari açık ile enflasyonda görülen yükselişin etkisiyle Türkiye'nin ülke risk primi ile döviz kurlarına daire göstergeler diğer gelişmekte olan ülkelere olumsuz şekilde ayrılmıştır. Sıklaşan finansal koşullara paralel olarak ikinci çeyrekte bankaların işletmelere uyguladığı kredi standartları da sıklaşmış; yavaşlayan faaliyetin de etkisiyle işletmelerin kredi talebi azalmıştır. Böylelikle, kredilerin büyüme hızı ikinci çeyrekte de gerilemeye devam etmiştir.

#### 6.1.1. GSYİH BÜYÜME ORANI

2017 yılı için yıllık GSYİH büyüme oranı, beklentilerin çok üzerinde %7,4 olarak açıklanmıştır. Türkiye'nin büyüme ivmesi hanehalkı tüketimi (%11) ve gayrisafi sabit sermaye oluşumunun (%9,7) katkılarıyla devam etmiştir ve 2018 yılının ilk çeyreğine ilişkin GSYİH büyümesi %7,4 olarak kayıt altına alınmıştır. Kalkınma Bakanlığı'nın 2018-2020 Orta Vadeli Programı (OVP) 2018 yılı için %5,5 büyüme beklentisi açıklarken, IMF %4,4 ve Dünya Bankası %4,5 olarak büyüme oranını öngörmektedirler.

### GSYİH Büyüme Karşılaştırmaları

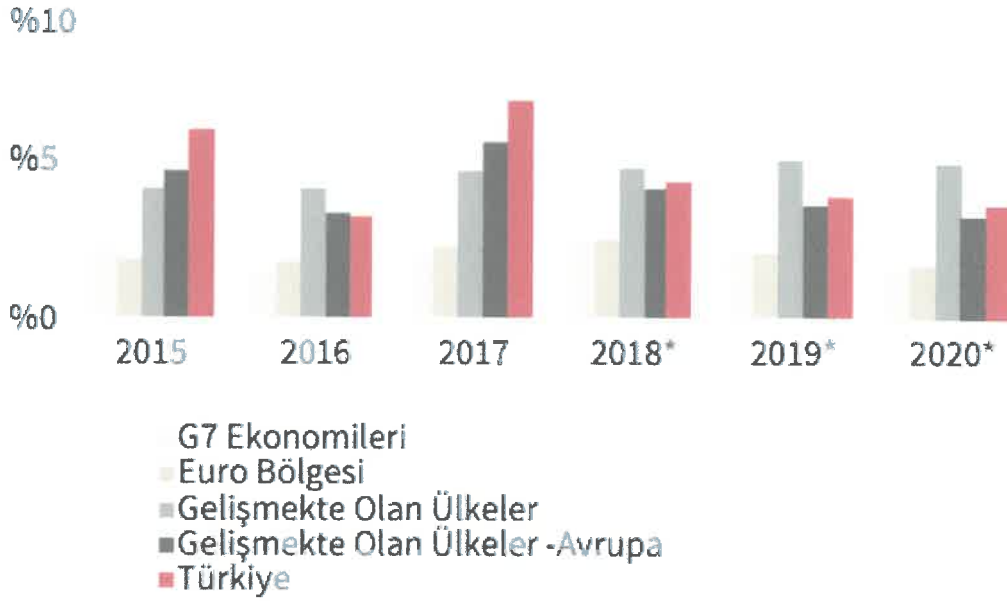

\*Tahmini

Kaynak: IMF, Dünya Ekonomik Görünüm Raporu, Nisan 2018

### 6.1.2. ENFLASYON

Kasım 2017'de 2003 yılının ardından %13'le en yüksek seviyesine ulaşan TÜFE, 2018 yılının ilk çeyreğinde önemli bir düşüş göstererek %10,9'a gerilemiştir. Ancak petrol fiyatlarındaki ve döviz kurlarındaki yükselişin etkisiyle Nisan ayından itibaren artış gösteren TÜFE, Haziran 2018 itibariyle %15,4 seviyesine ulaşmıştır.

### ÜFE & TÜFE

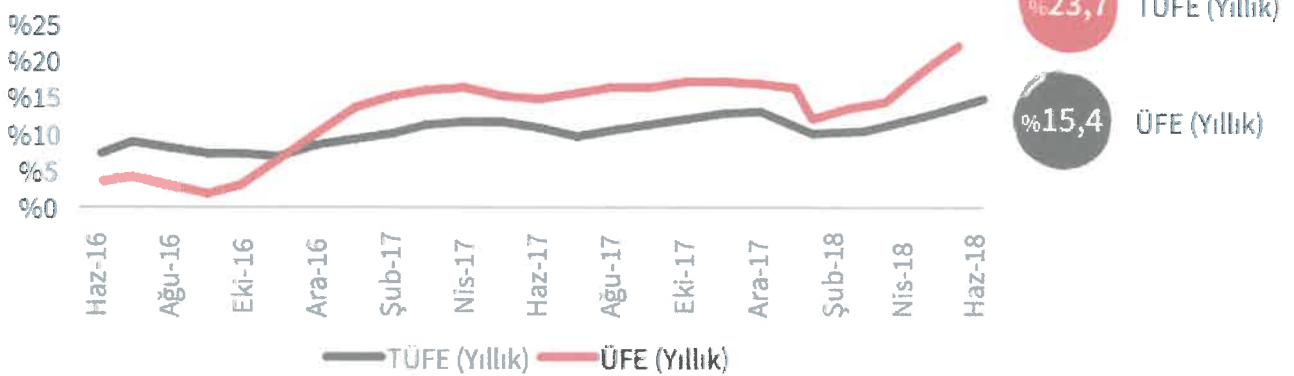

Kaynak: TÜİK

### 6.1.3. DÖVİZ KURLARI

Amerikan Merkez Bankası'nın (FED) sıkılaştırıcı para politikası, cari işlemler açığının büyümesi ve erken seçimin oluşturduğu siyasi belirsizliğin etkisiyle TL, 2018 Haziran ayında USD ve Euro karşısında rekor seviyeye gerilemiştir.

### Döviz Kurları (Aylık Ortalama)

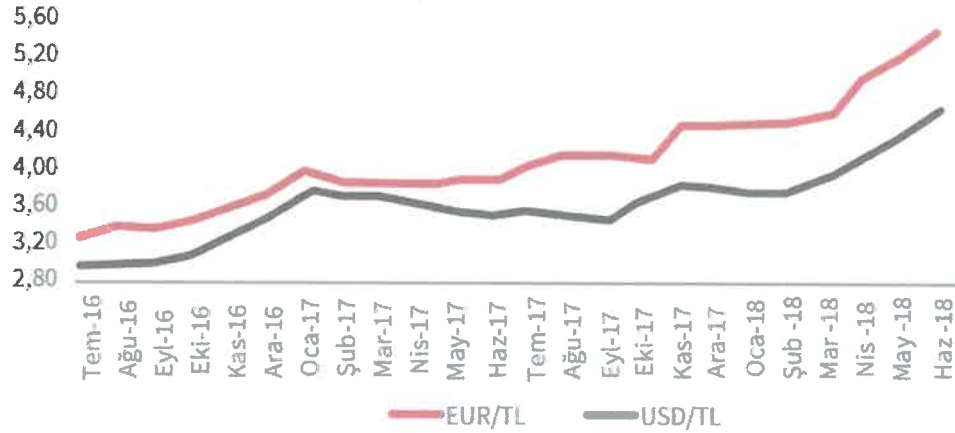

Kaynak: TCMB

#### 6.1.4. TÜKETİCİ GÜVENİ

Tüketici Güven Endeksi, tüketicilerin gelecek 12 aylık süreçte genel ekonomik görünüm, hane halkı finansal durumu ve işsizlik oranlarına ilişkin beklentilerini ölçmektedir. Ocak ayında yükselen ve 72 seviyesine ulaşan endeks, siyasi ve ekonomik sebeplerden dolayı düşüş göstermiştir.

### Tüketici Güven Endeksi

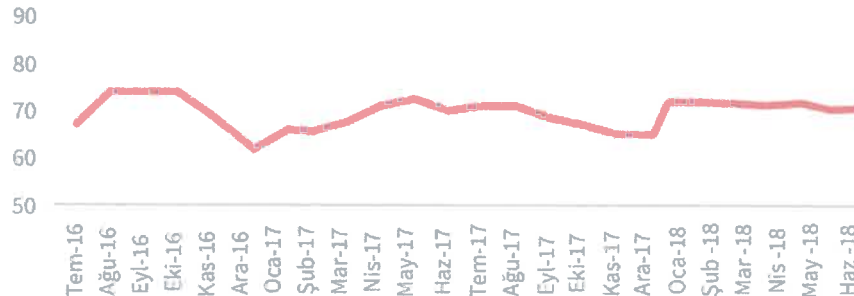

#### 6.1.5. YATIRIM PAZARI

Yatırım piyasası, 2018'in ilk yarısında başkanlık ve milletvekilliği genel seçimlerinin yanı sıra Türk Lirası'nın zayıf görünümünden kaynaklanan siyasi ve ekonomik belirsizlik nedeniyle ortalamanın altında bir performans sergilemiştir. Birçok yatırımcı Haziran ayının sonuna kadar seçimlerin sonucunu beklemiş ve yatırım kararlarını ertelemiştir. Alışveriş merkezleri, ofisler, endüstriyel ve lojistik tesisler, oteller ve araziler gibi çeşitli mülk tiplerindeki fiyat seviyeleri 2018'in ilk yarıyılında 2017 yılının ilk yarısına kıyasla hafif bir düşüş göstermiştir. Bununla birlikte söz konusu mülklerdeki getiri oranında %7-8 bandından %7,75-8,5 seviyesine doğru bir artış gözlenmiştir.

Perakende pazarında, bazı Avrupa piyasaları alışveriş merkezi yatırımcılarına %4-5 seviyesinde tatmin edici bir getiri sunmaktadır. Söz konusu rakip piyasaların yanı sıra; Haziran ayı itibarıyla %15 seviyesini aşan enflasyondan kaynaklanan yüksek faiz baskısı ve inşaat halindeki perakende projelerinin oluşturduğu arz fazlası riski gibi yatırımcıların temkinli hareket etmesine neden olan bazı temel konular mevcuttur.



Ofis piyasası, yabancı firmaların Türkiye'ye yönelik ilgisinin azalmasından kaynaklanan talep daralması nedeniyle kiracı dostu bir görünüm sergilemeye devam etmiştir. Bu talep daralması; boşluk oranlarının geçtiğimiz birkaç yıldaki kayda değer artışında da etkili olmuştur. Söz konusu yerel koşullara ek olarak, küresel rekabet İstanbul ofis piyasasını küresel çekicilik bakımından olumsuz etkilemektedir. İstanbul ofis piyasası; bulunduğu bölgedeki diğer ülkelerin yanı sıra küresel ofis yatırımcılarına düşük kredi riski ve Euro bazlı getiriler sunan gelişmiş Avrupa pazarlarıyla rekabet etmek durumundadır.

Konut piyasasında yabancı yatırımcıların tercihlerini belirleyen önemli konular vardır. Avrupa'daki piyasalar açısından ilk etapta güvenlik ve eğitim ön plana çıkmaktadır. Bununla birlikte, başta Almanya olmak üzere Euro Bölgesi'ndeki Euro bazlı daha yüksek gelir ve getiri oranlarının yanı sıra, özellikle Portekiz'deki esnek ön şartlar sayesinde, serbest dolaşım hakkı kazanma durumu yabancı yatırımcıların ilgisini çekmektedir. Yabancı yatırımcıların Türkiye emlak piyasasına olan ilgisi son üç yılda önemli bir düşüş göstermiştir. Diğer yandan, gayrimenkul yatırımında ciddi bir yatırım iştahı olan yerli yatırımcı sayısı da çok yüksek görünmemektedir. Bununla birlikte, finansal kısıtlamalarla karşılaşan ve kısa vadeli sermaye gereksinimlerini karşılamak için portföylerindeki mülkleri satması beklenen bazı büyük şirketler nedeniyle fiyat seviyesinin daha da düşmesi öngörülmektedir. Yabancı sermayenin eksikliği ve borç finansmanının pahalı olması göz önüne alındığında; piyasadaki fırsatları takip eden yabancı yatırımcıların yatırım kararını alması için fiyat seviyesini düşürmek ve getiri oranını artırmak dışında bir çözüm yakın gelecekte görünmemektedir.

## **6.2. BÖLGE ANALİZİ**

### **6.2.1. BAŞAKŞEHİR İLÇESİ**

2008 yılında Küçükçekmece, Esenler ve Büyükçekmece ilçelerinden ayrılarak ilçe yapılmıştır. Başakşehir, kuzeyde Arnavutköy, kuzeydoğuda Sultangazi, doğuda Esenler, güneyde Bağcılar, Küçükçekmece ve Avcılar ile batıda Esenyurt ilçeleriyle çevrilidir.

İlçenin kurulduğu bölgenin tarihi oldukça eskidir. Bu bölgenin Osmanlı dönemindeki ismi Azatlık'tır. Bu dönemde, Osmanlı Devleti'nin barut ihtiyacı buradan karşılanmaktaydı. Daha sonra, Altınşehir - Kayabaşı hattı başta olmak üzere bölgeye Resneli Çiftliği denmiştir. Çiftlik ve çevresindeki arazilerin parsellenmesi ve imara açılmasıyla ilçenin bugünkü mahalleleri oluşmuştur. İstanbul'daki bilinen ilk yerleşim yeri olan Yarımburgaz Mağarası ilçenin Altınşehir semtinde Kayabaşı yolu üzerinde bulunmaktadır. İlçedeki en sağlıklı biçimde günümüze ulaşan eser Resneli Çiftliği'dir. Meşrutiyet'in ilanında önemli rolü olan bu Arnavut kökenli Osmanlı devlet adamı Resneli Niyazi Bey'e ait çiftlik hala ayakta durmaktadır.

İlçede sosyal yaşam, Sular Vadisi ile Bahçeşehir'deki yapay gölet ve çevresindedir. Bahçeşehir'deki gölet, Türkiye'nin en büyük yapay göletidir. Bunun dışında Atatürk Olimpiyat Stadı bu ilçede bulunmaktadır. TOKİ tarafından geliştirilen ve Türkiye'nin en büyük uydukent projesi olan 65.000 konutun planlandığı Kayaşehir Projesi de bu ilçe sınırları içindedir.

Başakşehir İlçesi'nde sanayi sektörü, ekonomik yapı içinde önemli bir yer tutmaktadır. İstanbul Metropoliten Alanı içerisinde yer alan iki organize sanayi bölgesinden biri olan ve TEM otoyolunun hemen kuzeyinde 700 hektar alan üzerinde kurulan İkitelli Organize Küçük Sanayi Bölgesi, ilçede sanayi sektörünün diğer sektörler içinde büyük bir yüzde ile yer almasını sağlamıştır. Ayrıca, Başakşehir İlçesi sınırları içinde yer alan Kayabaşı Mevkiinde, parsel ölçeğinde faaliyetlerini sürdüren muhtelif sanayi tesisleri bulunmaktadır.

2017 yılı Adrese Dayalı Nüfus Kayıt Sistemi'ne (ADNKS) göre nüfusu 396.729 kişidir.

### 6.3. PİYASA BİLGİLERİ

#### 6.3.1. SATILIK DÜKKANLAR

Taşınmazların konumlandığı bölgede bulunan satılık dükkanlara ait bilgiler aşağıdaki gibidir.

- 1) Bahçekent Emlak Konutları bünyesinde yer alan zemin katta konumlu, caddeye cephesi bulunmayan brüt 330 m<sup>2</sup> alanlı dükkan 3.500.000,-TL bedelle satılıktır.  
(m<sup>2</sup> birim pazar fiyatı ~ 10.610,-TL)  
İlgili tel: 0532 765 39 65
- 2) Bahçekent Flora Evleri bünyesinde yer alan zemin katta konumlu, caddeye cephesi bulunan brüt 277 m<sup>2</sup> alanlı dükkan 1.950.000,-TL bedelle satılıktır.  
(m<sup>2</sup> birim pazar fiyatı ~ 7.040,-TL)  
İlgili tel: 0532 765 39 65
- 3) Bahçekent Flora Evleri bünyesinde yer alan zemin katta konumlu, caddeye cephesi bulunan brüt 174 m<sup>2</sup> alanlı dükkan 1.100.000,-TL bedelle satılıktır.  
(m<sup>2</sup> birim pazar fiyatı ~ 6.320,-TL)  
İlgili tel: 0555 888 10 88
- 4) Bahçekent Flora Evleri bünyesinde yer alan bodrum katta konumlu, caddeye cephesi bulunmayan brüt 300 m<sup>2</sup> alanlı dükkan 1.306.000,-TL bedelle satılıktır.  
(m<sup>2</sup> birim pazar fiyatı ~ 4.350,-TL)  
İlgili tel: 0530 631 77 96

#### 6.3.2. SATILIK OFİSLER

Taşınmazların konumlandığı bölgede bulunan satılık ofislere ait bilgiler aşağıdaki gibidir.

- 1) Bahçekent Flora bünyesinde yer alan brüt 146 m<sup>2</sup> alanlı mobilyalı ofis 995.000,-TL bedelle satılıktır. (m<sup>2</sup> birim satış fiyatı ~ 6.820,-TL)  
İlgili tel: 0212 801 53 84
- 2) Bahçekent Emlak Konutları'nın yakınında konumlu brüt 140 m<sup>2</sup> alanlı dekorasyonlu ofis 550.000,-TL bedelle satılıktır. (m<sup>2</sup> birim değeri ~ 3.930,-TL)  
İlgili tel: 0212 607 15 50
- 3) Park City Projesi bünyesinde yer alan brüt 34 m<sup>2</sup> alanlı ofis 260.000,-TL bedelle satılıktır.  
(m<sup>2</sup> birim satış fiyatı ~ 7.650,-TL)  
İlgili tel: 0212 500 04 48
- 4) Park City Projesi bünyesinde yer alan brüt 53 m<sup>2</sup> alanlı ofis 325.000,-TL bedelle satılıktır.  
(m<sup>2</sup> birim satış fiyatı ~ 6.130,-TL)  
İlgili tel: 0212 500 04 48

## 6.4. GAYRİMENKULLERİN DEĞERİNE ETKİ EDEN ÖZET FAKTÖRLER

### Olumlu faktörler:

- Konumları,
- Reklam kabiliyetleri,
- Müşteri celbi,
- Yeni bir proje bünyesinde bulunmaları,
- Kat mülkiyetine geçilmiş olması,
- Bölgenin tamamlanmış altyapısı.

### Olumsuz faktör:

- Döviz kurlarındaki aşırı dalgalanma nedeniyle gayrimenkule olan genel talebin azalmış olması.

## 7. BÖLÜM DEĞERLEME SÜRECİ

### 7.1. DEĞERLEME YAKLAŞIMLARI

Değerleme yaklaşımlarının uygun ve değerlendirilen varlıklarının içeriği ile ilişkili olmasına dikkat edilmesi gerekir. Aşağıda tanımlanan ve açıklanan üç yaklaşım değerlemede kullanılan temel yaklaşımlardır. Bunların tümü, fiyat dengesi, fayda beklentisi veya ikame ekonomi ilkelerine dayanmaktadır. Temel değerlendirme yaklaşımları aşağıdaki gibidir.

- Pazar Yaklaşımı
- Gelir Yaklaşımı
- Maliyet Yaklaşımı

#### 7.1.1. PAZAR YAKLAŞIMI

Pazar yaklaşımı; varlığın, fiyat bilgisi elde edilebilir olan aynı veya karşılaştırılabilir (benzer) varlıklarla karşılaştırılması suretiyle gösterge niteliğindeki değer belirlendiği yaklaşımı ifade eder.

Aşağıda yer verilen durumlarda, pazar yaklaşımının uygulanması ve bu yaklaşıma önemli ve/veya anlamlı ağırlık verilmesi gerekli görülmektedir:

- Değerleme konusu varlığın değer esasına uygun bir bedelle son dönemde satılmış olması,
- Değerleme konusu varlığın veya buna önemli ölçüde benzerlik taşıyan varlıkların aktif olarak işlem görmesi,
- Önemli ölçüde benzer varlıklar ile ilgili sık yapılan ve/veya güncel gözlemlenebilir işlemlerin söz konusu olması.

Yukarıda yer verilen durumlarda pazar yaklaşımının uygulanması ve bu yaklaşıma önemli ve/veya anlamlı ağırlık verilmesi gerekli görülmeyle birlikte, söz konusu kriterlerin karşılanmadığı aşağıdaki ilave durumlarda, pazar yaklaşımı uygulanabilir ve bu yaklaşıma önemli ve/veya anlamlı ağırlık verilebilir. Pazar yaklaşımının aşağıdaki durumlarda uygulanması halinde, değerlemeyi gerçekleştiren diğer yaklaşımların uygulanıp uygulanamayacağını ve pazar yaklaşımı ile belirlenen gösterge niteliğindeki değeri pekiştirmek amacıyla ağırlıklandırılıp ağırlıklandırılmayacağını dikkate alması gerekli görülmektedir:

- Değerleme konusu varlığa veya buna önemli ölçüde benzer varlıklara ilişkin işlemlerin, pazardaki oynaklık ve hareketlilik dikkate almak adına, yeteri kadar güncel olmaması,
- Değerleme konusu varlığın veya buna önemli ölçüde benzerlik taşıyan varlıkların aktif olmamakla birlikte işlem görmesi,
- Pazar işlemlerine ilişkin bilgi elde edilebilir olmakla birlikte, karşılaştırılabilir varlıkların değerlendirme konusu varlıkla önemli ve/veya anlamlı farklılıklarının, dolayısıyla da sübjektif düzeltmeler gerektirme potansiyelinin bulunması,
- Güncel işlemlere yönelik bilgilerin güvenilir olmaması (örneğin, kulaktan dolma, eksik bilgiye dayalı, sinerji alıcılı, muvazaalı, zorunlu satış içeren işlemler vb.),
- Varlığın değerini etkileyen önemli unsurun varlığın yeniden üretim maliyeti veya gelir yaratma kabiliyetinden ziyade pazarda işlem görebileceği fiyat olması.

### 7.1.2. GELİR YAKLAŞIMI

Gelir yaklaşımı, gösterge niteliğindeki değer, gelecekteki nakit akışlarının tek bir cari değere dönüştürülmesi ile belirlenmesini sağlar. Gelir yaklaşımında varlığın değeri, varlık tarafından yaratılan gelirlerin, nakit akışlarının veya maliyet tasarruflarının bugünkü değerine dayanılarak tespit edilir. Aşağıda yer verilen durumlarda, gelir yaklaşımının uygulanması ve bu yaklaşıma önemli ve/veya anlamlı ağırlık verilmesi gerekli görülmektedir:

- Varlığın gelir yaratma kabiliyetinin katılımcının gözüyle değeri etkileyen çok önemli bir unsur olması,
- Değerleme konusu varlıkla ilgili gelecekteki gelirin miktarı ve zamanlamasına ilişkin makul tahminler mevcut olmakla birlikte, ilgili pazar emsallerinin varsa bile az sayıda olması.

Yukarıda yer verilen durumlarda gelir yaklaşımının uygulanması ve bu yaklaşıma önemli ve/veya anlamlı ağırlık verilmesi gerekli görülmeyle birlikte, söz konusu kriterlerin karşılanmadığı aşağıdaki ilave durumlarda, gelir yaklaşımı uygulanabilir ve bu yaklaşıma önemli ve/veya anlamlı ağırlık verilebilir. Gelir yaklaşımının aşağıdaki durumlarda uygulanması halinde, değerlemeyi gerçekleştiren diğer yaklaşımların uygulanıp uygulanamayacağını ve gelir yaklaşımı ile belirlenen gösterge niteliğindeki değeri pekiştirmek amacıyla ağırlıklandırılıp ağırlıklandırılmayacağını dikkate alması gerekli görülmektedir:

- Değerleme konusu varlığın gelir yaratma kabiliyetinin katılımcının gözüyle değeri etkileyen birçok faktörden yalnızca biri olması,
- Değerleme konusu varlıkla ilgili gelecekteki gelirin miktarı ve zamanlamasına ilişkin önemli belirsizliklerin bulunması,
- Değerleme konusu varlıkla ilgili bilgiye erişimsizliğin bulunması (örneğin, kontrol gücü bulunmayan bir pay sahibi geçmiş tarihli finansal tablolara ulaşabilir, ancak tahminlere/bütçelere ulaşamaz),
- Değerleme konusu varlığın gelir yaratmaya henüz başlamaması, ancak başlamasının planlanmış olması.

Gelir yaklaşımının temelini, yatırımcıların yatırımlarından getiri elde etmeyi beklemeleri ve bu getirinin yatırıma ilişkin algılanan risk seviyesini yansıtmalarının gerekli görülmesi teşkil eder.

Genel olarak yatırımcıların sadece sistematik risk ("pazar riski" veya "çeşitlendirmeyeyle giderilemeyen risk" olarak da bilinir) için ek getiri elde etmeleri beklenir.

### 7.1.3. MALİYET YAKLAŞIMI

Maliyet yaklaşımı, bir alıcının, gereksiz külfet doğuran zaman, elverişsizlik, risk gibi etkenler söz konusu olmadıkça, belli bir varlık için, ister satın alma, isterse yapım yoluyla edinilmiş olsun, kendisine eşit faydaya sahip başka bir varlığı elde etme maliyetinden daha fazla ödeme yapmayacağı ekonomik ilkesinin uygulanmasıyla gösterge niteliğindeki değerin belirlendiği yaklaşımdır. Bu yaklaşımda, bir varlığın cari ikame maliyetinin veya yeniden üretim maliyetinin hesaplanması ve fiziksel bozulma ve diğer biçimlerde gerçekleşen tüm yıpranma paylarının düşülmesi suretiyle gösterge niteliğindeki değer belirlenmektedir.

Aşağıda yer verilen durumlarda, maliyet yaklaşımının uygulanması ve bu yaklaşıma önemli ve/veya anlamlı ağırlık verilmesi gerekli görülmektedir:

- Katılımcıların değerlendirme konusu varlıkla önemli ölçüde aynı faydaya sahip bir varlığı yasal kısıtlamalar olmaksızın yeniden oluşturabilmesi ve varlığın, katılımcıların değerlendirme konusu varlığı bir an evvel kullanabilmeleri için önemli bir prim ödemeye razı olmak durumunda kalmayacakları kadar, kısa bir sürede yeniden oluşturulabilmesi,
- Varlığın doğrudan gelir yaratmaması ve varlığın kendine özgü niteliğinin gelir yaklaşımını veya pazar yaklaşımını olanaksız kılması,
- Kullanılan değer esasının temel olarak ikame değeri örneğinde olduğu gibi ikame maliyetine dayanması.

Yukarıda yer verilen durumlarda maliyet yaklaşımının uygulanması ve bu yaklaşıma önemli ve/veya anlamlı ağırlık verilmesi gerekli görülmeyle birlikte, söz konusu kriterlerin karşılanmadığı aşağıdaki ilave durumlarda, maliyet yaklaşımı uygulanabilir ve bu yaklaşıma önemli ve/veya anlamlı ağırlık verilebilir. Maliyet yaklaşımının aşağıdaki durumlarda uygulanması halinde, değerlemeyi gerçekleştiren diğer yaklaşımların uygulanıp uygulanamayacağını ve maliyet yaklaşımı ile belirlenen gösterge niteliğindeki değeri pekiştirmek amacıyla ağırlıklandırılıp ağırlıklandırılmayacağını dikkate alması gerekli görülmektedir:

- Katılımcıların aynı faydaya sahip bir varlığı yeniden oluşturmayı düşündükleri, ancak varlığın yeniden oluşturulmasının önünde potansiyel yasal engellerin veya önemli ve/veya anlamlı bir zaman ihtiyacının bulunması,
- Maliyet yaklaşımının diğer yaklaşımlara bir çapraz kontrol aracı olarak kullanılması (örneğin, maliyet yaklaşımının, değerlemesi işletmenin sürekliliği varsayımıyla yapılan bir işletmenin tasfiye esasında daha değerli olup olmadığının teyit edilmesi amacıyla kullanılması),
- Varlığın, maliyet yaklaşımında kullanılan varsayımları son derece güvenilir kılacak kadar, yeni oluşturulmuş olması.

Kısmen tamamlanmış bir varlığın değeri genellikle, varlığın oluşturulmasında geçen süreye kadar katılan maliyetleri (ve bu maliyetlerin değere katkı yapıp yapmadığını) ve katılımcıların, varlığın, tamamlandığındaki değerinden varlığı tamamlamak için gereken maliyetler ile kâr ve riske göre yapılan uygun düzeltmeler dikkate alındıktan sonraki değerine ilişkin beklentilerini yansıtacaktır.

## 7.2. DEĞERLEMEDE KULLANILACAK YÖNTEMLERİN BELİRLENMESİ

Sermaye Piyasası Kurulu'nun 01.02.2017 tarih Seri III-62.1 sayılı "Sermaye Piyasasında Değerleme Standartları Hakkında Tebliğ" doğrultusunda Sermaye Piyasası Kurulu Karar Organı'nın 22.06.2017 tarih ve 25/856 sayılı kararı ile Uluslararası Değerleme Standartları 2017 UDS 105 Değerleme Yaklaşımları ve Yöntemleri 10.4. maddesinde; "Değerleme çalışmasında yer alan bilgiler ve şartlar dikkate alındığında, özellikle tek bir yöntemin doğruluğuna ve güvenilirliğine yüksek seviyede itimat duyulduğu hallerde, değerlemeyi gerçekleştirenlerin bir varlığın değerlendirilmesi için birden fazla değerlendirme yöntemi kullanılması gerekmez." yazmaktadır.

Ülkemizde bağımsız bölüme ait arsa payı hesabında farklı hesapların kullanılması sebebiyle bu tür gayrimenkullerde (daire, dükkan, ofis vs.) maliyet yaklaşımı her zaman çok sağlıklı sonuçlar vermemektedir. Ayrıca bölgede emsal nitelikte satılık arsa bulunamaması ve rapora konu taşınmazın ana yapı içerisinde bulunan bağımsız bölüm olması nedeniyle değerlemede maliyet yaklaşımı yöntemi kullanılmayacaktır.

Gelir yaklaşımı yöntemi gelecekteki tahmini gelir kazançlarının günümüzdeki değerini bulma işlemidir. Bu yöntemde kullanılan geleceğe yönelik tahmin ve projeksiyonlar, güncel piyasa şartları, beklenen kısa vadeli arz ve talep faktörleri ve sürekli istikrarlı bir ekonomiye dayalıdır. Bu nedenle değerlemede gelir yaklaşımı yöntemi kullanılmayacaktır.

Tek bir yöntem ile güvenilir bir karar verilebilmesi için yeterli bulgu bulunduğundan taşınmazların pazar değerlerinin tespitinde; **pazar yaklaşımı yöntemi** kullanılacaktır.

## 8. BÖLÜM PAZAR DEĞERİ TESPİTİ

### 8.1. PAZAR YAKLAŞIMI YÖNTEMİ VE ULAŞILAN SONUÇ

Bu yöntemde, yakın dönemde pazara çıkarılmış veya satılmış benzer gayrimenkuller dikkate alınarak, pazar değerini etkileyebilecek kriterler çerçevesinde fiyat ayarlaması yapıldıktan sonra konu taşınmazlar için m<sup>2</sup> birim değerleri belirlenmiştir.

Taşınmazların pazar değerlerinin tespitinde; emlak pazarlama firmaları ile görüşülmüş, bulunan emsaller; konum, mimari özellik, inşaat kalitesi ve büyüklük gibi kriterler dahilinde karşılaştırılmış, ayrıca ofisimizdeki mevcut data ve bilgilerden faydalanılmıştır.

#### 8.1.1. SATILIK EMSALLERİN ANALİZİ

Değerlemeye konu dükkanlar için emsaller; 654 ada, 1 no'lu parsel üzerindeki 2. Blok 4 bağımsız bölüm no'lu dükkan için; konum, mimari özellik, inşaat kalitesi ve büyüklük gibi kriterler dahilinde karşılaştırılmış m<sup>2</sup> birim pazar değeri hesaplanmıştır. Diğer dükkanlar ise proje içerisinde buldukları konum bakımından 654 ada, 1 no'u parsel üzerindeki 2. Blok bünyesinde yer alan 4 bağımsız bölüm no'lu dükkan esas alınarak kendi aralarında tekrar şerefiyelendirilmiştir. Şerefiyelendirme çalışmasının detayı şirket arşivimizdeki çalışma notlarında mevcuttur.

DÜKKAN PAZAR DEĞERİ ŞEREFİYE KRİTERLERİ (%)							
Emsaller	M <sup>2</sup> Fiyatı (TL)	Konum	İnşaat Kalitesi	Mimari Özellik	Büyükük	Pazarlık Payı	Emsal Değer (TL)
<b>Emsal 1</b>	10.610	-60%	0%	0%	10%	-20%	4.240
<b>Emsal 2</b>	7.040	-40%	0%	0%	10%	-20%	4.220
<b>Emsal 3</b>	6.320	-20%	0%	0%	5%	-20%	4.420
<b>Emsal 4</b>	4.350	0%	0%	0%	10%	-20%	4.350
<b>Ortalama</b>							<b>4.300</b>

Değerlemeye konu ofisler için emsaller; 656 ada, 5 no'lu parsel üzerindeki 1. Blok 83 bağımsız bölüm no'lu ofis için; konum, mimari özellik, inşaat kalitesi ve büyükük gibi kriterler dahilinde karşılaştırılmış m<sup>2</sup> birim pazar değeri hesaplanmıştır. Diğer ofisler ise proje içerisinde buldukları konum bakımından 656 ada, 5 no'u parsel üzerindeki 1. Blok bünyesinde yer alan 83 bağımsız bölüm no'lu ofis esas alınarak kendi aralarında tekrar şerefiyelendirilmiştir. Şerefiyelendirme çalışmasının detayı şirket arşivimizdeki çalışma notlarında mevcuttur.

OFİS PAZAR DEĞERİ ŞEREFİYE KRİTERLERİ (%)							
Emsaller	M <sup>2</sup> Fiyatı (TL)	Konum	İnşaat Kalitesi	Mimari Özellik	Büyükük	Pazarlık Payı	Emsal Değer (TL)
<b>Emsal 1</b>	6.820	-40%	0%	0%	0%	-20%	2.730
<b>Emsal 2</b>	3.930	-20%	0%	5%	0%	-20%	2.550
<b>Emsal 3</b>	7.650	-25%	0%	-5%	-10%	-20%	2.290
<b>Emsal 4</b>	6.130	-15%	0%	-5%	-10%	-20%	2.450
<b>Ortalama</b>							<b>2.500</b>

### 8.1.2. ULAŞILAN SONUÇ

Yapılan piyasa araştırmaları, değerlendirme süreci ve emsal analizinden hareketle belirtilen özellikler göz önünde bulundurularak 18 adet bağımsız bölüm için takdir edilen toplam pazar değerleri aşağıdaki tabloda belirtilmiştir. Taşınmazların ayrı ayrı detaylı değer tablosu rapor ekinde sunulmuştur.

Toplam Satış Brüt Alanı (m <sup>2</sup> )	Toplam Pazar Değeri (TL)
2.776,43	7.435.000

## 9. BÖLÜM ANALİZ SONUÇLARININ DEĞERLENDİRİLMESİ

### 9.1. NİHAİ DEĞER TAKDİRİ

Tek bir yöntem ile güvenilir bir karar verilebilmesi için yeterli bulgu bulunduğundan taşınmazların toplam pazar değerinin tespitinde; pazar yaklaşımı kullanılmıştır.

Buna göre; değerlemeye konu 18 adet bağımsız bölümün Türk Lirası cinsinden bugünkü toplam pazar değeri için **7.435.000,-TL (Yedimilyondörtüyüzotuzbeşbin Türk Lirası)** kıymet takdir olunmuştur.

## 10. BÖLÜM SONUÇ

Rapor içeriğinde özellikleri belirtilen gayrimenkullerin yerinde yapılan incelemesinde, konumlarına, büyüklüklerine, mimari özelliklerine, inşaat kalitelerine, kullanım fonksiyonuna ve çevrede yapılan piyasa araştırmalarına göre günümüz ekonomik koşulları itibariyle 18 adet bağımsız bölümün Türk Lirası cinsinden bugünkü toplam pazar değeri aşağıda tablo halinde sunulmuştur.

	TL	USD	EURO
<b>TOPLAM PAZAR DEĞERİ</b>	7.435.000	1.359.000	1.204.000

**Not:** 14.11.2018 günü saat 15:30'da belirlenen gösterge niteliğindeki T.C.M.B. satış kuruna göre 1,-USD = 5,4724 TL ve 1,-EURO = 6,1733 TL'dir.

**Taşınmazların sermaye piyasası mevzuatı hükümleri çerçevesinde GYO portföyünde "binalar" başlığı altında bulunmalarında herhangi bir sakınca olmadığı görüş ve kanaatindeyiz.**

İşbu rapor, üç orijinal olarak düzenlenmiştir.

Bilgilerinize sunulur. 15 Kasım 2018

(Değerleme tarihi: 09 Kasım 2018)

Saygılarımızla,



Batuhan BAŞ  
Şehir Plancısı  
Sorumlu Değerleme Uzmanı



Nurettin KULAK  
Jeoloji Mühendisi  
Sorumlu Değerleme Uzmanı

### **Ekler:**

- Pazar Değerleri Tablosu
- Uydu Görünüşleri
- Fotoğraflar
- Tapu Suretleri
- Taşınmazlara Ait Tapu Kaydı Belgeleri
- İmar Durumu Belgeleri
- Mimari Proje
- Yapı Ruhsatları
- Yapı Kullanma İzin Belgeleri
- Onaylı Bağımsız Bölüm Listesi
- Şirketimiz Tarafından Değerleme Konusu Gayrimenkuller İçin Daha Önce Hazırlanan Rapor Bilgileri
- Raporu Hazırlayanları Tanıtıcı Bilgiler
- SPK Lisans Belgeleri