



A ARTIBİR GAYRİMENKUL DEĞERLEME A.Ş.

VAKIF GAYRİMENKUL YATIRIM ORTAKLIĞI A.Ş.

FATİH / İSTANBUL

(Fatih İş Merkezi)

DEĞERLEME RAPORU

Rapor No: 2017-VAKIFGYO-10R

YÖNETİCİ ÖZETİ

TALEP EDEN KURUM	VAKIF GAYRİMENKUL YATIRIM ORTAKLIĞI A.Ş.
DAYANAK SÖZLEŞMESİ	02.10.2017 tarihli sözleşme
BAŞVURU TARİHİ VE TALEP NO	02.10.2017 - 10
RAPORUN KONUSU	Mülkiyeti VAKIF GAYRİMENKUL YATIRIM ORTAKLIĞI A.Ş.'ne ait olan; İstanbul ili, Fatih ilçesi, Kirmasti mahallesi, 2123 ada, 9 numaralı parselde kayıtlı " Kargir Banka Binası " vasfı ile kayıtlı taşınmazın güncel pazar değerinin tespiti.
DEĞERLEME TARİHİ	21.12.2017
RAPOR TARİH VE NO	28.12.2017 - 2017-VAKIFGYO-10
REVİZE RAPOR TARİHİ VE NO	08.05.2018 - 28.12.2017/2017-VAKIFGYO-10R
REVİZE AÇIKLAMASI	T.C. Başbakanlık Sermaye Piyasası Kurulu Kurumsal Yatırımcılar Dairesi Başkanlığı'nın 26.04.2018 tarih, E.4471 sayılı yazısı gereğince raporumuzda yer alan " <i>Bu takdirimiz, taşınmazla ilgili herhangi bir hukuksal sorun bulunmadığı kabulüne dayalıdır</i> " ifadesinin rapordan çıkartılması yanında 'Raporun 3-9-2 bölümündeki 2. Kata ilişkin mahal açıklaması ile 6.3 bölümündeki ifadenin tutarlı hale getirilmesi ve Emsal Karşılaştırma Yöntemine göre yapılan çalışmada değer nasıl belirlendiğinin belirtilerek' değerlendirme raporunun revizesi" istenmiştir. Başkaca herhangi bir değişiklik yapılmaksızın belirtilen ifade çıkartılarak, 6.3'te gerekli açıklama yapılarak ve birim fiatın seçilme nedeni belirtilerek rapor yenilenmiştir.
SAHİBİ	VAKIF GAYRİMENKUL YATIRIM ORTAKLIĞI A.Ş.
HİSSESİ	Tam
TAPU İNCELEMESİ	13.12.2017 tarihinde, saat 10:57 itibarıyla Tapu ve Kadastro Genel Müdürlüğü-Web Portalından alınan TAKBİS belgelerine göre değerlendirme konusu taşınmazın tapu kayıtları üzerinde herhangi bir takyidat kaydına rastlanmamıştır.
İMAR DURUMU	Fatih Belediyesi İmar ve Şehircilik Müdürlüğü'nden alınan bilgiye ve yazılı imar durumu belgesine göre değerlendirme konusu taşınmazın bulunduğu 2123 ada, 9 parsel, İstanbul IV Numaralı, İstanbul 1 Numaralı Yenileme Alanları, İstanbul II Numaralı Yenileme Alanları Kültür Varlıklarını Koruma Bölge Kurullarınca uygun bulunarak Büyükşehir Belediye Başkanlığı'nca "04.10.2012 tarihinde onaylanan Fatih İlçesi (Tarihi Yarımada) Kentsel, Tarihi, Kentsel Arkeolojik, 1. Derece Arkeolojik Sit Alanı 1/1000 ölçekli Koruma Amaçlı Uygulama İmar Planı'nda; 3.Derece Koruma Bölgesi'nde, 3. Derece Ticaret Alanı içerisinde kalmakta olup, Hmax: 12.50 m irtifa almaktadır. Parsel Vezneciler-Sultangazi Metro güzergâhında kaldığından İBB Raylı Sistemler Daire Başkanlığından görüş alınması gerekmektedir. Taşınmaz, yapı kullanım izin belgesinin bulunması ve cins tashihli olması nedeniyle imar planından olumsuz olarak etkilenmemektedir.
KISITLILIK HALİ	Değerleme konusu taşınmaz için herhangi bir kısıtlılık hali bulunmamaktadır.
DEĞERİ	KDV HARİC TOPLAM SATIŞ DEĞERİ: 5.400.000,-TL (BEŞMİLYONDÖRTYÜZBİNTÜRKLİRASI)
RAPORU HAZIRLAYAN DEĞERLEME UZMANI	ALİ YUMUŞAK (SPK Lisans No: 402973)
RAPORU KONTROL EDEN DEĞERLEME UZMANI	H. Reha ÇOBANOĞLU (SPK Lisans No: 400364)
SORUMLU DEĞERLEME UZMANI	Burhanettin TANDOĞAN (SPK Lisans No:400814)

İçindekiler

BÖLÜM 1 - RAPOR BİLGİLERİ	5 -
1-1 RAPOR TARİHİ VE NUMARASI	5 -
1-2 RAPOR TÜRÜ.....	5 -
1-3 RAPORU HAZIRLAYANLAR	5 -
1-4 DEĞERLEME TARİHİ	5 -
1-5 DAYANAK SÖZLEŞMESİ	5 -
1-6 RAPORUN KURUL DÜZENLEMELERİ KAPSAMINDA DEĞERLEME AMACIYLA HAZIRLANIP HAZIRLANMADIĞINA İLİŞKİN AÇIKLAMA.....	6 -
1-7 ŞİRKET BİLGİLERİ	6 -
1-8 MÜŞTERİ BİLGİLERİ.....	6 -
1-9 MÜŞTERİ TALEPLERİNİN KAPSAMI VE VARSA GETİRİLEN SINIRLAMALAR.....	6 -
BÖLÜM 2 - DEĞER TANIMLARI, GENEL TANIMLAR.....	6 -
2-1 DEĞERLEMENİN AMACI VE TASARLANAN KULLANIMI	6 -
2-2 DEĞERİN TANIMI VE PİYASA DEĞERİ AÇIKLAMASI	6 -
2-3 DEĞERLENDİRİLEN MÜLK HAKLARI.....	7 -
2-4 İŞİN KAPSAMI	7 -
BÖLÜM 3 - DEĞERLEME KONUSU TAŞINMAZIN TANIMI VE VERİLERİN SUNULMASI.....	7 -
3-1 PİYASA YÖRESİ, ŞEHİR, KOMŞULUK ÇEVRESİ VE KONUM VERİLERİ	7 -
3-2 TAŞINMAZIN TAPU KAYIT BİLGİLERİ.....	16 -
3-3 TAŞINMAZIN TAPU TETKİKİ.....	16 -
3-4 TAŞINMAZIN KULLANIMINA DAİR YASAL İZİNLER VE BELGELER	16 -
3-5 TAŞINMAZIN SON ÜÇ YIL İÇİNDE MÜLKİYET VE DİĞER HUKUKİ DEĞİŞİKLİKLER (İMAR DURUMU, KAMULAŞTIRMA İŞLEMLERİ, Vb.) ..	16 -
3-6 GAYRİMENKULÜN TAPU KAYIT BİLGİLERİ İLE MEVCUT DURUMUNUN UYGUNLUĞU	16 -
3-7 MEVCUT EKONOMİK KOŞULLAR VE GAYRİMENKUL PİYASASININ ANALİZİ	17 -
3-8 GAYRİMENKULÜN YAPILANMA/İMAR DURUMU VE KULLANIMINA DAİR YASAL İZİN VE BELGELER	25 -
3-9 TAŞINMAZIN TANITILMASI.....	26 -
3-9-1 Ulaşım Özellikleri	26 -
3-9-2 Taşınmazın Teknik, Fiziksel ve Yapısal Özellikleri.....	27 -
BÖLÜM 4-PİYASA ARAŞTIRMASI	28 -
4-1 DEĞERLEMEDE ESAS ALINAN BENZER SATIŞ ÖRNEKLERİNİN TANIM VE SATIŞ BEDELLERİ İLE BUNLARIN SEÇİLMESİNİN NEDENLERİ... -	28 -
BÖLÜM 5-VERİ ANALİZİ VE SONUÇLAR	30 -
5-1 DEĞERLEME İŞLEMİNİ OLUMLU-OLUMSUZ YÖNDE ETKİLEYEN VE SINIRLAYAN FAKTÖRLER	30 -
5-2 EN İYİ VE EN VERİMLİ KULLANIM ANALİZİ.....	30 -
5-3 DEĞER YAKLAŞIMLARINDA KULLANILAN YÖNTEMLER VE ANALİZLER.....	30 -
5-3-1 Değer Yaklaşımlarında Kullanılan Yöntemler.....	30 -
5-3-1-1 Emsal Karşılaştırma Yöntemi.....	31 -
5-3-1-2 Gelir İndirgeme Yöntemi.....	31 -
5-3-1-3 Maliyet Yöntemi	31 -
5-3-1-4 Geliştirme Yöntemi	31 -
5-3-2 Değer Yaklaşımlarında Kullanılan Yöntemlerin Analizi	32 -
5-3-2-1 Emsal Karşılaştırma Yöntemine Göre Değer Analizi	32 -
5-3-2-2 Gelir İndirgeme Yöntemine Göre Değer Analizi	32 -
5-3-2-3 Maliyet Yöntemine Göre Değer Analizi.....	33 -
5-3-2-4 Geliştirme Yöntemine Göre Değer Analizi.....	33 -
5-3-2-5 Gayrimenkul ve Buna Bağlı Hakların Hukuki Durumunun Analizi.....	33 -
5-3-2-6 Boş Arazi ve Geliştirilmiş Proje Değeri ve Kullanılan Veri ve Varsayımlar İle Ulaşılan Sonuçlar	33 -
5-3-2-7 Müşterek Veya Bölünmüş Kısımların Değerleme Analizi	33 -
5-3-2-8 Hasılat Paylaşımı veya Kat Karşılığı Yöntemi ile Yapılacak Projelerde Emsal Pay Oranları	33 -



BÖLÜM 6 - ANALİZ SONUÇLARININ DEĞERLENDİRİLMESİ.....	- 33 -
6.1 FARKLI DEĞERLEME METOTLARI VE ANALİZİ SONUÇLARININ UYUMLAŞTIRILMASI VE BU AMAÇLA İZLENEN YÖNTEMİN VE NEDENLERİNİN AÇIKLANMASI	- 33 -
6.2 ASGARİ BİLGİLERDEN RAPORDA YER VERİLMİYENLERİN NİÇİN YER ALMADIKLARININ GEREKÇELERİ.....	- 34 -
6-3 YASAL GEREKLİLİKLERİN YERİNE GETİRİLİP GETİRİLMEDİĞİ VE MEVZUAT UYARINCA ALINMASI GEREKEN İZİN VE BELGELERİN TAM VE EKSİKSİZ OLARAK MEVCUT OLUP OLMADIĞI HAKKINDA GÖRÜŞ	- 34 -
6.4 DEĞERLEMESİ YAPILAN GAYRİMENKULÜN, GAYRİMENKUL PROJESİNİN VEYA GAYRİMENKULE BAĞLI HAK VE FAYDALARIN, GAYRİMENKUL YATIRIM ORTAKLIKLARI PORTFÖYÜNE ALINMASINDA SERMAYE PİYASASI MEVZUATI ÇERÇEVESİNDE, BİR ENGEL OLUP OLMADIĞI HAKKINDA GÖRÜŞ.....	- 35 -
6.5 DEĞERLEME KONUSU GAYRİMENKUL İLE İLGİLİ ŞİRKETİMİZCE YAPILMIŞ DEĞERLEME ÇALIŞMALARI HAKKINDA BİLGİ	- 35 -
BÖLÜM 7 - SONUÇ.....	- 35 -
BÖLÜM 8 – EKLER.....	- 36 -
8-1 UYDU FOTOĞRAFI	- 36 -
8-2 FOTOĞRAFLAR	- 37 -
8-3 BELGELER.....	- 40 -
8-4 RAPORU HAZIRLAYAN UZMANIN LİSANSI	- 50 -
8-5 RAPORU KONTROL EDEN UZMANIN LİSANSI	- 51 -
8-6 SORUMLU DEĞERLEME UZMANININ LİSANSI.....	- 51 -
8-7 A ARTIBİR GAYRİMENKUL DEĞERLEME A.Ş. SPK YETKİ BELGESİ	- 52 -
8-8 A ARTIBİR GAYRİMENKUL DEĞERLEME A.Ş. BDDK YETKİ BELGESİ.....	- 53 -
8-9 A ARTIBİR GAYRİMENKUL DEĞERLEME A.Ş. YÖNETİM KURULU BAŞKANI İMZA SİRKÜLERİ..	- 54 -

UYGUNLUK BEYANI

Bilgimiz ve inançlarımız doğrultusunda aşağıdaki hususları teyit ederiz:

1. Raporunda sunulan bulgular sahip olduğumuz tüm bilgiler çerçevesinde doğrudur.
2. Raporunda belirtilen analizler ve sonuçlar sadece belirtilen varsayımlar ve koşullarla kısıtlı olup kişisel, tarafsız ve önyargısız profesyonel analiz, fikir ve sonuçlardan oluşmaktadır.
3. Değerleme konusunu oluşturan mülkle ilgili olarak güncel veya geleceğe dönük hiçbir ilgimiz yoktur. Bu işin içindeki taraflara karşı herhangi kişisel bir çıkarımız veya ön yargımız bulunmamaktadır.
4. Bu görevle ilgili olarak verdiğimiz hizmet ve aldığımız ücret, müşterinin amacı lehine sonuçlanacak bir yöne veya önceden saptanmış sonuçların geliştirilmesi ve bildirilmesine veya bu değerlemenin tasarlanan kullanımıyla doğrudan ilgili sonraki bir olayın meydana gelmesine bağlı değildir.
5. Değerleme ahlaki kural ve performans standartlarına göre gerçekleştirilmiştir.
6. Raporlama aşamasında görev alanlar mesleki eğitim şartlarına sahiptir.
7. Bu raporun konusu olan mülk şahsen incelenmiştir. Değerleme çalışmasında görev alanların değerlemesi yapılan mülkün yeri ve türü konusunda daha önceden deneyimi bulunmaktadır.
8. Raporunda belirtilen kişiler haricinde hiç kimse bu raporun hazırlanmasında mesleki bir yardımda bulunmamıştır.

BÖLÜM 1 - RAPOR BİLGİLERİ

1-1 Rapor Tarihi ve Numarası

Bu rapor Vakıf Gayrimenkul Yatırım Ortaklığı A.Ş.'nin talebine istinaden şirketimiz tarafından 28.12.2017 tarihinde 2017-VAKIFGYO-10 rapor no ile tanzim edilmiştir.

1-2 Rapor Türü

Bu rapor SPK Mevzuatı çerçevesinde faaliyet gösteren Vakıf Gayrimenkul Yatırım Ortaklığı A.Ş.'nin mülkiyetinde bulunan taşınmazın günümüz piyasa koşullarında Türk Lirası (TL) cinsinden nakit ve/veya karşılığı adil piyasa değerinin belirlenmesi ve SPK düzenlemeleri kapsamında değerlendirme amacı ile hazırlanan değerlendirme raporudur.

1-3 Raporu Hazırlayanlar

13.12.2017 tarihinde şirketimiz **Değerleme Uzmanı Ali YUMUŞAK (SPK Lisans No: 402973)** tarafından taşınmaz mahallinde yapılan inceleme sonucunda, ilgili kişi-kurum kuruluşlardan elde edilen bilgilerden faydalanılarak, farklı değerlendirme yöntemlerinden elde edilen sonuçların bir arada yorumlanması sonucunda hazırlanmış, **Değerleme Uzmanı H. Reha ÇOBANOĞLU (SPK Lisans No:400364)** ve **Sorumlu Değerleme Uzmanı Burhanettin TANDOĞAN (SPK Lisans No:400814)** tarafından kontrol edilmiştir.

1-4 Değerleme Tarihi

Bu değerlendirme raporu Şirketimiz Değerleme Uzmanı Ali YUMUŞAK tarafından gayrimenkul mahallinde yapılan çalışmalara istinaden 18.12.2017 tarihinde hazırlanmıştır.

1-5 Dayanak Sözleşmesi

Şirketimiz ile Vakıf Gayrimenkul Yatırım Ortaklığı A.Ş.'nin arasında tarafların hak ve yükümlülüklerini belirleyen 02.10.2017 tarihli dayanak sözleşmesi hükümlerine bağlı kalınarak hazırlanmıştır.



1-6 Raporun Kurul Düzenlemeleri Kapsamında Değerleme Amacıyla Hazırlanıp Hazırlanmadığına İlişkin Açıklama

Bu rapor Sermaye Piyasası Kurulu Seri VII No: 35 sayılı "Sermaye Piyasası Mevzuatı Çerçevesinde Değerleme Hizmeti Verecek Şirketlere ve Bu Şirketlerin Kurulca Listeye Alınmalarına İlişkin Esaslar Hakkında Tebliğ" hükümleri ile kurulun 20.07.2007 tarih 27/781 sayılı kararında yer alan değerlendirme raporlarında bulunması gereken asgari hususlar çerçevesinde hazırlanmıştır.

1-7 Şirket Bilgileri

Şirket Unvanı : A Artıbir Gayrimenkul Değerleme A.Ş.

Şirket Adresi : Nişantaş Mahallesi, Dr. Hulusi Baybal Caddesi, Demirci İş Merkezi B Blok 8.Kat No: 808 Selçuklu/KONYA

1-8 Müşteri Bilgileri

Şirket Unvanı : Vakıf Gayrimenkul Yatırım Ortaklığı A.Ş.

Şirket Adresi : Şerifali Mah. Bayraktar Bulvarı Nutuk Sok. No:4 Ümraniye/İSTANBUL

1-9 Müşteri Taleplerinin Kapsamı ve Varsa Getirilen Sınırlamalar

Bu değerlendirme raporu; İstanbul ili, Fatih ilçesi, Kirmasti mahallesi, 2123 ada, 9 parselde "Kargir Banka Binası" vasfıyla kayıtlı, mülkiyeti Vakıf Gayrimenkul Yatırım Ortaklığı A.Ş.'ne ait olan taşınmazın günümüz piyasa koşullarında TL cinsinden nakit veya nakit karşılığı peşin satış/adil piyasa değerinin belirlenmesi ve SPK düzenlemeleri kapsamında değerlendirme amacı ile hazırlanmıştır. İş bu değerlendirme raporu; raporda detayları verilen taşınmazın güncel piyasa rayiç değerinin tespiti ve sermaye piyasası mevzuatı gereğince, değerlendirme raporlarında bulunması gereken asgari hususlar çerçevesinde değerlendirme raporunun hazırlanması olup, müşteri tarafından getirilen bir kapsam ve sınırlama bulunmamaktadır.

BÖLÜM 2 - DEĞER TANIMLARI, GENEL TANIMLAR

2-1 Değerlemenin Amacı ve Tasarlanan Kullanımı

Söz konusu değerlendirme çalışması İstanbul ili, Fatih ilçesi, Kirmasti mahallesinde konumlu gayrimenkulün satış piyasa değerinin belirleme amacıyla hazırlanmıştır. Bu raporda resmi kurum araştırmaları yapılarak yasal ve hukuki boyutuyla gayrimenkulün durumu irdelenmiş ve piyasa koşullarına uygun olarak piyasa değeri araştırılıp tespit edilmiştir. Ayrıca rapor kapsamında değere etki eden unsurlar mevcut piyasa koşulları içinde değerlendirilmiş ve değere nasıl ulaşıldığı hakkında bilgi verilmiştir.

2-2 Değerin Tanımı ve Piyasa Değeri Açıklaması

Piyasa değeri belirli bir kıymet biçme tarihinde istekli bir alıcı ve istekli bir satıcının hiçbir başka etki altında kalmadan ve kendi çıkarlarını kollayarak doğru bir pazarlama sonucu satışı gerçekleştirebilecekleri tahmini bir miktardır. Bu tanımlamada ifade edilen, satışın belirlenen bir tarihte tamamlanması ve tapunun satıcıdan alıcıya aşağıdaki şartlar altında devredilmesidir:

- Alıcı ve satıcı mantıklı hareket etmektedir.
- Her iki taraflar gayrimenkul ile ilgili bilgi sahibidirler ve kendilerine azami faydayı sağlayacak şekilde hareket etmektedirler.
- Gayrimenkulün satışı için açık piyasada makul bir süre tanınmıştır.



- Ödeme nakit veya benzeri araçlarla peşin olarak yapılmaktadır.
- Gayrimenkulün alım – satım işlemi sırasında gerekebilecek finansman piyasa faiz oranları üzerinden gerçekleştirilmektedir.

2-3 Değerlendirilen Mülk Hakları

Raporda değerlendirilen mülkiyet hakkı tam mülkiyet hakkıdır.

2-4 İşin Kapsamı

Bu çalışma kapsamında çalışmayı gerçekleştiren değerlendirme uzmanı bir takım araştırmalarda ve analizlerde bulunmuştur. Elde ettiği verilerin bir kısmı çalışmakta olduğu ofis ortamından sürekli güncellenen verilerden temin edilmiştir.

Diğer veriler ise;

Yaptığı çalışmanın bağlı olduğu Belediye, Tapu Sicil Müdürlüğü, İl Özel İdaresi, Kadastro Müdürlüğü v.b. resmi kurumlarda incelemelerde bulunulmuştur.

Arz talep ilişkisi ve fiyat araştırmaları bölgedeki emlak ofislerinden araştırılmıştır.

Bölge ve saha analizi bizzat gidilerek incelenmiş ve fotoğraflanmıştır.

BÖLÜM 3 - DEĞERLEME KONUSU TAŞINMAZIN TANIMI VE VERİLERİN SUNULMASI

3-1 Piyasa Yöresi, Şehir, Komşuluk Çevresi ve Konum Verileri

İstanbul İli Hakkında Genel Bilgiler¹

İstanbul ili, Türkiye'nin kuzeybatısında konumlu olan kıtalararası bir şehirdir. İstanbul'un Avrupa'daki bölümüne "Avrupa Yakası" veya "Rumeli Yakası"; Asya'daki bölümüne ise "Anadolu Yakası" veya "Asya Yakası" denilmektedir. İstanbul'un toplamda 39 ilçesi olup, bunlardan 25 tanesi Avrupa Yakası'nda, 14 tanesi ise Anadolu Yakası'nda yer almaktadır. Şehir tarihsel süreçte incelendiğinde, doğal sınırlar (Marmara Denizi, Boğaziçi ve Haliç) ile surlar arasında kurulmuş olup, batı yönünde 4 defa genişletilmiştir.

Dünyanın en eski şehirlerinden biri olan İstanbul, 330-395 yılları arasında Roma İmparatorluğu, 395-1204 ile 1261-1453 yılları arasında Bizans İmparatorluğu, 1204-1261 arasında Latin İmparatorluğu ve son olarak 1453-1922 yılları arasında Osmanlı İmparatorluğu'nun başkenti olmuştur. Karadeniz ile Marmara Denizi'ni bağlayan ve Asya ile Avrupa'yı ayıran boğaza ev sahipliği yapması nedeniyle, İstanbul'un jeopolitik önemi oldukça yüksektir. Bugün tamamına yakını doldurulmuş olan ya da kaybolan doğal limanları bulunmaktadır. Bu özelliklerden dolayı bölge toprakları üzerinde uzun süreli egemenlik anlaşmazlıkları ve savaşlar yaşanmıştır.

Günümüzde İstanbul tarih, sosyo-kültür ve ekonomik açıdan Türkiye'nin en önemli şehirlerindedir. Şehir, iktisadi büyüklük açısından dünyada 34., nüfus açısından –belediye sınırları göz önüne alınarak yapılan sıralamaya göre- Avrupa'da 1., dünyada ise 6. Sırada yer almaktadır.

¹ İstanbul ili hakkındaki genel bilgiler çeşitli internet sitelerinden alınarak derlenmiştir.



Coğrafik ve Topoğrafik Yapı

İstanbul 41° K, 29° D koordinatları arasında yer almaktadır. Batıda Çatalca Yarımadası, doğuda Kocaeli Yarımadası, kuzeyde Karadeniz, güneyde Marmara Denizi ve ortada İstanbul Boğazı'ndan oluşan kent, kuzeybatıda Tekirdağ'a bağlı Saray, batıda Tekirdağ'a bağlı Çerkezköy, Çorlu, güneybatıda Tekirdağ'a bağlı Marmara Ereğlisi, kuzeydoğuda Kocaeli'ne bağlı Kandıra, doğuda Kocaeli'ne bağlı Körfez, güneydoğuda Kocaeli'ne bağlı Gebze ilçeleri ile komşudur. İstanbul'u oluşturan yarımadalardan Çatalca Avrupa, Kocaeli ise Asya anakaralarında yer almaktadır. Kentin ortasındaki İstanbul Boğazı ise bu iki kıtayı birleştirir. İstanbul toprakları az engebeli olup, en yüksek noktası Kartal ilçesindeki Aydos Tepesi'dir. İstanbul'daki başlıca doğal göller Büyükçekmece, Küçükçekmece ve Durusu gölleridir.

İklimi ve Doğal Bitki Örtüsü

İstanbul ve yakın çevresinde, Karadeniz ile Akdeniz makro iklimleri arasında geçiş özellikleri görülmektedir. Hava sıcaklıkları ve yağış ortalamaları düzensiz; bitki örtüsü dengesizdir. İstanbul'un coğrafi özellikleri ve toprak koşulları orman oluşumlarına olanak verir niteliktedir. Ancak şehir içinde ormanların ve ormanlarda görülen ağaç türlerinin dağılımı düzensizdir. İstanbul'un en önemli ormanları Belgrad Ormanı, Aydos Ormanı ve Kayışdağı Ormanı'dır. İstanbul'daki orman arazilerinin yüzölçümü 240.960 hektar ağaçlıklı; 294.299 hektar da açıklık olmak üzere toplam 535.259 hektardır.

Doğal ormanların bozulduğu ya da tahrip edildiği bölgelerde psödomaki oluşumları gözlenmektedir. Kuzeyde, Karadeniz yakınlarında görülen psödomakiler, bölgenin toprak yapısı ve iklim özellikleri nedeniyle olağandan çok daha boylu ve gürdür. Son yarım yüzyılda şehirdeki orman varlığı nüfus artışıyla paralel olarak gerilemiştir. Boğaz'a yapılan köprüler nedeniyle şehrin öngörülen doğu-batı doğrultusundaki genişlemesi kuzeye kaymış; bu nedenle orman arazileri yeni yerleşim bölgeleri oluşturmak adına tahrip olmuştur.

Kentleşme

İstanbul'un şehir yapısı ve şekli sürekli değişmektedir. Yunan, Roma ve Bizans dönemleri boyunca Konstantinopolis'in tarihi yarımadasında, Galata'da (Pera, sonraki adıyla Beyoğlu), Chalcedon (Kadıköy) ve Chrysopolis'te (Üsküdar) önemli derecede yenilenme ve büyümeler yaşanmıştır.



Son yıllarda inşa edilen çok yüksek yapılar, nüfusun hızlı büyümesi göz önüne alınarak yapıldığı öne sürülmektedir. Şehrin hızla genişlemesinden dolayı konutlaşma, genellikle şehir dışına doğru ilerlemektedir. Şehrin sahip olduğu en yüksek çok katlı ofis ve konutlar, Avrupa Yakası'nda bulunan Levent, Mecidiyeköy ve Maslak semtlerinde toplanmıştır. Levent ve Etiler'de çok sayıda alışveriş merkezi bulunmaktadır. Türkiye'nin en büyük şirket ve bankalarının önemli bir kısmı bu bölgede konumlanmıştır.

20. yüzyılın ikinci yarısından itibaren, özellikle Anadolu Yakası'nda denize yakın yazlık konutların ve lüks köşklerin yapımına hız verilmiştir. Kadıköy ilçesindeki Bağdat Caddesi genişliği ve uzunluğuyla birçok alışveriş merkezi ve restoranı barındırmaktadır. Bu gelişmeler bölgenin değişiminde etkili olmuştur. Yakada, son yıllarda gerçekleşen nüfus büyümesinin en büyük faktörü Anadolu'dan gelen göç olmuştur. Günümüzde, İstanbul nüfusunun %66'sı Avrupa Yakası'na yerleşmiştir.

Demografik Yapı

İstanbul nüfusu 2016 yılı Adrese Dayalı Nüfus Kayıt Sistemi'ne göre 14.804.116 kişi olarak saptanmıştır. İstanbul'un yüzölçümü 5.461 km² olup, km²'ye 2.711 kişi düşmektedir. İstanbul'da yoğunluğun en fazla olduğu ilçe, 42.644 kişi ile Güngören ilçesidir. İlde yıllık nüfus artış oranı % 1,00 olmuştur.

2016 yılında TÜİK verilerine göre 39 ilçe ve belediye, bu belediyelerde toplam 960 mahalle bulunmaktadır.

İstanbul'da ikamet edenlerin yalnızca yüzde 14,81'inin nüfusu İstanbul'a kayıtlıdır. İkamet edenlerin nüfusa kayıtlı oldukları illere göre yapılan sıralamada Sivas 758.208 (%5,21), Kastamonu 557.166 (%3,83), Ordu 510.976 (%3,51), Giresun 487.587 (%3,35), Tokat 473.252 (%3,25) ve Samsun 426.629 (%2,93) kişi ile en üst sıralardadır.

İlçe	Nüfus	İlçe	Nüfus
Adalar	14.478	Gaziosmanpaşa	499.766
Arnavutköy	247.507	Güngören	298.509
Ataşehir	422.513	Kadıköy	452.302
Avcılar	430.770	Kağıthane	439.685
Bağcılar	751.510	Kartal	459.298
Bahçelievler	598.097	Küçükçekmece	766.609
Bakırköy	222.437	Maltepe	490.151
Başakşehir	369.810	Pendik	691.681
Bayrampaşa	273.148	Sarıyer	342.753
Beşiktaş	189.356	Sarıyer	342.753
Beykoz	250.410	Şile	34.241
Beylikdüzü	297.420	Silivri	170.523
Beyoğlu	238.762	Şişli	272.803
Büyükkçekmece	237.185	Sultanbeyli	324.709
Çatalca	68.935	Sultangazi	525.090
Çekmeköy	239.611	Tuzla	242.232
Esenler	457.231	Umraniye	694.158
Esenyurt	795.010	Uskudar	535.537
Eyüp	377.650	Zeytinburnu	287.897
Fatih	417.285		
		İSTANBUL	14.804.116



Ekonomik Yapı

İstanbul, kara ve deniz ticaret yollarının bir kavşağı olması ve stratejik konumu nedeniyle Türkiye'de ekonomik yaşamın merkezi olmuştur. İstanbul, aynı zamanda Türkiye'nin en büyük sanayi merkezlerinden olup, ülkedeki sanayi istihdamının %20'sini karşılamaktadır. Ayrıca yaklaşık olarak %38'lik endüstriyel alana sahiptir.

İstanbul gıda sanayi, tekstil üretimi, petrol ürünleri, kauçuk, metal eşya, deri, kimya, ilaç, elektronik, cam, teknolojik ürünler, makine, otomotiv, ulaşım araçları, kâğıt ve kâğıt ürünleri ve alkollü içkiler, kentin önemli sanayi ürünleri arasında yer almaktadır. Forbes Dergisi'nin yaptığı araştırmaya göre 2008 yılı Mart itibarıyla 35 milyardere sahip şehir dünya sıralamasında dördüncü olmuştur. Brookings Institution ve JP Morgan'ın 2014 yılı baz alınarak oluşturulan ekonomide yükselen kentler sıralamasında İstanbul 300 şehir arasında İzmir'in ardından 3. Sırada olmuştur. Yine bu rapora göre İstanbul'daki 2014 yılındaki işsizlik oranı %6,5 olarak gerçekleşmiştir.

İstanbul'da ilk olarak 1866 yılında hizmete giren Dersaadet Tahvilat Borsası, 1986 yılı başlarında mevcut yapı değiştirilerek bugünkü İstanbul Menkul Kıymetler Borsası (İMKB) açılmıştır. 19. ve 20. yüzyıl başlarında Galata semtinde bulunan Bankalar Caddesi Osmanlı İmparatorluğu için finans merkezi olmuştur. Bu bölgede Osmanlı'nın merkez bankası olan Bank-ı Osmanî (1856 yılından sonra yeniden düzenlenerek 1863 yılından itibaren Bank-ı Osmanî-i Şahane) ve Osmanlı Borsası bulunmaktaydı. Bankalar Caddesi, 1990 yılına kadar finans ve ekonomi merkezi olmayı korumuş fakat yenileşme hareketi başlaması sonucu modern iş merkezleri Levent ve Maslak bölgeleri olmuştur.

Günümüzde İstanbul, Türkiye'nin %55 üretimine ve %45'lik ticaret hacmine sahiptir. İstanbul, Gayrisafi Millî Hasıla'nın %21.2'lik kısmını oluşturmakta olup, toplam ihracattaki payı %45,2, ithalâttaki payı ise %52,2'i olmuştur.

İstanbul ekonomisinde turizmde önemli bir yeri bulunmaktadır. İstanbul'un tarihi, anıtlar ve yapıtların fazlalığı ve Boğaz'a sahip olması nedeniyle önemli turizm merkezlerinden biridir. Turistler arasında en büyük pay Almanlara ait olup, Almanları Ruslar, Amerikalılar, İtalyanlar ve Fransızlar izlemektedir. İstanbul'da çeşitli ekonomik sınıflara hitap eden 5 yıldızlı zincir otellerden, butik aile işletmesi otellere kadar 1.180'den fazla otel bulunmaktadır. Son yıllarda dünya çapında isim yapmış zincir oteller İstanbul'a yoğun ilgi göstermektedirler.

Ticaret ve Sanayi

İstanbul'da Boğaz köprülerinin, Asya ve Avrupa gibi merkezler arasında uzanan otoyolların, demiryoluyla da Asya ve Avrupa'ya bağlanması ve büyük limanları olması sebebiyle bölgenin ekonomik hayatında ticaret en büyük paya sahiptir. İstanbul'un ticaret sektörü ülke toplamının %27'sini oluşturmakta olup, dışalım ve dışatım konusunda da İstanbul, Türkiye çapında birinci sırada yer almaktadır. Türkiye'de hizmet veren özel bankaların tümünün, ulusal çapta yayın yapan gazetelerin, televizyon kanallarının, ulaşım firmalarının ve yayınevlerinin ise tümüne yakınının genel merkezleri İstanbul'da bulunmaktadır. Nitekim, İstanbul ekonomisinde bankacılıkla birlikte ulaştırma-haberleşme sektörü %15'i aşan bir paya sahiptir.

Türkiye'nin büyük sanayi kuruluşlarından pek çoğunun genel merkezi ve fabrikası İstanbul'da bulunmaktadır. İstanbul'da madeni eşya, makine, otomotiv, gemi yapımı, kimya, dokuma, konfeksiyon, hazır gıda, cam, porselen ve çimento sanayii gelişmiştir. 2000'li yılların başında payı %30'a yakın olan sanayi, ticaretten sonra ildeki ikinci büyük sektördür. Cumhuriyet'in kurulmasıyla hızla sanayileşen İstanbul'da ilk fabrikalar Haliç kıyılarına kurulmuş; ancak şehirde yarattıkları kirlilik ve olumsuz etkenlerden ötürü tasfiye edilerek şehrin dışında oluşturulan organize sanayi bölgelerine taşınmıştır. Ancak İstanbul'un en büyük sanayi



bölgelerinden olan Atatürk Oto Sanayi Sitesi ve İkitelli Organize Sanayi Bölgesi, yerleşim yerlerinin bu yönde gelişim göstermesi nedeniyle günümüzde yerleşim yerlerinin arasında kalmıştır.

Tarım ve Hayvancılık

İstanbul, tarih boyunca üretim merkezi olmaktan çok tüketim merkezi olmuştur. Dolayısıyla, tarım İstanbul ekonomisinde küçük bir yere sahip olup, geçmişte ürettiği az miktarda tarımsal ürünle, kendi gereksiniminin bir bölümünü karşılayabiliyorken; günümüzde tarım alanlarının hızla kentleşmesi ve kırsalda yaşayan halkın merkeze yönelmesi nedeniyle, ilde tarımın payı en geri düzeylerine ulaşmıştır.

Günümüzde İstanbul topraklarının %30'u tarıma elverişli olmasına karşın bu alanlar tam değerlendirilmemektedir. 390.150 dekarla, ekim alanlarının yarısından fazlası buğdaya ayrılmıştır. Sebze olarak 4.964 dekarla taze fasulye, meyve olarak 26.617 dekarla fındık üretimi ilk sırada yer almaktadır. Tarımsal üretimde ön plana çıkan ilçeler arasında Çatalca, Silivri, Şile, Eyüp, Beykoz ve Kartal bulunmaktadır.

İstanbul'da hayvancılık genel olarak çiftlik, mandıra ve ağıllarda, sığır besiciliği, tavukçuluk ve balıkçılıktır. Özellikle çevre illerdeki balıkçıların, İstanbul dışında avladıkları balıkları İstanbul'da piyasaya sürmeleri nedeniyle, balıkçılığın hayvancılık alanındaki payı oldukça yüksektir. Hayvancılık sektörüyle şehrin günlük süt ve yumurta gereksinimi bir miktar karşılanmaktadır. Ancak İstanbul hayvancılık alanında kendine yetemediği için, ürettiği miktarın çok daha fazlasını diğer illerden satın almaktadır. İstanbul'da sınırlı miktarda arıcılık, ipekböcekçiliği de yapılmakta olup, geçmişte Ayazağa, Kemerburgaz, Hacısmaşlı gibi yerlerde domuz çiftlikleri de bulunmaktaydı.

Ormancılık ve Madencilik

Avrupa Yakası'nın kuzeydoğusunda yer alan Sarıyer ilçesi Maden mahallesinde altın, gümüş ve bakır damarları olduğu Bizans döneminden bu yana bilinmesine karşın, işletilmeye değmeyecek düzeydedir. İstanbul'da metal cevheri olarak çıkartılan tek maden manganez olup, manganez madenleri şehrin batısında Çatalca ve Silivri ilçelerinde bulunmaktadır. Şehrin batısında, kuzeyinde ve kuzeybatısında kömür ve linyit ocakları vardır. Jeolojik yapısının uygunluğu nedeniyle İstanbul'un pek çok yerinde taş ocakları bulunmaktadır. Bu ocaklar Karadeniz kıyılarından Adalar'a kadar birçok yerde görülebilmektedir. İstanbul'da geçmişte çıkarılan mermer, kalker, kuvarsit, perlit, kaolen, kil ve kum gibi kaynaklardan bazıları inşaat sektöründen gelen yüksek talep sonucunda bugün tükenmiş; ya da tükenme noktasına gelmiştir. Özellikle çıkartılan kuvarsit ve kaolen sayesinde İstanbul'da cam ve seramik sanayii gelişmiştir.

İstanbul genelinde tüm orman alanları koruma altına alınmış olmakla birlikte, sınırlı miktarda ormancılık faaliyeti yürütülmektedir. Geçmişte doğal oluşumlu ormanların büyük bir bölümünden kente yakacak odun sağlamak için yararlanılmış ancak son yıllarda doğalgazın yaygınlaşması sebebiyle bu gereksinim azalma göstermiştir. İstanbul'daki bu baltalık ormanların bir bölümü günümüzde bozuk ormanlara dönüşmüştür.

Turizm

Binlerce yıldır, değişik insan topluluklarının yaşadığı İstanbul topraklarının hemen her yöresinde, tarihin çeşitli dönemlerinden kalma tarihî eserlerle karşılaşmak mümkündür. Envanterlerde kayıtlı binlerce tarihî eser arasında, kent duvarları, saraylar, kasırlar, camiler, kiliseler, sinagoglar, çeşmeler ve konaklar bulunur. Tarihi değerlerin yanında İstanbul aynı zamanda kültür-sanat, eğlence, eğitim gibi alanlarda da ulusal ve uluslararası platformlarda ön

plana çıkmaktadır. Tüm bu yönleriyle İstanbul, turizm alanında ülke ekonomisine önemli katkı sağlamaktadır.

2017 yılının ilk dokuz ayında İstanbul'a gelen yabancı turistlerin toplamdaki yüzdeleri incelendiğinde; Almanlar:%9.2, İranlılar:%8.0, Suudi Arabistanlılar:%5.9, Iraklılar:%5.2, Ruslar:%4.4, İngilizler:%3.5, Fransızlar:%3.4, Amerikalılar:%2.9, Ukraynalılar:%2.8, Kuveytliiler:%2.5, Hollandalılar:%2.3, Azerbaycanlılar:%2.0 olduğu görülmektedir. ²

	TÜRKİYE		İSTANBUL		2016'ya Göre Değişim Oranı (Aylık)	2016'ya Göre Değişim Oranı (Kümülatif)
	2016	2017	2016	2017		
OCAK	1.170.333	1.055.474	692.172	559.372	-19,2	-19,2
ŞUBAT	1.240.633	1.159.833	674.465	590.175	-12,5	-15,9
MART	1.652.511	1.587.007	783.164	742.479	-5,2	-12,0
NISAN	1.753.045	2.070.322	715.161	835.614	16,8	-4,8
MAYIS	2.485.411	2.889.873	869.446	830.019	-4,5	-4,7
HAZİRAN	2.438.493	3.489.940	707.050	827.494	17,0	-1,3
TEMMUZ	3.468.202	5.075.961	924.686	1.319.549	42,7	6,3
AĞUSTOS	3.183.003	4.658.463	908.663	1.247.384	37,3	10,8
EYLÜL	2.855.397	7	800.675	1.045.896	30,6	13,0
	20.246.808		7.075.482	7.997.982		

Atatürk ve Sabiha Gökçen Havalimanları ile Haydarpaşa, Pendik, Tuzla, Zeytinburnu, Ambarlı ve Karaköy limanlarından alınan verilere göre; 2017 yılı ocak-eylül aylarında İstanbul'a gelen yabancı sayısını geçen yıla oranla %13 oranında artırmıştır. 2016 yılı başından itibaren düşüş gözlenen İstanbul'a gelen yabancı sayılarında son üç ay gelen yabancı sayılarıyla kümülatifte tekrar artışa geçmiştir. 2017 eylül ayında, geçen yılın aynı ayına göre gelen yabancı sayısı yaklaşık %31 artmıştır.³

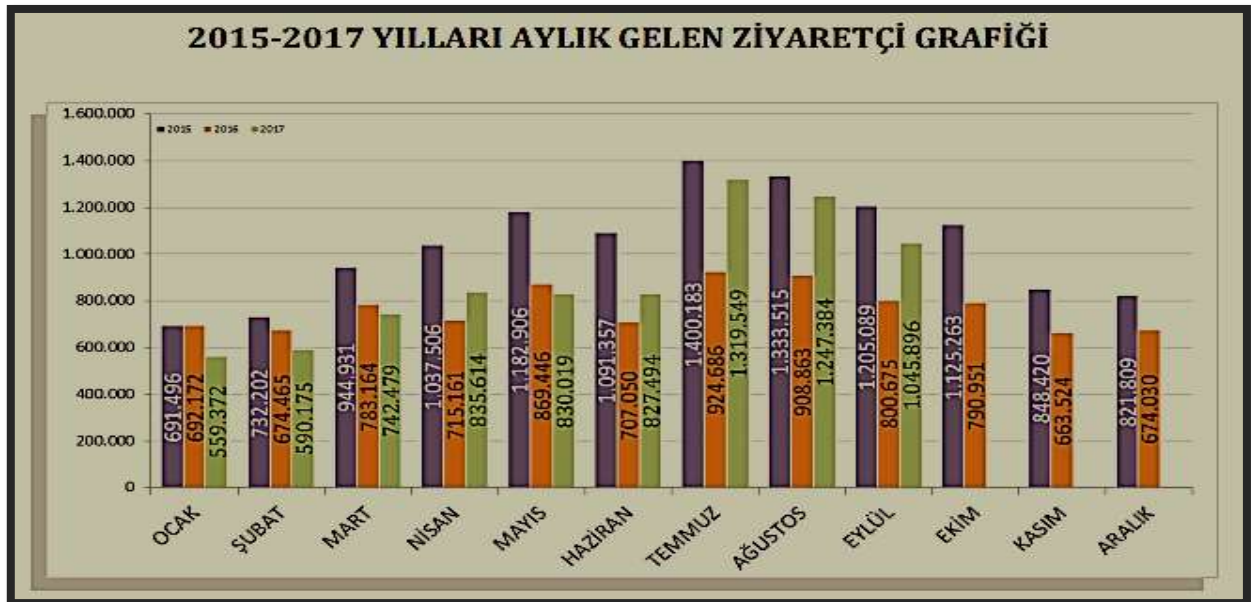

Yukarıdaki grafikte görüldüğü üzere 2017 İstanbul'a gelen yabancı ziyaretçi değerleri 2016 yılındaki değerleri aşmış olup, 2015 yılı değerlerine yaklaşmıştır.

² İstanbul İl Kültür ve Turizm Müdürlüğü resmi web sayfasından derlenmiştir.

³ İstanbul İl Kültür ve Turizm Müdürlüğü resmi web sayfasından derlenmiştir.

İstanbul turizm açısından gerekli altyapıya büyük oranda sahiptir. Kültür ve Turizm Bakanlığımızdan "İşletme Belgeli" 540 konaklama tesisin tamamının yatak kapasitesi toplamı 108.446 olup, 36.108 yatak kapasiteli konaklama tesisi inşası devam etmektedir.

Kültür ve Turizm Bakanlığından "İşletme Belgeli" Yeme - İçme ve Eğlence Tesisleri toplam kapasitesi 115.513 kişi olup, bu kapasitenin 31.577 kişilik kısmı Yüzer Lokantalar, Gününbirlik Gezi Tekneleri ve Ticari Yatlar olarak belgelendirilen deniz taşıtlarına aittir. Ayrıca İstanbul'da inşası devam eden toplam 7.246 kişi kapasiteli Yeme - İçme ve Eğlence Tesisi bulunmaktadır. Bunlarla birlikte ülkemizdeki toplam 9.626 Seyahat Acentası'nın %35'i (3.330'u) İstanbul'da bulunmaktadır. İstanbul'daki bu 3.330 Turizm Seyahat Acentası'nın %97.6'sı A grubu, %1'i B grubu ve %1.4'ü C grubundan oluşmaktadır.

Ulaşım

İstanbul'da ulaşım kara, hava, deniz ve demiryolları gibi çeşitli şekillerde sağlanmakta olup, bölgede şehiriçi, şehirlerarası ve uluslararası taşımacılığın yapıldığı büyük merkezler bulunmaktadır. İstanbul'da havayolu ulaşımının yapıldığı iki sivil havalimanı ve inşaatı devam eden 3. Havalimanı olarak da adlandırılan havalimanı bulunmaktadır. İstanbul'da yurtiçi ve yurtdışı pek çok merkeze aktarma yapmaksızın uçmak mümkündür. İldeki havalimanlarından Atatürk Havalimanı, Avrupa Yakası'nda Bakırköy ilçesinde; Sabiha Gökçen Havalimanı Anadolu Yakası'nda Pendik ilçesinde; inşaatı devam eden havalimanı ise Avrupa Yakası'nda Arnavutköy ilçesinde yer almaktadır.

Karayoluyla ulaşım ise İstanbul'da özellikle şehirlerarası yolculukta büyük bir paya sahiptir. Türkiye'nin her iline ve ayrıca Gürcistan, Yunanistan, Bulgaristan gibi komşu ülkelere İstanbul'dan doğrudan seferler yapılmaktadır. Anadolu Yakası'nda Harem Otogarı, Avrupa Yakası'ndaysa Büyük İstanbul Otogarı (Esenler Otogarı) hizmet vermektedir. İstanbul Otogarı da metroyla kent merkezine bağlanmaktadır. Bunun dışında şehrin değişik bölgelerinde, kimi büyük seyahat firmalarının işletmesini yaptığı cep otogarları da mevcuttur.



Demiryolu ise bu iki ulaşım yoluna oranla daha az tercih edilen ulaşım çeşididir. İstanbul'dan Eskişehir, Ankara, Konya, Adana, Bitlis, Van gibi yurtiçi merkezler ile Yunanistan, Bulgaristan, Romanya, Sırbistan, Macaristan, İran, Suriye ve Irak gibi dış merkezlere tren seferleri yapılmaktadır.

Deniz yoluyla ise ilde düzenli ulaşım yalnızca yurtdışında gerçekleştirilir. İstanbul'dan Yalova'ya, Balıkesir'e ve Bursa'ya feribot ve araba vapuru seferleri vardır. İstanbul Limanı'na turistik amaçlarla gelen münferit gemiler dışında yurtdışı varışlı gemi seferi bulunmamaktadır.

İstanbul'da şehiriçi ulaşım ise büyük bir sektördür. Otobüslerle ulaşım sağlayan İETT; şehirhatları vapurlarını ve deniztaksi işleten İDO; tramvay, metro, füniküler ve teleferik hatlarının sahibi İstanbul Ulaşım A.Ş.; banliyö hizmeti sağlayan TCDD; dolmuşlar, yolcu motorları ve ticari taksilerle İstanbul kompleks bir ulaşım ağına sahiptir. İstanbul'da şehiriçi raylı sistem uzunluğu 75.5 km olup, 51.5 kilometrelik raylı sistem inşaatı sürmektedir. İETT, 5.000 otobüslük filoyla, İDO, 89 gemiden oluşan filosuyla ile 33 hatta, 82 noktaya hizmet vermektedir.

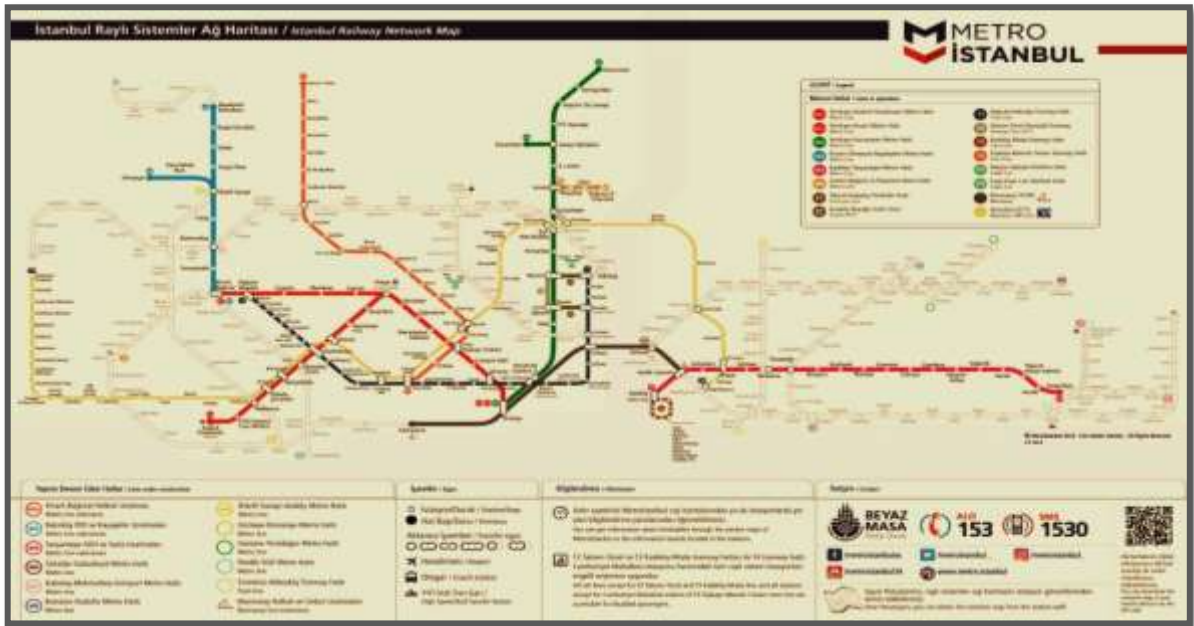

İstanbul'dan O-1, O-2, O-3 ve O-4 otoyolları geçmekte olup, otoyollar Boğaziçi ve Fatih Sultan Mehmet Köprüsü ile birbirlerine bağlanmaktadır. Köprüler şehiriçi ulaşımında da kilit noktalardır. Pik saatlerde köprülerde sık sık tıkanmalar oluşmaktadır. İstanbul'a bağlı köylerle ve Silivri, Çatalca, Şile gibi uzak ilçelere İETT'nin hatlarına ek olarak özel firmalar da ulaşım sağlamaktadır.

Fatih İlçesi Hakkında Genel Bilgiler⁴

Fatih, İstanbul'un Avrupa Yakası'nda Tarihi yarımada (Suriçi) denen İstanbul şehrinin kurulduğu ve geliştiği bölgenin tamamını kaplayan ve valilik, büyükşehir belediye başkanlığı, emniyet müdürlüğü ile şehrin vergi dairesi gibi kurumların yer aldığı İstanbul'un merkezi olarak da adlandırılan tarihi bir ilçedir. Fatih ilçesinin güneybatısında Zeytinburnu, kuzeybatısında Eyüp, kuzeyinde Haliç, doğusunda İstanbul Boğazı ve güneyinde Marmara Denizi

⁴ Fatih ilçesi hakkındaki genel bilgiler çeşitli internet sitelerinden alınarak derlenmiştir.

bulunmaktadır. Fatih ilçesi 15,62 km² yüzölçümüne, 57 mahalleye ve 417.285 kişilik nüfusa (Adrese Dayalı Nüfus Kayıt Sistemi, 2016) sahiptir.



Fatih Sultan Mehmet fethin onuncu yılında yıktırdığı Havariyun Kilisesi'nin yerine kendi adıyla anılan büyük bir külliye yaptırmıştır. Fatih Külliyesi'nin çevresinde zamanla bir Müslüman mahallesi oluşarak, Külliye'nin adıyla anılmaya başlayan bu mahalle hızla klasik bir Osmanlı-Türk şehri halini almış olup, Fatih semtine ve ilçesine adını vermiştir.

Fatih ilçesinin ekonomisi turizm, ticaret idari ve eğitimsel fonksiyonlara dayanmaktadır. Tarihi yarımada üzerinde yer alan Roma, Bizans ve Osmanlı eserleri ilçede turizm fonksiyonuna giderek önem kazandırmakta olup, özellikle yarımadanın eski Eminönü İlçesi içinde kalan kısımdaki işyerleri giderek turizme dönük işletmelere dönüşmektedir. Çapa semtinde eczaneler ve sağlık ekipmanları satan işletmeler yoğunlaşmıştır. Laleli semtinde, ağırlıklı olarak Bağımsız Devletler Topluluğu ve Ortadoğu ülkelerine dönük satış yapan konfeksiyon mağazaları yoğunlaşmıştır. Fatih ilçesi sınırları içinde 66 ilköğretim ve dengi eğitim kurumu, aralarında İstanbul Lisesi, Davutpaşa Lisesi, Pertevniyal Anadolu Lisesi, Vefa Lisesi, Cağaloğlu Anadolu Lisesi ve Fener Rum Erkek Lisesi gibi pek çok köklü ortaöğretim kurumunun bulunduğu 37 lise ve İstanbul Üniversitesi, Biruni Üniversitesi, Kadir Has Üniversitesi merkez kampüsü, İstanbul Ticaret Üniversitesi Eminönü Kampüsü ve Marmara Üniversitesi rektörlüğü yer almaktadır.

Fatih ilçesinin merkezi konumu ve tarihsel yapısı sebebiyle kara, deniz ve raylı sistem ağları gelişmiştir. Fatih sınırları içerisinde Galata Köprüsü gibi tarihi karayolu bağlantıları, M1 hafif metro hattı, Kabataş-Bağcılar tramvay hattı, Marmaray, Sirkeci-Harem arasında feribot, Eminönü iskelesinden Kadıköy, Üsküdar ile İstanbul Boğazı'na şehir hatları ve İDO Yenikapı İskelesi'nden Bakırköy, Bostancı ve Kadıköy'e deniz otobüsü seferleri bulunmaktadır.

3-2 Taşınmazın Tapu Kayıt Bilgileri

Ana Gayrimenkul 2123 Ada / 9 Parsel			
İLİ	:	İSTANBUL	
İLÇESİ	:	FATİH	
MAHALLESİ	:	KIRMASTI	
KÖYÜ	:	-	
SOKAĞI	:	-	
MEVKİİ	:	-	
CİLT	:	3	
SAYFA	:	542	
SINIRI	:	PLANINDADIR	
PAFTA NO	:	247	
ADA NO	:	2123	
PARSEL NO	:	9	
YÜZÖLÇÜMÜ	:	124 m ²	
NİTELİĞİ	:	KARGİR BANKA BİNASI	
MALİK/HİSSE	:	VAKIF GAYRİMENKUL YATIRIM ORTAKLIĞI A.Ş. / TAM	
TAPU TARİHİ	:	25.02.2016	
YEVMIYE NO	:	4148	
KAT MÜLKİYETİ		KAT İRTİFAKI	CİNS TASHİHİ
ARSA		TARLA	DEVRE MÜLK
			X

3-3 Taşınmazın Tapu Tetkiki

13.12.2017 tarihinde, saat 10:57 itibariyle Tapu Kadastro Genel Müdürlüğü Web Portalı üzerinden alınan güncel takbis belgesine göre değerlendirme konusu taşınmaz üzerinde herhangi bir takyidat kaydına rastlanmamıştır.

3-4 Taşınmazın Kullanımına Dair Yasal İzinler Ve Belgeler

- Tapu Senedi Fotokopisi
- İmar Durum Belgesi
- Mimari Proje
- Yapı Ruhsatı
- Yapı Kullanma İzin Belgesi

3-5 Taşınmazın Son Üç Yıl İçinde Mülkiyet Ve Diğer Hukuki Değişiklikler (İmar Durumu, Kamulaştırma İşlemleri, Vb.)

Değerleme konusu taşınmaz 25.02.2016 tarih ve 4148 yevmiye ile satışa konu olmuştur.

3-6 Gayrimenkulün Tapu Kayıt Bilgileri İle Mevcut Durumunun Uygunluğu

Tapu kayıtlarına göre "Kargir Banka Binası" nitelikli ana taşınmazın içinde yer alan "Vakıf Bank Fatih Şubesi" nitelikli işyerine ilişkin resmi kurum incelemeleri yapılmıştır. Cins tashihli taşınmazın tapu kayıt bilgileri ile mevcut durumunun uygunluğu tespit edilmiştir.

3-7 Mevcut Ekonomik Koşullar ve Gayrimenkul Piyasasının Analizi

Türkiye ekonomisinde yaşanan 2001 krizi ülkemiz için dönüm noktası olmuştur. Yıllar boyunca devam eden yüksek enflasyon, yüksek faiz ve kamu borçları gibi yapısal sorunlar ülkeyi büyük bir krize sürüklemiştir. Kriz sonrası yapılan yasal düzenlemeler (özellikle bankacılık konusunda) ve alınan tedbirlerle ülkemiz bir toparlanma sürecine girmiştir.

2001 krizi sırasında T.C. Hazinesi Devlet İç Borçlanma Senetleri (DİBS) aracılığı ile %140'lar mertebesinde borçlanırken, alınan önlemler ve devreye giren yapısal önlemler sayesinde 2003 yılından sonra faizler hızlı düşüş trendine girmeye başlamıştır. Faizlerde 2013 yılı Mayıs ayında Cumhuriyet tarihinin en düşük seviyesi olan % 4,99 görülmüştür. Bu tarihten itibaren dünyadaki küresel ekonomik gelişmeler neticesinde, özellikle FED'in yaptığı parasal genişlemenin sonlanacağı beklentisi ve diğer jeopolitik risklerle beraber faizler artış eğilimine girmiştir. 2015 yılı sonu ve 2016 yılının ilk çeyreğinde faiz oranları %11 seviyelerine kadar çıkmıştır. 2016 yılı 15 Temmuz gününde yaşanan darbe girişimi sonrası alınan önlemler ve iyileşen risk algısı ile faizler yeniden gerilemekle birlikte. 2016 yılının son çeyreğinde başlayan olumsuz risk algısı nedeni ile faizler tekrar yükseliş trendine girmiş, başta dolar ve euro olmak üzere döviz piyasasında hızlı artış sinyalleri gözlenmiş; 2017 yılının başından itibaren de bu sinyaller realiteye dönmüş ve keza mevcut hükümetin faiz düşürme baskısı altındaki TCMB mecburen örtülü faiz artışına gitmiştir. Geline bu noktada piyasa faiz oranları %12 seviyelerini aşmış, \$/TL paritesi 3.75, €/TL paritesi ise 4.40 mertebelerine kadar yükselmiş olup, rapor tarihi itibarıyla \$/TL paritesi 3.80'i, €/TL paritesi ise 4.50'yi aşmış durumdadır. Döviz ve faizdeki hızlı artış Türkiye'nin Orta Vadeli Programını gerçekçi olmaktan uzaklaşan öngörüler nedeniyle ölü doğmuş hale getirmiştir. Daha yürürlüğe girmeden OVP'de revize yapma gereksinimi doğmuştur. Aşağıda yıllar bazında ikincili piyasadaki İç Borçlanma faiz Oranları yer almaktadır.



Türkiye Büyüme Verileri ve Yıllara Göre Enflasyon Oranları

Ülke ekonomisi 2001 krizine kadar 4 yıl boyunca üst üste büyüme kaydedememiştir. 2002-2008 yılları arasında ise üst üste pozitif büyüme sağlanmıştır. 2008 yılında dünyadaki genel ekonomik kriz sebebiyle ülkemizde de 2009 yılında pozitif büyüme gerçekleşememiş, daha sonraki yıllar küçük de olsa tekrar pozitif büyümeler sağlanmıştır. TÜİK tarafından açıklanan 2017 yılı ikinci çeyrek büyüme verileri ise piyasa beklentilerinin (ortalama %4,6) üzerinde gerçekleşmiş olup, çeşitli risklere karşı, Türk ekonomisinin canlılığını yansıtmıştır.

2017 yılında özellikle FED'in para politikasında gevşemeyi sonlandırarak kontrollü kısıtlamaya gidecek beklentisi piyasaları oldukça sarsmış, ancak süratli faiz artışı yerine piyasanın el verdiği ölçüde artış yapılacağı sinyali alınması yanısıra, paraya boğulmuş olan

piyasadan geri alımlarında belli büyüklüklerde olacağını açıklanması/gerçekleşmesi ile kötümserlik yerini temkinli iyimserliğe bırakırken, bölgemizde yaşanan açık ve örtük savaşlar ekonomiyi tekrar darboğaza sokmuş, bunu aşmak için de bir anlamda kontrolsüz ölçüde dağıtılan teşviklerle (Kredi Garanti Fonu, Eximbank, KDV indirimleri, vergi ve SGK yapılandırılmaları vb.) ekonomideki olumsuzluk ötelenmiş ve dahi büyüme rakamları oldukça tatminkar seviyelere gelmiştir. Büyümenin ana gücü yine ihracat olmuştur. Tabii yaşanan parasal gevşeme hemen kendini göstermiş ve aşağıda da detaylandırıldığı üzere enflasyonu da çift rakamlara geçecek şekilde yeniden gündemimize sokmuştur.

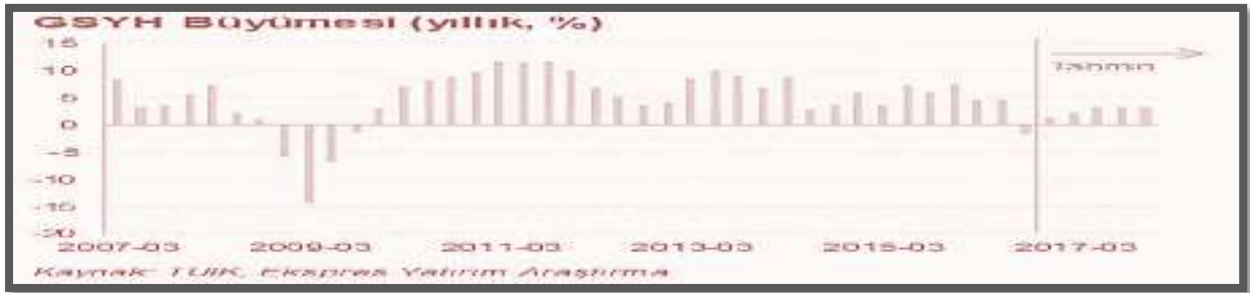

Tüketici Fiyat Endeksi (Ekim-2017)

TÜFE'de (2003=100) 2017 yılı Ekim ayında bir önceki aya göre %2,08, bir önceki yılın Aralık ayına göre %9,52, bir önceki yılın aynı ayına göre %11,90 ve on iki aylık ortalamalara göre %10,37 artış gerçekleşmiştir.

Aylık en fazla düşüş gösteren grup %1,75 ile eğlence ve kültür; aylık en yüksek artış %11,51 ile giyim ve ayakkabı grubu; yıllık en fazla artış %16,79 ile ulaştırma grubunda gerçekleşmiştir.

İstatistiki Bölge Birimleri Sınıflaması (İBBS) 2. Düzey'de bulunan 26 bölge içinde, bir önceki yılın Aralık ayına göre en yüksek artış %10,68 ile TR52 (Konya, Karaman) bölgesinde, bir önceki yılın aynı ayına göre en yüksek artış %13,32 ile TRC1 (Gaziantep, Adıyaman, Kilis) bölgesinde ve on iki aylık ortalamalara göre en yüksek artış %11,99 ile TR81 (Zonguldak, Karabük, Bartın) bölgesinde gerçekleşmiştir.

Anılan TÜFE artışı oldukça yüksek olup, önümüzdeki son üç ayda da 2 haneli rakamlarla yükselişini sürdürmesi beklenmektedir. Herkesin kabul ettiği üzere Türkiye yapısal reformlarını gerçekleştirmediği enflasyonla parasal/fiscal mücadele yeterli olmamaktadır. Halen üretici fiyat endeksinde birikmiş enflasyonun da (%14,47) ilk fırsatta tüketicilere yansıtılacağı dikkate alındığında kamuoyunun takip ettiği TÜFE'nin tek haneli rakamlara düşmesi zor görünmektedir.

Tablo: Türkiye'de Ortalama Enflasyon (2016-2017)

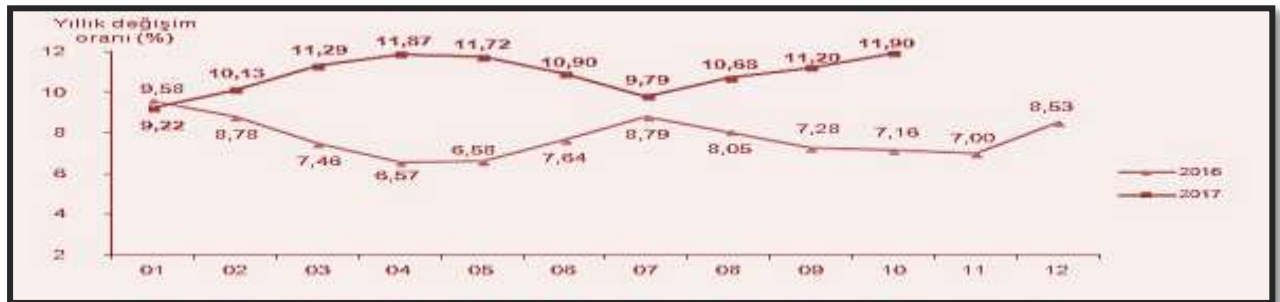

TÜRKİYE GAYRİMENKUL PİYASASININ ANALİZİ

Türkiye İnşaat Sektörü Verileri

İnşaat Ciro ve Üretim Endeksleri, II. Çeyrek: Nisan – Haziran, 2017

İnşaat Sektöründe Ciro %6 Arttı

Mevsim ve takvim etkilerinden arındırılmış inşaat ciro endeksi, 2017 yılı II. çeyreğinde bir önceki çeyreğe göre %6 oranında arttı. Takvim etkilerinden arındırılmış inşaat ciro endeksi ise bir önceki yılın aynı çeyreğine göre %10 oranında arttı.



Gösterge	Arındırılmamış		Takvim etkilerinden arındırılmış		Mevsim ve takvim etkilerinden arındırılmış	
	Endeks	Endeks	Endeks	Yıllık değişim (%)	Endeks	Çeyreklik değişim (%)
Ciro	156,2	156,2	156,2	10,0	161,9	6,0

Bina İnşaatı Maliyet Endeksi

Bina inşaatı maliyet endeksi (BİME), Nisan-Mayıs-Haziran aylarını kapsayan 2017 yılı ikinci çeyreğinde, toplamda bir önceki çeyreğe göre %2,9, bir önceki yılın aynı çeyreğine göre %17,1 ve dört çeyrek ortalamalarına göre %13,0 arttı.

BİME'de 2017 yılı ikinci çeyreğinde işçilik endeksi bir önceki çeyreğe göre %3,1, malzeme endeksi ise %2,8 arttı. Bir önceki yılın aynı çeyreğine göre işçilik endeksi %11,5 ve malzeme endeksi %19,0 arttı.

Tablo: Bina inşaatı maliyet endeksi değişim oranları, II. Çeyrek: Nisan-Haziran, 2017 [2005=100]

	2016 II. çeyrek			2017 II. çeyrek		
	Toplam	İşçilik	Malzeme	Toplam	İşçilik	Malzeme
Bir önceki çeyreğe göre değişim oranı	2,2	4,1	1,5	2,9	3,1	2,8
Bir önceki yılın aynı çeyreğine göre değişim oranı	6,4	12,1	4,7	17,1	11,5	19,0
Dört çeyrek ortalamalarına göre değişim oranı	6,0	9,4	5,0	13,0	11,3	13,5

Tablo: Bina inşaatı maliyet endeksi, 2015-2017 [2005=100]

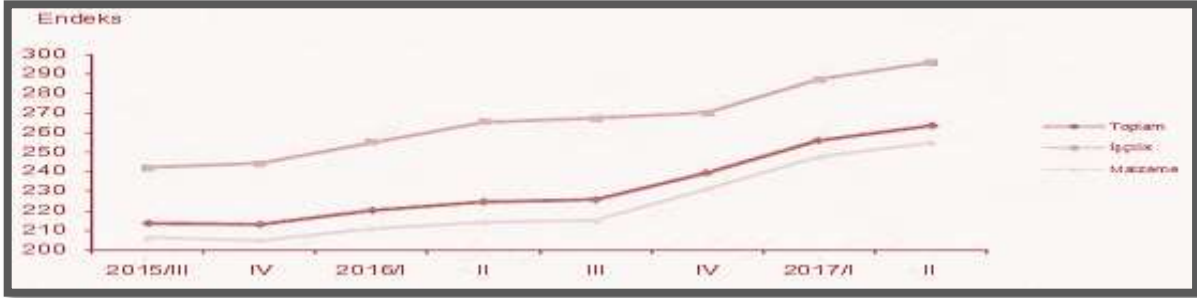

İnşaat Sektöründe İstihdam

Mevsim ve takvim etkilerinden arındırılmış inşaat istihdam endeksi 2017 yılı II. çeyreğinde bir önceki çeyreğe göre %2,1 oranında azaldı. Takvim etkilerinden arındırılmış inşaat istihdam endeksi ise, bir önceki yılın aynı çeyreğine göre %10,2 oranında azaldı.



İnşaat Sektöründe Çalışma Süresi

Mevsim ve takvim etkilerinden arındırılmış inşaat çalışılan saat endeksi 2017 yılı II. çeyreğinde bir önceki çeyreğe göre %2,4 oranında azaldı. Takvim etkilerinden arındırılmış inşaat çalışılan saat endeksi ise, bir önceki yılın aynı çeyreğine göre %10,8 oranında azaldı.



İnşaat Sektöründe Brüt Ücret-Maaş

Mevsim ve takvim etkilerinden arındırılmış inşaat brüt ücret-maaş endeksi 2017 yılı II. çeyreğinde bir önceki çeyreğe göre %2,3 oranında arttı. Takvim etkilerinden arındırılmış inşaat brüt ücret-maaş endeksi ise, bir önceki yılın aynı çeyreğine göre %2,3 oranında arttı.

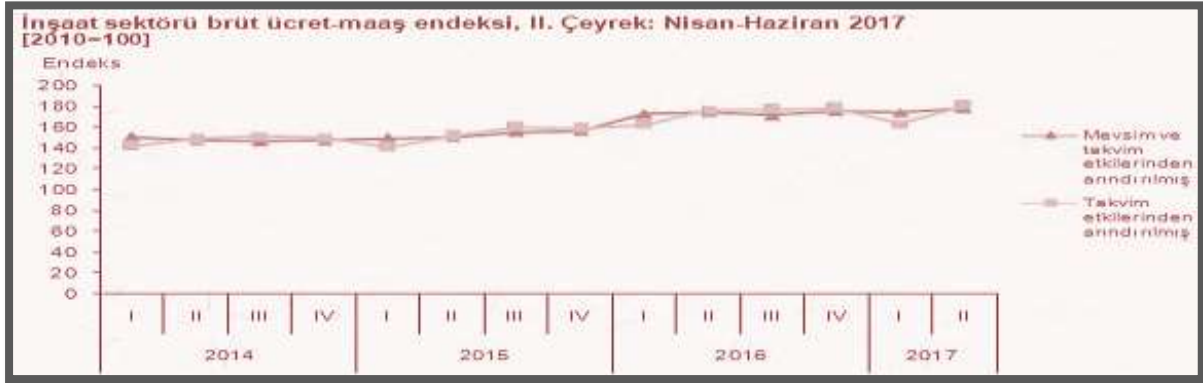

İnşaat işgücü girdi endeksleri ve değişim oranları, II. Çeyrek: Nisan-Haziran 2017
[2010=100]

Gösterge	Anndırılmamış	Takvim etkilerinden arındırılmış		Mevsim ve takvim etkilerinden arındırılmış	
	Endeks	Endeks	Yıllık değişim(%)	Endeks	Çeyreklik değişim(%)
İstihdam	67,5	67,7	-10,2	67,0	-2,1
Çalışılan saat	63,6	63,9	-10,8	63,0	-2,4
Brüt ücret-maaş	179,7	180,3	2,3	178,1	2,3

Yapı İzin İstatistikleri, 2017 yılı Ocak-Haziran dönemi

Yapı Ruhsatı Verilen Yapıların Yüzölçümü

Belediyeler tarafından verilen yapı ruhsatlarının 2017 yılının ilk altı ayında bir önceki yıla göre, bina sayısı %7,6, yüzölçümü %16,3, değeri %35,3, daire sayısı %21,6 oranında arttı.

Yapı ruhsatı verilen binaların 2017 yılı Ocak-Haziran ayları toplamında; yapıların toplam yüzölçümü 123,8 milyon m² iken; bunun 69,9 milyon m²'si konut, 26,9 milyon m²'si konut dışı ve 26,9 milyon m²'si ise ortak kullanım alanı olarak gerçekleşti.

Kullanma amacına göre 95,5 milyon m² ile en yüksek paya iki ve daha fazla dairesel ikamet amaçlı binalar sahip oldu. Bunu 7,3 milyon m² ile kamu eğlence, eğitim, hastane veya bakım kuruluşları binaları izledi.

Yapı sahipliğine göre, özel sektör 103,7 milyon m² ile en büyük paya sahip oldu. Bunu 18,2 milyon m² ile devlet sektörü ve 1,9 milyon m² ile yapı kooperatifleri izledi. Daire sayısına göre ise, toplam 620 bin 182 dairenin 572 bin 797'si özel sektör, 41 bin 378'i devlet sektörü ve 6 bin 7'si yapı kooperatifleri tarafından alındı.

Yapıların toplam yüzölçümüne göre 24,4 milyon m² ile İstanbul en yüksek paya sahip oldu. İstanbul'u, 13,5 milyon m² ile Ankara, 7,2 milyon m² ile İzmir illeri izledi. Yüzölçümü en düşük olan iller sırasıyla Muş, Tunceli ve Hakkari oldu.

Daire sayılarına göre, İstanbul ili 129 bin 791 adet ile en yüksek paya sahip oldu. İstanbul'u 51 bin 11 adet ile Ankara ve 40 bin 602 adet ile İzmir illeri izledi. Daire sayısı en az olan iller sırası ile Hakkari, Muş ve Tunceli oldu.

Yapı ruhsatı, Ocak - Haziran 2015-2017					
Göstergeler	Yıl			Bir önceki yılın ilk altı ayına göre değişim oranı (%)	
	2017	2016 ^(r)	2015 ^(r)	2017	2016
Bina sayısı	74 210	68 965	59 433	7,6	16,0
Yüzölçümü (m ²)	123 778 133	106 474 355	91 734 593	16,3	16,1
Değer (TL)	127 873 534 400	94 533 482 987	77 438 485 408	35,3	22,1
Daire sayısı	620 182	510 045	432 315	21,6	18,0

(r) Yapı izin istatistikleri 2015 ve 2016 yılları verileri revize edilmiştir.

Yapı Kullanma İzin Belgesi Verilen Yapıların Yüzölçümü

Belediyeler tarafından verilen yapı kullanma izin belgelerinin 2017 yılının ilk altı ayında bir önceki yıla göre, bina sayısı %1,9, yüzölçümü %8,7, değeri %27,2, daire sayısı %9,0 oranında arttı.

Yapı kullanma izin belgesi verilen binaların 2017 yılı Ocak-Haziran ayları toplamında; yapıların toplam yüzölçümü 76,1 milyon m² iken; bunun 44,1 milyon m²'si konut, 16,8 milyon m²'si konut dışı ve 15,1 milyon m²'si ise ortak kullanım alanı olarak gerçekleşti.

Kullanma amacına göre 56,9 milyon m² ile en yüksek paya iki ve daha fazla daireli ikamet amaçlı binalar sahip oldu. Bunu 4 milyon m² ile toptan ve perakende ticaret binaları izledi.

Yapı sahipliğine göre, özel sektör 64,8 milyon m² ile en büyük paya sahip oldu. Bunu 9,3 milyon m² ile devlet sektörü ve 2 milyon m² ile yapı kooperatifleri izledi. Daire sayısına göre ise toplam 384 bin 322 dairenin 352 bin 401'i özel sektör, 23 bin 125'i devlet sektörü ve 8 bin 796'sı yapı kooperatifleri tarafından alındı.

Yapıların toplam yüzölçümüne göre 14,6 milyon m² ile İstanbul en yüksek paya sahip oldu. İstanbul'u 8,5 milyon m² ile Ankara, 4,5 milyon m² ile İzmir izledi. Yüzölçümü en düşük olan iller sırasıyla Bayburt, Tunceli ve Ardahan oldu.

Daire sayılarına göre, İstanbul ili 84 bin 440 adet ile en yüksek paya sahip oldu.

İstanbul'u 35 bin 897 adet ile Ankara ve 23 bin 574 adet ile İzmir illeri izledi. Daire sayısı en az olan iller sırası ile Hakkari, Şırnak ve Ağrı oldu.

Yapı kullanma izin belgesi, Ocak - Haziran 2015-2017					
Göstergeler	Yıl			Bir önceki yılın ilk altı ayına göre değişim oranı (%)	
	2017	2016 ^(r)	2015 ^(r)	2017	2016
Bina sayısı	54 203	53 212	52 545	1,9	1,3
Yüzölçümü (m ²)	78 105 985	70 028 809	68 621 319	8,7	2,1
Değer (TL)	78 917 906 121	62 051 166 740	56 888 730 857	27,2	9,1
Daire sayısı	384 322	352 869	355 643	9,0	-0,8

(r) Yapı izin istatistikleri 2015 ve 2016 yılları verileri revize edilmiştir.

Türkiye'de gerileyen faiz oranları önemli ölçüde inşaat sektöründeki talep büyümesine olumlu etki yaratmıştır. Son dönemde gerek global gerekse Türkiye'nin kendi jeopolitik ve ekonomik durumu itibarıyla faizlerde bir yükselme söz konusudur. 2015 yılı ilk yarısı konut

kredileri talebi yüksek görünürken ikinci yarı itibariyle sert bir düşüş yaşamıştır. 2016 yılı başında ise hafif bir toparlanma söz konusudur. BDDK verilerine göre 2014 yılında 125 milyar TL tutarında konut kredisi verilmiş olup, bu rakam Mart/2017'de 173 milyar TL düzeyine yükselmiştir. Bu tutar bireysel kredilerin yaklaşık %40'ını oluşturmaktadır.



Türkiye'de Konut Satışları (Eylül-2017)

Türkiye genelinde konut satışları 2017 Eylül ayında bir önceki yılın aynı ayına göre %28,8 oranında artarak 140.298 oldu. Konut satışlarında, İstanbul 23.471 konut satışı ve %16,7 ile en yüksek paya sahip oldu. Satış sayılarına göre İstanbul'u, 13.945 konut satışı ve %9,9 pay ile Ankara, 7.575 konut satışı ve %5,4 pay ile İzmir izledi. Konut satış sayısının düşük olduğu iller sırasıyla 28 konut ile Şırnak, 29 konut ile Ardahan ve 35 konut ile Hakkari oldu.

Tablo: Konut Satış Sayıları, 2016-2017

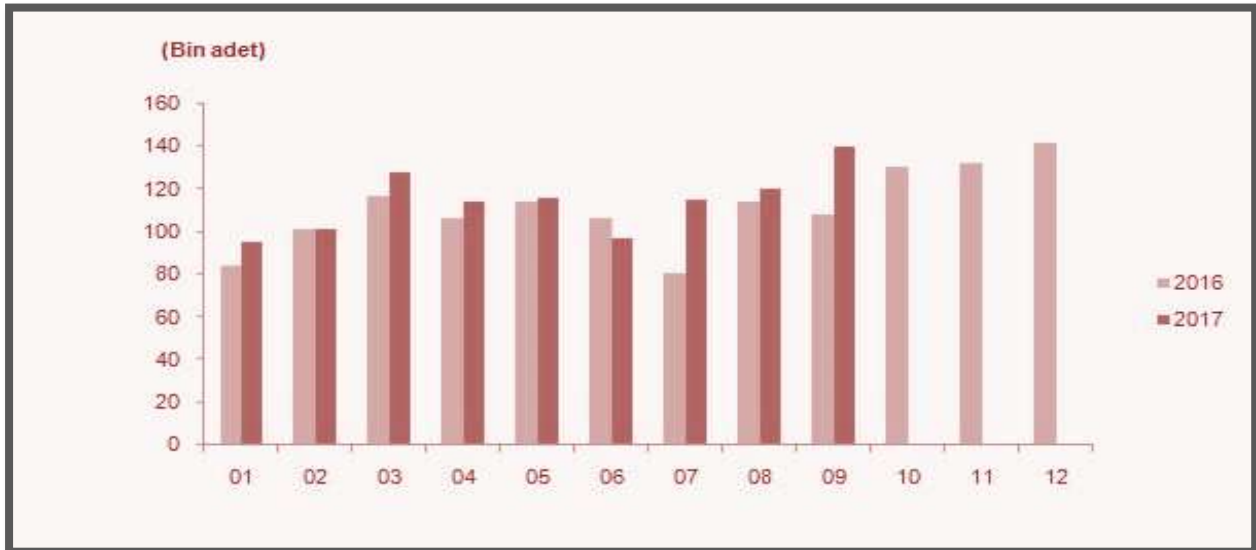

İpotekli Konut Satışları (Eylül-2017)

Türkiye genelinde ipotekli konut satışları bir önceki yılın aynı ayına göre %3,7 oranında azalış göstererek 40.534 oldu. Toplam konut satışları içinde ipotekli satışların payı %28,9 olarak

gerçekleşti. İpotekli satışlarda İstanbul 6.910 konut satışı ve %17 pay ile ilk sırayı aldı. Toplam konut satışları içerisinde ipotekli satış payının en yüksek olduğu il %41,4 ile Ardahan oldu.

Diğer Satış Türleri Sonucu Konut El Değişimi

Diğer konut satışları Türkiye genelinde bir önceki yılın aynı ayına göre %49,3 oranında artarak 99.764 oldu. Diğer konut satışlarında İstanbul 16.561 konut satışı ve %16,6 pay ile ilk sıraya yerleşti. İstanbul'daki toplam konut satışları içinde diğer satışların payı %70,6 oldu. Ankara 9.091 diğer konut satışı ile ikinci sırada yer aldı. Ankara'yı 5.033 konut satışı ile İzmir izledi. Diğer konut satışının en az olduğu il 17 konut ile Ardahan oldu.

Tablo: Satış Şekline Göre Konut Satışı, Eylül 2017



Tablo: Satış Durumuna Göre Konut Satışı, Eylül 2017

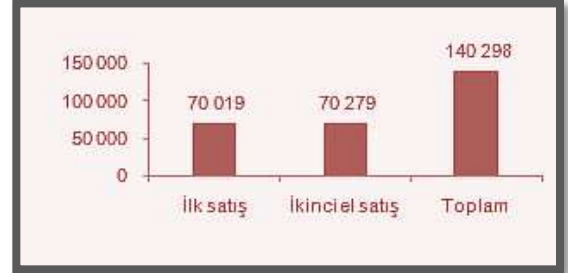

Konut Satışlarında İlk Defa Satılan Konutlar (Eylül-2017)

Türkiye genelinde ilk defa satılan konut sayısı bir önceki yılın aynı ayına göre %37,4 artarak 70.019 oldu. Toplam konut satışları içinde ilk satışın payı %49,9 oldu. İlk satışlarda İstanbul 12.690 konut satışı ve %18,1 ile en yüksek paya sahip olurken, İstanbul'u 5.858 konut satışı ile Ankara ve 3.314 konut satışı ile İzmir izledi.

İkinci El Konut Satışlarında El Değişimi (Eylül-2017)

Türkiye genelinde ikinci el konut satışları bir önceki yılın aynı ayına göre %21,3 artış göstererek 70.279 oldu. İkinci el konut satışlarında da İstanbul 10.781 konut satışı ve %15,3 pay ile ilk sıraya yerleşti. İstanbul'daki toplam konut satışları içinde ikinci el satışların payı %45,9 oldu. Ankara 8.087 konut satışı ile ikinci sırada yer aldı. Ankara'yı 4.261 konut satışı ile İzmir izledi.

Yabancılara Satılan Konutlar (Eylül-2017)

Yabancılara yapılan konut satışları bir önceki yılın aynı ayına göre %75,2 artarak 2.236 oldu. Yabancılara yapılan konut satışlarında, Eylül 2017'de ilk sırayı 797 konut satışı ile İstanbul aldı. İstanbul ilini sırasıyla 520 konut satışı ile Antalya, 119 konut satışı ile Aydın, Bursa ve Trabzon izledi.

Ülke Uyruklarına Göre Konut Satışları (Eylül-2017)

Eylül ayında Irak vatandaşları Türkiye'den 383 konut satın aldı. Irak'ı sırasıyla, 344 konut ile Suudi Arabistan, 160 konut ile Kuveyt, 129 konut ile Rusya Federasyonu ve 103 konut ile İngiltere izledi.

Türkiye Gayrimenkul Piyasasını Bekleyen Fırsat ve Tehditler

Tehditler:

- FED'in parasal genişleme politikasını yavaşlatarak faiz artırımı sürecine girmesi, bunun sonucu olarak da Türkiye piyasası üzerinde baskı yaratması,



- Türkiye'nin mevcut durumu itibariyle jeopolitik risklere açık olması sebebiyle mevcut ve gelecekteki yatırımları yavaşlaması ve talebin azalması,
- Son dönemde döviz kurundaki artışın faizler üzerindeki baskıyı artıyor olması,
- Bölgede devam eden açık ve gizli savaşlar,
- Uluslararası değerlendirme kuruluşlarının (S&P, FITCH, Moody's) Türkiye'ye "yatırım yapılabilir ülke" seviyesinin aşağısında not vermeleri nedeni ile sermaye girişlerinin hızlanarak azalması,
- Bu nedenle Türkiye'nin fonlamasını Arap ülkelerine ve doğuya çevirmesi,
- Ülkede çok fazla stok taşınmaz birikmiş olması ve yapılan kampanyalarla tüketilememesi,

Fırsatlar:

- Türkiye'deki gayrimenkul piyasasının uluslararası standartlarda gelen taleplere cevap verecek düzeyde olması,
- Özellikle kentsel dönüşümün hızlanmasıyla daha modern yapıların inşa ediliyor olması,
- Konut alımında devlet desteği gibi teşvik amacıyla alınan önlemler,
- Genç bir nüfus yapısına sahip olmanın getirdiği doğal talebin devam etmesi,
- İstanbul'un dünyanın metropollerinden birisi olması ve son dönemde yapılan büyük projelerle (İstanbul Finans Merkezi Projesi, 3. Köprü ve 3. Havalimanı vs.) ilgi odağı olmaya devam edecek olması,
- Güney bölgemizdeki uzun tatil sezonu nedeniyle özellikle Kuzey ülkelerinin bölgeyi cazibe merkezi olarak görmeleri,
- Gayrimenkul sektöründe biriken stok fazlasını eritmek amacı ile hükümetin Şubat/2017 itibariyle gerek taşınmaz, gerekse inşaat sektörü yapı elemanlarında KDV indirimine gitmesi (Anılan uygulama 10/2017 itibariyle sona ermiştir).

3-8 Gayrimenkulün Yapılanma/İmar Durumu ve Kullanımına Dair Yasal İzin ve Belgeler

İmar Durumu

Fatih Belediyesi İmar ve Şehircilik Müdürlüğü'nden alınan bilgiye ve 25.10.2017 tarih, 66607 sayılı yazılı imar durumu belgesine göre değerlendirme konusu taşınmazın bulunduğu 2123 ada, 9 parsel, İstanbul IV Numaralı, İstanbul 1 Numaralı Yenileme Alanları, İstanbul II Numaralı Yenileme Alanları Kültür Varlıklarını Koruma Bölge Kurullarınca uygun bulunarak Büyükşehir Belediye Başkanlığı'nca "04.10.2012 tarihinde onaylanan Fatih İlçesi (Tarihi Yarımada) Kentsel, Tarihi, Kentsel Arkeolojik, 1. Derece Arkeolojik Sit Alanı 1/1000 ölçekli Koruma Amaçlı Uygulama İmar Planı'nda; 3.Derece Koruma Bölgesi'nde, 3. Derece Ticaret Alanı içerisinde kalmakta olup, Hmax: 12.50 m irtifa almaktadır. Parsel Vezneciler-Sultangazi Metro güzergahında kaldığından İBB Raylı Sistemler Daire Başkanlığından görüş alınması gerekmektedir.

Mimari Proje

Taşınmazın Fatih Belediyesi İmar ve Şehircilik Müdürlüğü arşiv dosyasında yapılan incelemede; ana gayrimenkule ait 15.09.2000 tarih ve 2000/5595/5597 sayılı onaylı mimari uygulama projesi incelenmiştir. Mimari proje; bodrum + zemin + 2 normal katlı Banka Şubesi olarak onaylanmıştır.

Ruhsat ve Yapı Kullanma İzin Belgeleri

Ana gayrimenkule ait 15.09.2000 tarih ve 2-41-2000 sayılı İnşaat Ruhsatı ile 12.06.2001 tarih ve 3461 sayılı 1 + 3 ve B+Z+2 NK ve 508,74 m²lik yapı için düzenlenmiş Yapı Kullanma İzin Belgesi görülmüştür. Değerlemesi yapılan taşınmaz için ilgili mevzuat gereğince yapı ruhsatı, yapı kullanım izin belgesi gibi tüm izinler alınmış, projesine uygun olarak inşa edildiği görülmüş ve cins tashih işlemi gerçekleştirilmiştir.

Ceza/Tutanak

Değerleme konusu taşınmazın yerinde yapılan inceleme sonucunda projesine uygun olarak inşa edildiği tespit edilmiş, Fatih Belediyesi İmar ve Şehircilik Müdürlüğü arşivindeki dosyasında da yer aldığı yapı ile ilgili olarak; 3194 S. İmar Kanunu Madde: 32 ve 42. ile ilgili herhangi bir yapı tatil tutanağı, encümen kararı ve cezaya rastlanmamıştır.

Yapı Denetim

Taşınmaz 4708 sayılı Yapımı Denetimi Hakkındaki Kanun'un yürürlüğe girmesi öncesi ruhsatlandırılıp inşa edilmiştir.

3-9 Taşınmazın Tanıtılması

3-9-1 Ulaşım Özellikleri



(Koordinatları: 41.016988 K – 28.950619 D)

Değerlemeye konu taşınmaz; Kirmasti mahallesi, Macar Kardeşler caddesi, Hulusi Noyan sokak, No: 2 Fatih/İstanbul posta adresinde yer alan Türkiye Vakıflar Bankası A.Ş. Fatih Şubesi'dir. Taşınmaza ulaşım için; şehrin ana arterlerinden olan Atatürk Bulvarı ve Adnan Menderes Bulvarı kesişim noktası üzerinden kuzey istikametine Atatürk Bulvarına girilir. Bulvar üzerinde ~550 m ilerlenir ve sola Macar Kardeşler caddesine girilir. Bu cadde üzerinde kuzeybatı istikametine ~400 m ilerlenir ve sağ kolda konumlu Vakıf Bank Fatih Şubesine ulaşılır.

Taşınmazın bulunduğu bölgenin ulaşım ve alt yapı problemi bulunmamakta olup, Aksaray Metro İstasyonu ile hızlı tramvay duraklarına kısa yürüme mesafesinde olan taşınmazın yer aldığı Macar Kardeşler caddesi üzerinde yoğun şekilde toplu taşıma hizmeti verilmektedir. Ana cadde üzerinde ticari kullanım, arka cephelerde üst katları konut, alt katları ticaret olacak şekilde yapılaşma mevcuttur. Yapılaşmanın yüksek yoğunlukta olduğu bölgede sosyal yaşamın

gerektirdiği alışveriş, sağlık ocağı/hastane, okul, market, banka vb. sosyal ihtiyaçlar kısa mesafelerde karşılanabilmektedir. Bölgede, genellikle üst düzey gelir grubuna sahip insanlar ikamet etmekte olup, bölge nezih ve merkezi olma özelliği sebebiyle tercih edilmektedir. Taşınmazın yakın çevresinde; Fatih Parkı, Fatih Camii ve Külliyesi, Fatih Sultan Mehmet Vakıf Üniversitesi Rektörlüğü yer almaktadır. Konu gayrimenkullerin önemli noktalara olan erişim mesafeleri aşağıdaki tablodadır.

Önemli Yerler	Mesafe (km)
Fatih Belediyesi	1.2 km
Fatih Kaymakamlığı	2.0 km
E-5 Karayolu Savaklar Caddesi Kesişimi	2.3 km
Fatih Sultan Mehmet Köprüsü	8.0 km
15 Temmuz Şehitler Köprüsü	9.8 km

3-9-2 Taşınmazın Teknik, Fiziksel ve Yapısal Özellikleri

Ana Gayrimenkul

Değerleme konusu taşınmazın bulunduğu ana gayrimenkul; İstanbul ili, Fatih ilçesi, Kirmasti mahallesi, 2123 ada, 124,00 m² alanlı 9 parsel üzerinde kayıtlı "Kargir Banka Binası" vasıflı taşınmazdır. Parsel; geometrik olarak yamuk bir forma ve topoğrafik olarak eğimli bir arazi yapısına sahiptir. Ana gayrimenkul; bitişik nizamda, betonarme yapı tarzında, 3-B yapı sınıfında, "Bodrum+ zemin+ 2 normal kat" olmak üzere toplam 4 kat olarak projelendirilip inşa edilmiştir. Binanın dış cephesi, kompozit ve mermer kaplama şeklindedir. Ana gayrimenkulün giriş kapısı binanın batı cephesinden Macar Kardeşler caddesi üzerinden verilmiştir. Kat sahanlık zeminleri ve merdiven basamakları mermer kaplama; pencereleri camlı alüminyum doğramadır. Giriş kapısı camlı alüminyum doğramadır. Ana taşınmazın ısınması merkezi sistem doğalgaz ile sağlanmaktadır.

Onaylı mimari projesine göre:

Bodrum kat: Kasa odası, arşiv, 3 adet depo, iki adet wc/lavabo hacimlerinden oluşmakta olup, brüt 124 m² alana sahiptir. Bodrum katta zeminler seramik kaplı, duvarlar saten boyalıdır.

Zemin kat: Banka giriş katı banko düzeni ve masalı oturma düzenine sahip olup, brüt kullanım alanı 124 m²'dir. Zemin katta Hulusi Noyan sokak yönünde iki adet ATM yer almaktadır. Zemin kat banka hacminde zeminler doğal granit kaplı, duvarlar saten boyalıdır. Banka hacminde tavanlar alçı asma tavan üzeri spot aydınlatmalı olup, katlar arası geçiş mermer merdiven ile sağlanmaktadır.

1.Normal Kat: Bu katta onaylı mimari projesine göre banka hizmetleri, müşteri holü, kredi servisi ve müdür odası hacimlerinden oluşmakta olup, yaklaşık brüt 130.37 m² kullanım alanıdır. Yönetici odası dışındaki diğer alanlar alçak bölmeli masalı ofis düzeni mevcuttur. Döşemeler doğal granit kaplı, duvarlar saten boyalıdır. Yönetici odası döşemesi lamine parke kaplıdır. Tavanlar alçı asma tavan üzeri spot aydınlatmalıdır.

2. Normal kat: Bu katta onaylı mimari projesine göre UPS odası, wc-lavabo, mutfak, koridor ve muhasebe bölümleri yer almakta olup, yaklaşık brüt 130.37 m² kullanım alanıdır. Bu katta yer alan yemekhane hacmi onaylı mimari projesine aykırı olarak wc-lavabo hacimlerinin yanındaki UPS odasının yerine inşa edilmiş ve onaylı mimari projesinde yer alan mutfak hacmi mevcutta ofis olarak kullanılmaktadır. Bu katta yapılan değişikliğin tadilatı ile onaylı mimari projesine uygun hale getirilebileceği düşünülmektedir. 2. Normal katta zeminler granit, duvarlar saten boya ve tavan spot lambalı asma tavan şeklinde, wc-lavabo hacminde zeminler seramik, duvarları fayans kaplıdır. Toplamda bina 508.74 m²'lik yapı alanından oluşmaktadır.

BÖLÜM 4-PİYASA ARAŞTIRMASI

4-1 Değerlemede Esas Alınan Benzer Satış Örneklerinin Tanım ve Satış Bedelleri ile Bunların Seçilmesinin Nedenleri

SATILIK EMSALLER :

EMSAL 1: BİNA - ZİYA AYDIN: 0 532 441 91 15

Değerleme konusu taşınmaza yakın konumda, Fevzipaşa Caddesi üzerinde yer alan, bodrum zemin + 5 normal kat ve toplam 1.260 m² alanlı bina 13.650.000,-TL bedelle satılıktır. Emsal taşınmazın satış bedeli üzerinden %5 pazarlık payının bulunduğu bilgisi edinilmiştir. Emsal taşınmaz konumu ve fiziksel özellikleri itibariyle dezavantajlı olup, pozitif yönde %20 şerefiye düzeltilmesi yapılmıştır.

BİRİM SATIŞ DEĞERİ	1.260 m ²	10.833,-TL/m ²
PAZARLIK SONRASI BİRİM SATIŞ DEĞERİ		10.291,-TL/m ²
DÜZELTME SONRASI BİRİM SATIŞ DEĞERİ		12.350,-TL/m ²

EMSAL 2: BİNA - ADİL ÜSKÜPLÜ: 0 532 218 49 92

Değerleme konusu taşınmaza yakın konumda ancak, ara sokak içerisinde yer alan, 6 kat şeklinde 75 m² zemin oturumuna sahip toplam 450 m² alanlı dükkan 2.900.000,-TL bedelle satılıktır. Emsal taşınmazın ana caddeye kısmen mesafeli olması ve kullanım amacı da göz önünde bulundurularak pozitif yönde % 50 oranında şerefiye düzeltilmesi yapılmıştır.

BİRİM SATIŞ DEĞERİ	450 m ²	6.444,-TL/m ²
DÜZELTME SONRASI BİRİM SATIŞ DEĞERİ		9.667,-TL/m ²

EMSAL 3: BİNA - MAVİA GAYRİMENKUL: 0 542 330 40 48

Değerleme konusu taşınmaza yakın konumda, Fevzipaşa caddesi üzerinde yer alan, bodrum + zemin + 4 normal kat şeklinde 100 m² zemin oturumuna sahip toplam 600 m² kullanım alanlı bina 5.500.000,-TL bedelle satılıktır. Emsal taşınmaz konu taşınmaza göre konum ve fiziksel özellikleri itibariyle kısmen dezavantajlı olup, pozitif yönde %30 şerefiye düzeltilmesi yapılmıştır. Ayrıca emsal taşınmazın 25.500,-TL/ay bedel ile kiralık olduğu bilgisi alınmıştır.

BİRİM SATIŞ DEĞERİ	600 m ²	9.167,-TL/m ²
DÜZELTME SONRASI BİRİM SATIŞ DEĞERİ		11.917,-TL/m ²
BİRİM KİRA DEĞERİ		42,50 TL/m ² -ay
DÜZELTME SONRASI BİRİM KİRA DEĞERİ		55,25 TL/m ² -ay

EMSAL 4: BİNA - EASTANBUL GAYRİMENKUL: 0535 747 27 26

Değerleme konusu taşınmazın konumlu olduğu cadde üzerinde, zemin + 3 normal kat şeklinde ve toplam 440 m² kullanım alanlı komple iş yeri binası 5.000.000,-TL bedelle satılıktır. Emsal taşınmaz konu taşınmaza göre konum ve fiziksel özellikleri itibariyle kısmen dezavantajlı olup, pozitif yönde %5 şerefiye düzeltilmesi yapılmıştır. Ayrıca emsal taşınmaz aylık kira gelirinin yaklaşık 25.000,-TL/ay olduğu bilgisi edinilmiştir.

BİRİM SATIŞ DEĞERİ	440 m ²	11.364,-TL/m ²
DÜZELTME SONRASI BİRİM SATIŞ DEĞERİ		11.932,-TL/m ²
BİRİM KİRA DEĞERİ		56,81 TL/m ² -ay
DÜZELTİLMİŞ BİRİM KİRA DEĞERİ		59,66 TL/m ² -ay

**EMSAL 5: DÜKKAN - MUSTAFA KÖSE: 0532 648 18 23**

Değerleme konusu taşınmaza yakın bölgede, Fevzi Paşa caddesi üzerinde konumlu, değerlendirme konusu taşınmaza göre fiziksel özellikleri ve konumu itibarıyla oldukça avantajlı binanın zemin katında yerleşik 85 m² kullanım alanlı dükkan 1.400.000,-TL bedelle satılıktır. Emsal taşınmazın avantajlı olması nedeniyle birim satış değeri üzerinden negatif yönde % 25 oranında şerefiye düzeltmesi yapılmıştır.

BİRİM SATIŞ DEĞERİ	85 m ²	16.471,-TL/m ²
DÜZELTME SONRASI BİRİM SATIŞ DEĞERİ		12.353,-TL/m ²

KİRALIK EMSALLER :**EMSAL 6: BİNA - İKRAM GAYRİMENKUL: 0 532 218 49 92**

Değerleme konusu taşınmaza yakın konumda, Fevzi Paşa caddesi üzerinde yer alan, 2 bodrum + zemin+ 4 normal kat şeklinde inşa edilmiş, toplam 700 m² kullanım alanlı bina 30.000,-TL/ay bedel ile kiralıktır. Emsal taşınmaz konum ve fiziksel özellikleri itibarıyla kısmen dezavantajlı olup, birim kira değeri üzerinden pozitif yönde % 30 oranında şerefiye düzeltmesi yapılmıştır.

BİRİM KİRA DEĞERİ	700 m ²	42,86 TL/m ² -ay
DÜZELTME SONRASI BİRİM KİRA DEĞERİ		55.72 TL/m ² -ay

EMSAL 7: BİNA - MAVİA GAYRİMENKUL: 0533 207 65 90

Değerleme konusu taşınmaza yakın konumda, Fevzi Paşa caddesi üzerinde yer alan, 4 katlı ve toplam 800 m² kullanım alanlı bina 40.000,-TL/ay bedelle kiralıktır. Emsal taşınmaz konum ve fiziksel özellikleri itibarıyla kısmen dezavantajlıdır. Emsal taşınmazın birim kira değeri üzerinden pozitif yönde % 10 oranında şerefiye düzeltmesi yapılmıştır.

BİRİM KİRA DEĞERİ	800 m ²	50,- TL/m ² -ay
DÜZELTME SONRASI BİRİM KİRA DEĞERİ	800 m ²	55,- TL/m ² -ay

EMSAL 8: BİNA - CENTURY 21 EMLAK: 0 532 313 25 48

Değerleme konusu taşınmazın bulunduğu bölgede, Fevzi Paşa Caddesine yakın konumda konumlu, 4 katlı ve 470 m² kullanım alanlı olduğu belirtilen bina 25.000,-TL/ay bedel ile kiralıktır.

BİRİM KİRA DEĞERİ	470 m ²	53,19 TL/m ² -ay
--------------------------	--------------------	-----------------------------

EMSAL 9: DÜKKAN - NOVA EMLAK: 0532 218 49 92

Değerleme konusu taşınmaza yakın konumda, sokak içerisinde yer alan binada, 180 m² kullanım alanlı olduğu belirtilen dükkan 7.000,-TL/ay bedelle kiralıktır. Emsal taşınmaz fiziksel özellikleri ve konumu itibarıyla dezavantajlı olup, pozitif yönde %40 şerefiye düzeltmesi yapılmıştır.

BİRİM KİRA DEĞERİ	180 m ²	38,89 TL/m ² -ay
DÜZELTME SONRASI BİRİM KİRA DEĞERİ	180 m ²	54,45 TL/m ² -ay



Yapılan piyasa araştırması sonucu taşınmazın bulunduğu cadde üzerinde yer alan benzer özelliklerdeki satışa ve kiraya sunulmuş dükkan ve büro emsalleri elde edilmiş, emsal mülklerin satışa arz bedelleri ve taşınmazın satış/kira bedellerine yönelik olarak alınan beyanlar karşılaştırılmıştır.

BÖLÜM 5-VERİ ANALİZİ VE SONUÇLAR

5-1 Değerleme İşlemini Olumlu-Olumsuz Yönde Etkileyen Ve Sınırlayan Faktörler

Olumlu Etkenler:

- Birçok banka şubesinin aynı noktada yer seçmiş olması,
- Köşe konumda yer alması,
- Dükkan cephelerinin geniş olması,
- Cins tashihine konu olması ve iskan belgesinin bulunması,
- Banka şubesi olarak kullanılması ve iç mahallinin bakımlı durumda olması,
- Fatih çarşısı merkezinin en hareketli akslarından olan Macar Kardeşler caddesinde ve ticari hareketliliğin yoğun olduğu bir noktada yer alması

Olumsuz etken:

- Taşınmaza ait otoparkın bulunmaması,
- Bölgede trafiğin oldukça yoğun ve park probleminin olması,

5-2 En İyi ve En Verimli Kullanım Analizi

En iyi ve en verimli kullanım boş bir arazinin veya yapılandırılmış bir mülkün fiziksel olarak mümkün, uygun bir biçimde desteklenen, finansal olarak yapılabilir ve en yüksek değerle sonuçlanan, makul bir biçimde olası ve yasal kullanımudur. En iyi ve en verimli kullanım dört dolaylı kriteri yerine getirmelidir. Ancak bu kriterler sağlandıktan ve çeşitli alternatif kullanımlar elendikten sonra sonuçlandırılır.

- Fiziksel olarak kullanımı mümkün,
- Yasal mevzuata uygun,
- Ekonomik açıdan faydalı,
- Önerilen kullanım azami düzeyde verimli olmalıdır.

Tüm soruların kriterleri sağlayan kullanım en iyi ve en verimli kullanımdır. Bu çalışma kapsamında değerlendirme konusu taşınmazın mevcut imar planı koşulları ve çevresindeki yapılaşmalar ile uyumlu olarak, en iyi ve en verimli kullanımının "Banka-İş Merkezi" olduğu düşünülmektedir.

5-3 Değer Yaklaşımlarında Kullanılan Yöntemler ve Analizler

5-3-1 Değer Yaklaşımlarında Kullanılan Yöntemler

Yapılan değerlendirme çalışmalarında dört farklı değer yaklaşım yöntemleri kullanılmaktadır. Kullanılan bu yöntemler "Emsal Karşılaştırma Yaklaşımı", "Gelir İndirgeme Yaklaşımı", "Maliyet Yaklaşımı" Ve "Geliştirme Yaklaşımı"dır.

5-3-1-1 Emsal Karşılaştırma Yöntemi

Bu karşılaştırmalı yaklaşım benzer veya ikame mülklerin satışını ve ilgili piyasa verilerini dikkate alır ve karşılaştırmaya dayalı bir işlemle değer takdiri yapar. Genel olarak değerlemesi yapılan mülk, açık piyasada gerçekleştirilen benzer mülklerin satışlarıyla karşılaştırılır. İstenen fiyatlar ve verilen teklifler de dikkate alınabilir.

5-3-1-2 Gelir İndirgeme Yöntemi

Gelir kapitalizasyonu yaklaşımında mülkün getireceği net gelir boş kalma, tahsilat kayıpları ve işletme giderleri işletme dönemi için analiz edilir. Değerleme uzmanı, gayrimenkulün gelecekte ortaya çıkabilecek faydalarını ve getirdiği net geliri kapitalize ederek bugünkü değerini belirler. Gelir kapitalizasyonu yaklaşımında iki farklı metot bulunmaktadır. Direkt Kapitalizasyonda; bir yıllık gelirin, gelir oranına bölünmesi ya da gelir katsayısıyla çarpılması sonucu değere ulaşılır. İndirgenmiş Nakit Akışında ise; götürü bedeli uygulanarak gelir modeline yansıtılır, gelirler kabul edilebilir bir indirgeme oranı ile bugünkü değerine getirilerek gayrimenkulün değeri saptanır. Bazı gayrimenkuller özellikleri itibarı ile geliştirileceği düşünülerek değerlendirilmeleri gerekebilir. Bu durumda gayrimenkulün geliştirilmesi nedeni ile sağlayacağı net gelirler geliştirilmesi nedeni ile yapılacak giderlerden düşülerek bulunan net gelirleri dikkate alınır, müteahhit karları da hesaba katılarak kabul edilebilir bir indirgeme oranı ile gayrimenkulün bugünkü değerine ulaşılır.

5-3-1-3 Maliyet Yöntemi

Bu yöntemde, var olan bir yapının günümüz ekonomik koşulları altında yeniden inşa edilme maliyeti gayrimenkulün değerlemesi için baz kabul edilir. Yaklaşımında gayrimenkulün değerinin arazi ve binalar olmak üzere iki farklı fiziksel olgudan meydana geldiği kabul edilir. Yöntemde gayrimenkulün önemli bir kalan ekonomik ömür beklentisine sahip olduğu kabul edilir. Bu nedenle gayrimenkulün değerinin fiziki yıpranmadan, fonksiyonel ve ekonomik açıdan demode olmasından dolayı zamanla azalacağı göz önüne alınır. Bir başka deyişle bu yöntemde, mevcut bir gayrimenkulün bina değerinin, hiçbir zaman yeniden inşa etme maliyetinden fazla olamayacağı kabul edilir. Değerleme işlemi; yapılacak olan gayrimenkulün bugünkü yeniden inşa ya da yerine koyma maliyetine; mevcut yapının sahip olduğu herhangi bir çıkar veya kazanç varsa ekledikten sonra, aşınma payının toplam maliyetten çıkarılması ve son olarak da arazi değeri eklenmesi ile yapılır. Bu anlamda maliyet yaklaşımının ana ilkesi kullanım değeri ile açıklanabilir. Kullanım değeri ise, "Hiçbir şahıs ona karşı istek duymasa veya onun değerini bilmeseyse bile malın gerçek bir değeri vardır" şeklinde tanımlanmaktadır. Maliyet yaklaşımında geliştirilmenin amortize edilmiş yeni maliyetinin arsa değerine eklenmesi sureti ile mülkün değeri belirlenmektedir.

5-3-1-4 Geliştirme Yöntemi

Bu yaklaşımda planlanan bir proje ve/veya arsa üzerinde geliştirilebilecek projeler varsayımlarla modellenir. Bu modelleme yasal ve fiziksel olarak mümkün, finansal olarak olanaklı, ekonomik olarak azami düzeyde verimli olmalıdır. Bu çalışmalarda projenin girişimci yönünden incelenmesi yapılır. Çalışma kapsamında proje konusu ürünün yer aldığı sektörün mevcut durumu ve geleceğe yönelik beklentilerin incelenmesi ve değerlendirilmesi söz konusudur. Projenin yapılması durumunda yapılacak harcamalar tahmin edilerek firmanın pazarlama politikaları ve genel fizibilite prensipleri dikkate alınarak toplam getiri ve harcamalarla ilgili bir gelir-gider tahmini yapılır. Geliştirilmesi durumunda sektörün genel

durumu, benzer projelerin istatistiksel rakamları ve mevcut ekonomik koşullar ve beklentiler çevresinde proje ile ilgili varsayımlarda bulunulur. Bu çalışmalar neticesinde projenin performans tahmini yapılarak projenin gelirlerin indirgenmesi yöntemi ile net bugünkü değer hesabı yapılır.

5-3-2 Değer Yaklaşımlarında Kullanılan Yöntemlerin Analizi

Değerleme çalışmasında pazarda benzer özellikler taşıyan satışa, kiraya arz edilmiş olan gayrimenkuller ve taşınmazın kira/satış bedellerine yönelik emsaller ve beyanlar temin edildiği için Emsal Karşılaştırma ve Gelir İndirgeme Yöntemi birlikte kullanılmıştır.

5-3-2-1 Emsal Karşılaştırma Yöntemine Göre Değer Analizi

Yapılan piyasa araştırması sonucunda taşınmaz ile aynı cadde üzerinde ve yakın konumda yer alan benzer nitelikli satışa ve kiraya arz edilmiş dükkan ve büro emsalleri elde edilmiştir. Satışa arz edilen büro ve dükkan emsalleri için karşılaştırma yapılmış ve olumlu/olumsuz özellikleri göz önünde bulundurularak şerefiye düzeltmesi yapılmıştır. Sonuçta bu yöntemle göre yapılan analiz sonrasında, değerlendirme konusu taşınmazı temsil ettiğine inanılan en iyi birim fiyatı bu yöntemle yapılan değerlemeye esas alınmıştır.

Taşınmazın birim satış değeri 11.000,-TL/m² olarak belirlenmiştir.

KAT	ALAN (m ²)	BİRİM DEĞER (TL/m ²)	DEĞER (TL)
BODRUM KAT	124	11.000	1.364.000
ZEMİN KAT	124	11.000	1.364.000
1.NORMAL KAT	130,37	11.000	1.434.070
2.NORMAL KAT	130,37	11.000	1.434.070
TOPLAM	508,74		5.596.140

EMSAL KARŞILAŞTIRMA YÖNTEMİNE GÖRE DEĞERİ: 5.596.140,-TL

5-3-2-2 Gelir İndirgeme Yöntemine Göre Değer Analizi

Değerleme konusu taşınmazın niteliği ve kullanım amacı göz önünde bulundurularak Direkt İndirgeme yaklaşımı kullanılmıştır.

Konu taşınmazın bulunduğu cadde üzerinde yer alan binalarda konumlu dükkan ve büroların kira bedelleri incelenmiş; değerlendirme konusu taşınmazın banka şubesi olarak kullanılan bodrum, zemin ve 2 normal katının toplam 508,74 m²'lik alanının aylık kira bedelinin ~25.000,-TL olacağı kanaatine varılmıştır.

KAT	ALAN (m ²)	BİRİM DEĞER (TL/m ²)	DEĞER (TL)
BODRUM KAT	124	50	6.200
ZEMİN KAT	124	50	6.200
1.NORMAL KAT	130,37	50	6.519
2.NORMAL KAT	130,37	50	6.519
TOPLAM	508,74		25.437

Yapılan piyasa araştırması, elde edilen emsal bilgileri ile ofis verileri irdelenmiş, bölgeye olan yoğun talep nedeni ile bina değerlerinin arttığı ama kira seviyesinde çok fazla artış

olmadığı saptanmış, bu nedenle bölgede ticari amaçlı kullanılan gayrimenkuller için brüt kira çarpanı 17 yıl olarak belirlenmiş ve satış değerlerine ulaşılmıştır.

KAT	ALAN (m ²)	BİRİM DEĞER (TL/m ²)	DEĞER (TL)	SÜRE (YIL)	TOPLAM DEĞER (TL)
BODRUM KAT	124	50	6.200	17	1.264.800
ZEMİN KAT	124	50	6.200	17	1.264.800
1.NORMAL KAT	130,37	50	6.519	17	1.329.774
2.NORMAL KAT	130,37	50	6.519	17	1.329.774
TOPLAM	508,74		25.437		5.189.148

DİREKT GELİR İNDİRGEME YÖNTEMİNE GÖRE DEĞERİ: 5.189.148,-TL

olarak hesap edilmiştir.

5-3-2-3 Maliyet Yöntemine Göre Değer Analizi

Değerleme konusu taşınmazın bulunduğu bölgede yapılaşma ve doluluk oranının yüksek olması sebebiyle boş satılık ve kısa süre önce satışı yapılmış arsa emsali elde edilememiş ve Maliyet Yöntemi kullanılmamıştır.

5-3-2-4 Geliştirme Yöntemine Göre Değer Analizi

Değerleme konusu cins tashihli taşınmazın halihazırdaki kullanım durumunun verimli bir kullanım özelliği taşıması sebebiyle Geliştirme Yöntemi kullanılmamıştır.

5-3-2-5 Gayrimenkul ve Buna Bağlı Hakların Hukuki Durumunun Analizi

Gayrimenkul üzerinde herhangi bir hukuki sorun bulunmamaktadır.

5-3-2-6 Boş Arazi ve Geliştirilmiş Proje Değeri ve Kullanılan Veri ve Varsayımlar İle Ulaşılan Sonuçlar

Konu çalışma üzerinde proje geliştirilen bir arsa çalışması değildir. Bu nedenle proje geliştirme yöntemi uygulanmamıştır.

5-3-2-7 Müşterek Veya Bölünmüş Kısımların Değerleme Analizi

Konu taşınmaz tek bir malike ait olup, müşterek veya bölünmüş bir kullanım bulunmamaktadır.

5-3-2-8 Hasılat Paylaşımı veya Kat Karşılığı Yöntemi ile Yapılacak Projelerde Emsal Pay Oranları

Hasılat paylaşımı ve kat karşılığı yöntemi kullanılmamıştır.

BÖLÜM 6 - ANALİZ SONUÇLARININ DEĞERLENDİRİLMESİ

6.1 Farklı Değerleme Metotları ve Analizi Sonuçlarının Uyumlaştırılması ve Bu Amaçla İzlenen Yöntemin ve Nedenlerinin Açıklanması

Değerleme çalışmasında mevcut pazarda benzer özellikler taşıyan ve satışa arz edilmiş olan gayrimenkuller ve kira gelirlerine yönelik emsaller tespit edildiği için Emsal Karşılaştırma yöntemi ile Gelir İndirgeme Yöntemi uygulanmıştır. Taşınmazın bulunduğu bölgede yapılan



tespitler, firma yetkililerinden ve resmi kuruluşlardan temin edilebilen bilgiler karşılaştırılarak elde edilen sonuçların bir arada yorumlanması ile değerlendirilmiştir. Her iki yöntem sonucu ulaşılan değerlerin ortalaması ile taşınmazın günümüz piyasa koşullarında TL cinsinden nakit veya nakit karşılığı peşin satış değeri belirlenmiştir.

EMSAL KARŞILAŞTIRMA YÖNTEMİ SONUCU ULAŞILAN SATIŞ DEĞERİ (KDV HARİÇ)	5.596.140,-TL
GELİR İNDİRGEME YÖNTEMİ SONUCU ULAŞILAN SATIŞ DEĞERİ (KDV HARİÇ)	5.189.148,-TL
UYUMLAŞTIRILMIŞ SATIŞ DEĞERİ (KDV HARİÇ)	~5.400.000,-TL

6.2 Asgari Bilgilerden Raporda Yer Verilmeyenlerin Niçin Yer Almadıklarının Gerekçeleri

Rapor içerisinde asgari bilgilerden yer verilmemiş bir unsur bulunmamaktadır.

6-3 Yasal Gerekliliklerin Yerine Getirilip Getirilmediği ve Mevzuat Uyarınca Alınması Gereken İzin ve Belgelerin Tam ve Eksiksiz Olarak Mevcut Olup Olmadığı Hakkında Görüş

Değerleme konusu taşınmaz tapu kayıtlarına göre "**KARGİR BANKA BİNASI**" olup, ilgili mevzuat uyarınca gerekli tüm izinlerinin alındığı, yapı ruhsatının ve yapı kullanma izin belgesinin bulunduğu belirlenmiştir. Raporumuzun 3-9-2 Taşınmazın Teknik, Fiziksel ve Yapısal Özellikleri bölümünde 2. Katta kullanıma yönelik ancak, mimari projesine aykırı değişikliklerin yapıldığı ve bunların basit tadilatla MPne uygun hale getirileceği belirtilmiştir. Konuya ilişkin olarak İstanbul Büyükşehir Belediye Meclisi tarafından onaylanan 15.06.2007 tasdik tarihli "İstanbul İmar Yönetmeliği"nin 15. Maddesine göre yapılan işlemler ruhsatı gerektirmemekte olup (Yönetmelik kapak sayfası ve konuya ait 90. Sayfa eklerde verilmiş olup, 15. madde metni aşağıdadır) anılan binanın yasal yapı ruhsatı ve YKİB de var olduğundan ve yapılan değişiklikler İmar Kanunu Md.21 gereğince "taşıyıcı unsuru etkilemeyen" değişiklikler olduğundan yasal gerekleri yerine getirilmiştir.

İSTANBUL İMAR YÖNETMELİĞİ/ONBEŞİNCİ BÖLÜM/RUHSATA TABİ OLMAYAN BASİT TADİLATLAR /RUHSATA TABİ OLMAYAN İNŞAAT İŞLERİ MADDE 15

Bu yönetmelik hükümlerine aykırı olmamak, taşıyıcı elemanların durumunu değiştirmemek, bağımsız bölümün brüt inşaat alanını artırmamak, kullanım amacı ve cephe görünümünü değiştirmemek koşulları ile **taşıyıcı sistemi etkilemeyen yerlerde iç mekan kullanımını ve duvar yerlerini değiştirmek ve kaldırmak**, derz, iç ve dış sıva, boya, badana, oluk, dere, doğrama, döşeme ve taban kaplamaları, elektrik ve sıhhi tesisat tamirleri ile çatı onarımı, kiremit aktarılması, bina cephesi su ve ısı mantolama sistemleri ile derinliği 1,00 m.yi geçmeyen süs havuzları bahçe duvarı, duvar kaplaması, baca, saçak ile benzeri elemanların tamirleri, tüm dekorasyon işleri ile **taşıyıcı unsuru etkilemeyen diğer tadilatlar ve tamiratlar ruhsata tabi değildir**. Bunlardan iskele kurmayı gerektirenler için belediyeye yazı ile müracaat edilip konuyla ilgili mimar veya inşaat mühendisi veya inşaat teknikeri veya inşaat teknisyeni sorumluluğu üstlenmesi şartıyla izin alınması gereklidir. İmar planlarında aksine bir hüküm yoksa zemin katta bulunan iş yerlerinin vitrin değişiklikleri basit tadillerden sayılır. Açık çıkmlar balkon vasfını bozmadan ve kapalı alanlara ilave edilmeden hafif malzemelerle (PVC, alüminyum, ahşap,vb.) kapatılabilir.

Bu maddenin uygulanmasında Kat Mülkiyeti Kanunu hükümleri saklıdır.

Bu maddede belirtilenler dışındaki bütün inşai faaliyetler ruhsata veya izne tabidir.

6.4 Değerlemesi Yapılan Gayrimenkulün, Gayrimenkul Projesinin veya Gayrimenkule Bağlı Hak ve Faydaların, Gayrimenkul Yatırım Ortaklıkları Portföyüne Alınmasında Sermaye Piyasası Mevzuatı Çerçevesinde, Bir Engel Olup Olmadığı Hakkında Görüş

Konu gayrimenkulün projesi ile uyumlu olması, tapu kayıtları ile fiili kullanım şeklinin uyumlu olması nedeniyle GYO portföyüne "Bina" olarak alınmasının Sermaye Piyasası Mevzuatı Çerçevesinde uygun olduğu kanaatine varılmıştır.

6.5 Değerleme Konusu Gayrimenkul İle İlgili Şirketimizce Yapılmış Değerleme Çalışmaları Hakkında Bilgi

Konu taşınmaz için firmamızca geçmiş tarihte hazırlanmış değerlendirme raporuna ilişkin bilgiler aşağıdadır;

RAPOR ADI	RAPOR TARİHİ	KDV HARİÇ SATIŞ DEĞERİ
2015-ÖZEL-0168/2	25.12.2015	4.508.000,-TL
2016-VAKIFGYO-11	27.12.2016	5.200.000,-TL

BÖLÜM 7 - SONUÇ

Vakıf Gayrimenkul Yatırım Ortaklığı Anonim Şirketi'ne ait olan İstanbul ili, Fatih ilçesi, Kırmastı mahallesi, 2123 ada, 9 parselde "Kargir Banka Binası" vasfıyla kayıtlı taşınmazın niteliği, kullanım amacı, konumu, yaşı, fiziki ve mimari özellikleri, alanı, günümüz ekonomik koşulları ve bölgedeki gayrimenkullerin satış bedelleri göz önünde bulundurularak;

KDV Haric Satış Değerinin;

5.400.000,-TL (BEŞMİLYONDÖRTYÜZBİNTÜRLİRASI)

KDV Dahil Piyasa Değerinin;

6.372.000,-TL (ALTIMİLYONÜÇYÜZETMİŞİKİBİNTÜRLİRASI) olacağı tahmin ve takdir edilmiştir.

Rapor tanzim tarihi itibarıyla T.C. Merkez Bankası Döviz Kurları aşağıdadır;

Alış; 1 USD: 3,8104 TL, 1 EURO: 4,5478 TL, Satış; 1 USD: 3,8173 TL 1 EURO: 4,5560 TL

Taşınmazın Katlara Göre Sigortaya Esas Değeri : 426.324,-TL

KAT	ALAN (m ²)	BİRİM DEĞER (TL/m ²)	DEĞER (TL)
BODRUM KAT	124	838	103.912
ZEMİN KAT	124	838	103.912
1.NORMAL KAT	130,37	838	109.250
2.NORMAL KAT	130,37	838	109.250
TOPLAM	509		426.324

İşbu **2017-VAKIFGYO-10R** no.lu rapor, **VAKIF GAYRİMENKUL YATIRIM ORTAKLIĞI A.Ş.**'nin talebi üzerine ve tek orijinal olarak düzenlenmiş olup kopyaların kullanımları halinde ortaya çıkabilecek sonuçlardan şirketimiz sorumlu değildir.

Bilgilerinize sunulur. 28.12.2017

(Ekspertiz tarihi: 21.12.2017)

Saygılarımızla,

A ARTIBİR GAYRİMENKUL DEĞERLEME A.Ş.

RAPORU HAZIRLAYAN	RAPORU KONTROL EDEN	ONAYLAYAN FİRMA YÖNETİCİSİ
ALİ YUMUŞAK	H. REHA ÇOBANOĞLU	BURHANETTİN TANDOĞAN
Gayrimenkul Değerleme Uzmanı (SPK Lisans No: 402973)	Değerleme Uzmanı (SPK Lisans No: 400364)	Yönetim Kurulu Başkanı Ve Genel Müdür Sorumlu Değerleme Uzmanı (SPK Lisans No: 400814)
		 AARTIBİR GAYRİMENKUL DEĞERLEME A.Ş. Denetim İş Merkezi İstanbul - Şişli No: 125-002 - Setiye - MCM/16 Tic. Sic. No: 278123 - Kat: 11 - Fone: 0312 239 30 02 16501 230 10 15 Mesaj Servisi www.aartibir.com.tr - Tlx. Sic. No: 46557

BÖLÜM 8 – EKLER

8-1 Uydu Fotoğrafi

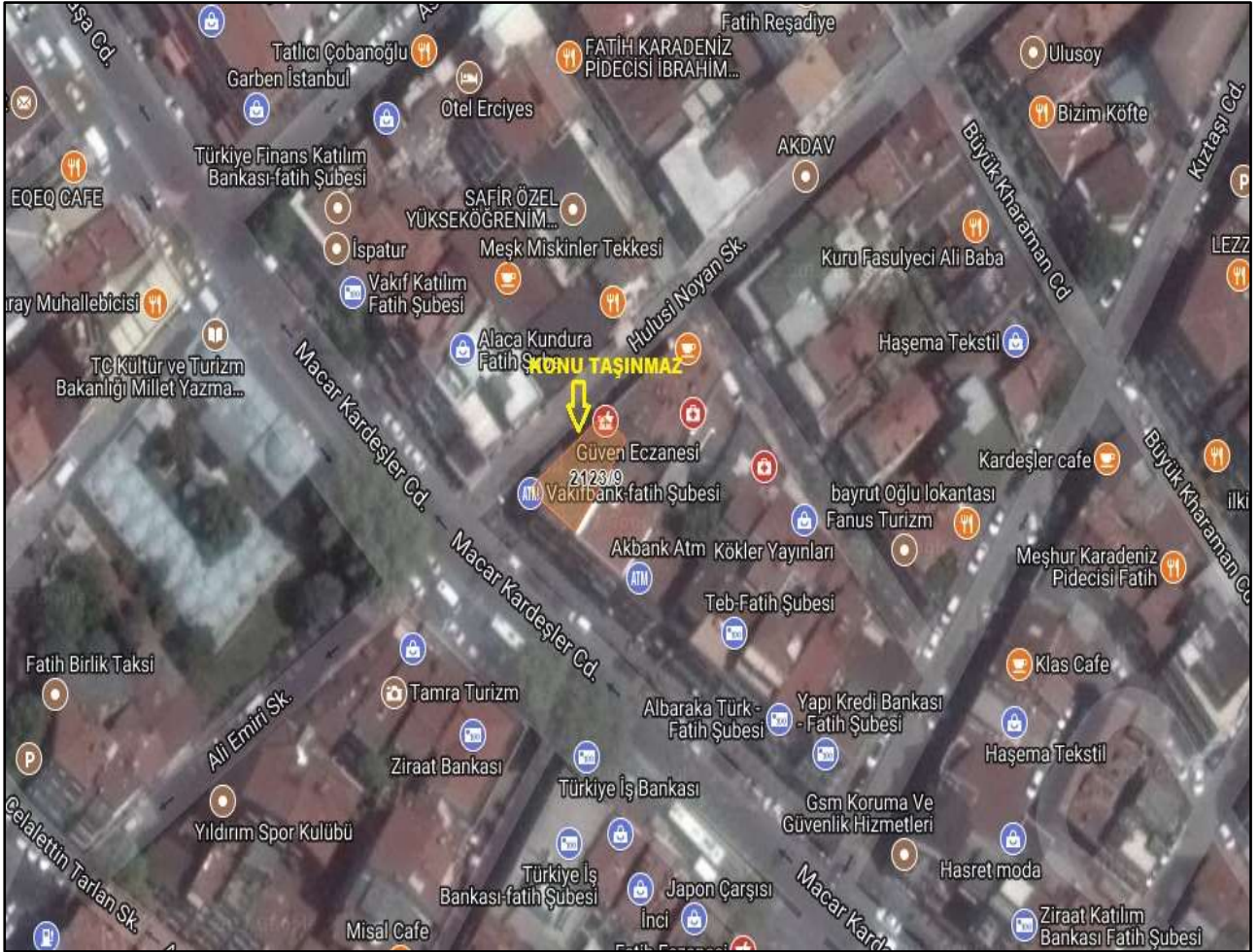

8-2 Fotoğraflar



Bina Dış Görünüm







8-3 BELGELER

	İli	İSTANBUL	 Türkiye Cumhuriyeti TAPU SENEDİ			Fotoğraf		
	İlçesi	FATİH						
	Mahalles	KIRMASTI						
	Köyü							
	Sokağı							
	Mevkii							
Satış Bedeli		Pafta No.	Ada No.	Parsel No.	Yüzölçümü			
1.000,00		247	2123	9	ha	m ²	dm ²	
Beyan Değ: 1.296.351,00					124,00 m2			
GAYRİMENKULÜN	Niteliği	KARGİR BANKA BINASI						
	Sınırı	Planındadır Zemin Sistem No : 22844730						
	Edinme Sebebi	Tamamı VAKIF FİNANSAL KİRALAMA A.Ş. adına kayıtlı iken VAKIF GAYRİMENKUL YATIRIM ORTAKLIĞI ANONİM ŞİRKETİ adına Satış işleminden.						
	Sahibi	VAKIF GAYRİMENKUL YATIRIM ORTAKLIĞI ANONİM ŞİRKETİ Tam						
Geldisi		Yevmiye No.	Cilt No.	Sahife No.	Sıra No.	Tarihi	Gittisi	
Cilt No.		4148	3	542		25/02/2016	Cilt No.	
Sahife No.		 Sicil No: 270900dur. Müdür Yardımcısı					Sahife No.	
Sıra No.							Sıra No.	
Tarih							Tarih	
NOT :							* İmkiyetin bulunmadığı hallerde, ile sermaye için talep kütüğüne müracaat edilmelidir. ** Tabiiyat Kanunu hükümlerine göre önceki satış değerleri ilgili Tapu Sicil Müdürlüğüne bildirilecektir.	

TAKBİS BELGESİ

TAPU KAYIT ÖRNEĞİ

Kayıtlı Alan: BURHANETTİN TANDOĞAN

Tarih: 12/13/2017 10:57:49 AM

MakbuzNo: 181717367370	DekontNo: 20171213-912-F00866	BasuruNo: 36737
------------------------	-------------------------------	-----------------

Taşınmaz Tipi:	AnaTaşınmaz	Ada/Parsel:	2123/9
Taşınmaz ID:	20844730	Yüzölçüm (m2):	124.00
İl/İlçe	İSTANBUL/FATİH	Ana Taşınmaz Nitelik:	KARGİR BANKA BİNASI
Kurum Adı:	Fatih TM		
Mahalle/Köy Adı:	KIRMASTI M		
Mevki:	-		
Cilt/Sayfa No:	3/541		
Kayıt Durum:	Aktif		

MÜLKİYET BİLGİLERİ

(Hisse) Sistem No	Malik	El Birliği No	Hisse Pay/Payda	Metrekare	Edinme Sebebi- Tarih-Yevmiye	Terkin Sebebi- Tarih-Yevmiye
(E1) 331683528	{SN:6648117} VAKIF GAYRİMENKUL YATIRIM ORTAKLIĞI ANONİM ŞİRKETİ VKN:9220089346	-	1 / 1	124.00	Fatih TM Satış 25/02/2016 - 4148	-

BM
BİRLEŞMİŞ MİMARLAR

BİRLEŞMİŞ MİMARLAR İNŞAAT VE TURİZM A.Ş.

TÜRKİYE VAKIFLAR BANKASI T.A.Ö FATİH SUBESİ



	İBİN YERİ						MÜHÜR TARİHİ
	İL	İLÇESİ	MAHALLESİ	PAFTA	ADA	PARSEL	
	STANBUL	FATİH	KIRMASTI	247	2123	9	04/02/2000

BU PROJE KİŞİDEKİ NİZAM VE MÜHÜRÜ BULUNAN MİMARİ MİMARLAR TARAFINDAN HAZIRLANMIŞTIR. PROJENİN OLURU VE İZİNLERİ MİMARLAR ODASI KULLANILMAZ HAKLARININ SAHİBİDİR.

MİMARİ PROJE MÜELLİFİ			MİMARİ PROJE MÜELLİFİ		
ADI SOYADI	BİRLEŞMİŞ MİMARLAR ODASI ÜYELİĞİ	MÜHÜR NO	ADI SOYADI	BİRLEŞMİŞ MİMARLAR ODASI ÜYELİĞİ	MÜHÜR NO
ÖZGÜR	Y. MİMAR		UNVAN	Y. MİMAR	
ODSA SİCİL NO	20 942		ODSA SİCİL NO	18 942	
BÜRO TES. BEL. NO	24 0444		BÜRO TES. BEL. NO		
VERGİ D. NO	MEDİTEPEKİ Y. D. ÇARŞIYI		VERGİ D. NO		

SEVEREN	ADI SOYADI	UNVAN	İMZA	ADRES-TELEFON	NOTER ONAYI TARİHİ
	TURKİYE VAKIFLAR BANKASI T.A.Ö.				

TAKLAT YERİ VE YEREN MİMAR	ADI SOYADI	UNVAN	ODSA SİCİL NO	BÜRO TES. BEL. NO	VERGİ NO	İMZA	ADRES-TEL.

MİMARLAR ODASI ONAYI	BİLGİLER
	1
	2
	3
	4
	5
	6

İSMLERİ	MİTÜRÜ	İSMLERİ	TARİHİ	Y. YAKINLIK	YAP. BİR.	M. HİC. BİR.	EDK. BİRLİK	SİME. NAY. BAY.

BU PROJE MÜELLİFİNİN OLURU OLMADAN YAYINLANAMAZ-COGALTILAMAZ-KULLANILAMAZ
(ALL RIGHTS OF THIS PROJECT IS RESERVED.)

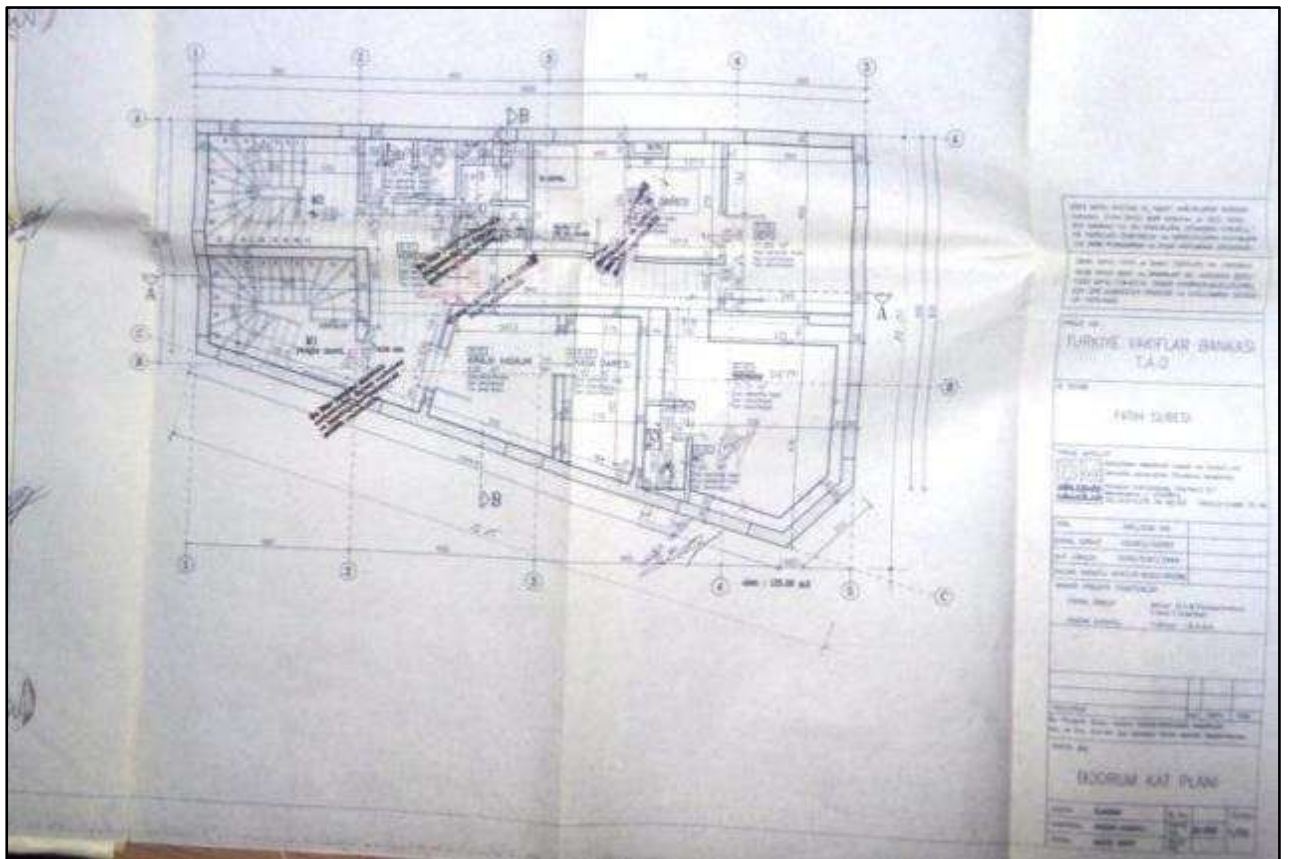
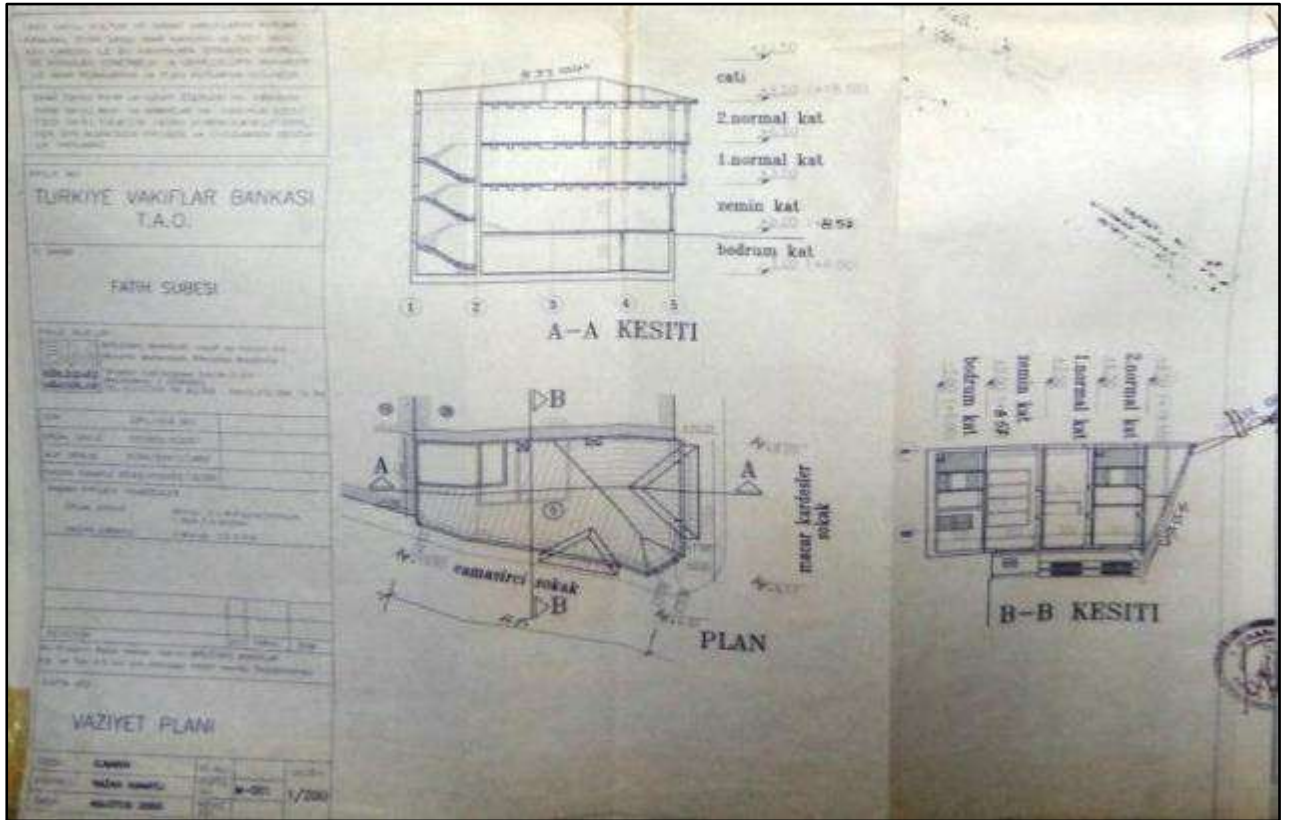

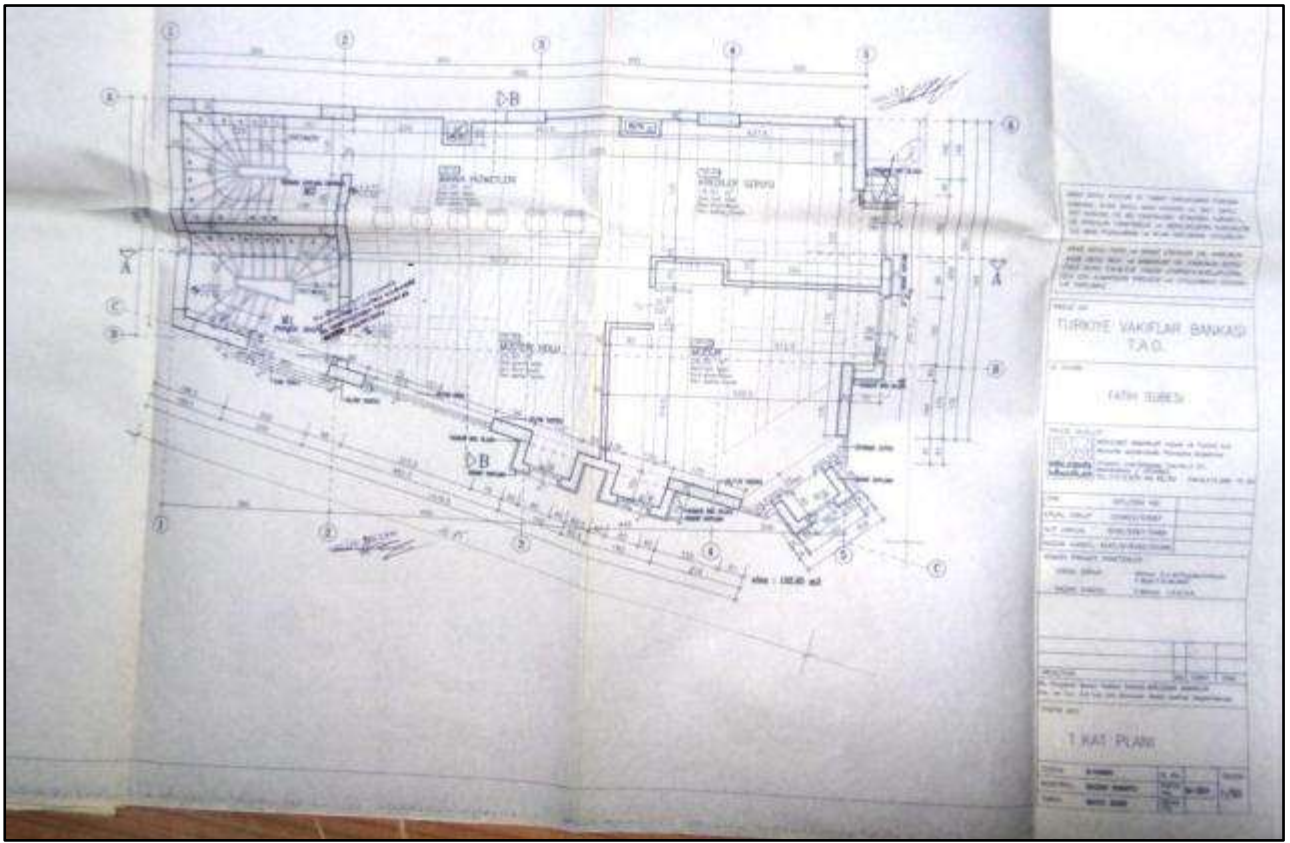
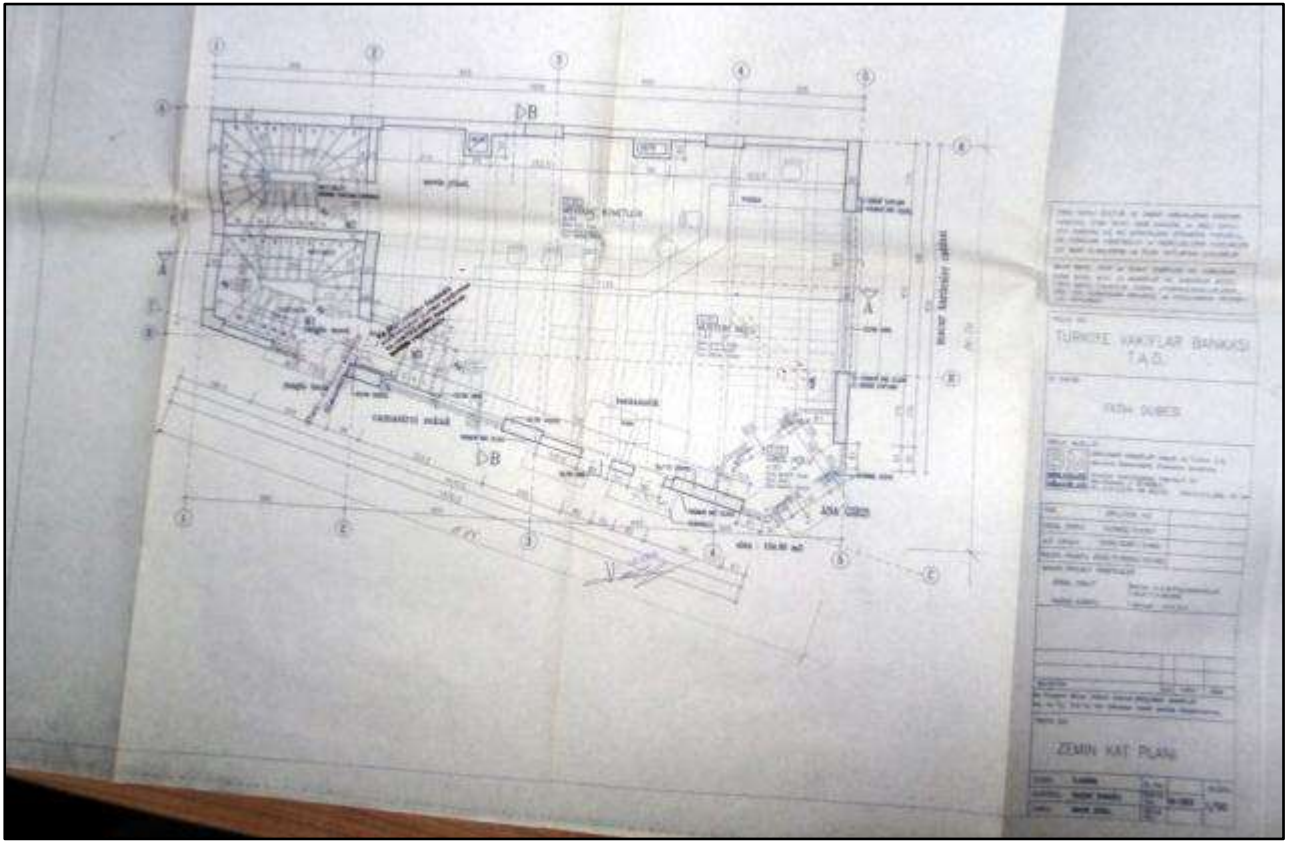

İMAR DURUM YAZISI ve PAFTASI



T.C.
FATİH BELEDİYE BAŞKANLIĞI
İmar Ve Şehircilik Müdürlüğü

Sayı : 86170071-754-11562/E.66607
Konu : 2123 Ada 9 Parsel, İmar Durumu

25/10/2017

Aartibir Gayrimenkul Değerleme A.Ş.
Demirci İş Merkezi B Blok K: 7-8 D: 708-808 Selçuklu Konya

İlgi : 23.10.2017 tarih ve 185 sayılı yazı

Fatih ilçesi, Ali Kuşçu Mahallesi, 2123 ada 9 parsel sayılı yer İstanbul IV Numaralı, İstanbul I Numaralı Yenileme Alanları, İstanbul II Numaralı Yenileme Alanları Kültür Varlıklarını Koruma Bölge Kurullarınca uygun bulunarak Büyükşehir Belediye Başkanlığınca 04.10.2012 tarihinde onaylanan, Fatih İlçesi (Tarihi Yarımada) Kentsel, Tarihi, Kentsel Arkeolojik, I.Derece Arkeolojik Sit Alanı 1/1000 ölçekli Koruma Amaçlı Uygulama İmar Planında, 3. Derece Koruma Bölgesinde, 3.Derece Ticaret alanında kalmakta olup H:12.50 mt. irtifa almaktadır. Parsel Vezneciler-Sultangazi Metro güzergahında kaldığından İBB Raylı Sistemler Daire Başkanlığından görüş alınması gerekmektedir.

Bilgilerinizi rica ederim.

Yener USTABAŞ
İmar Ve Şehircilik Müdürü
e-imza

Ek:1- Plan Örneği

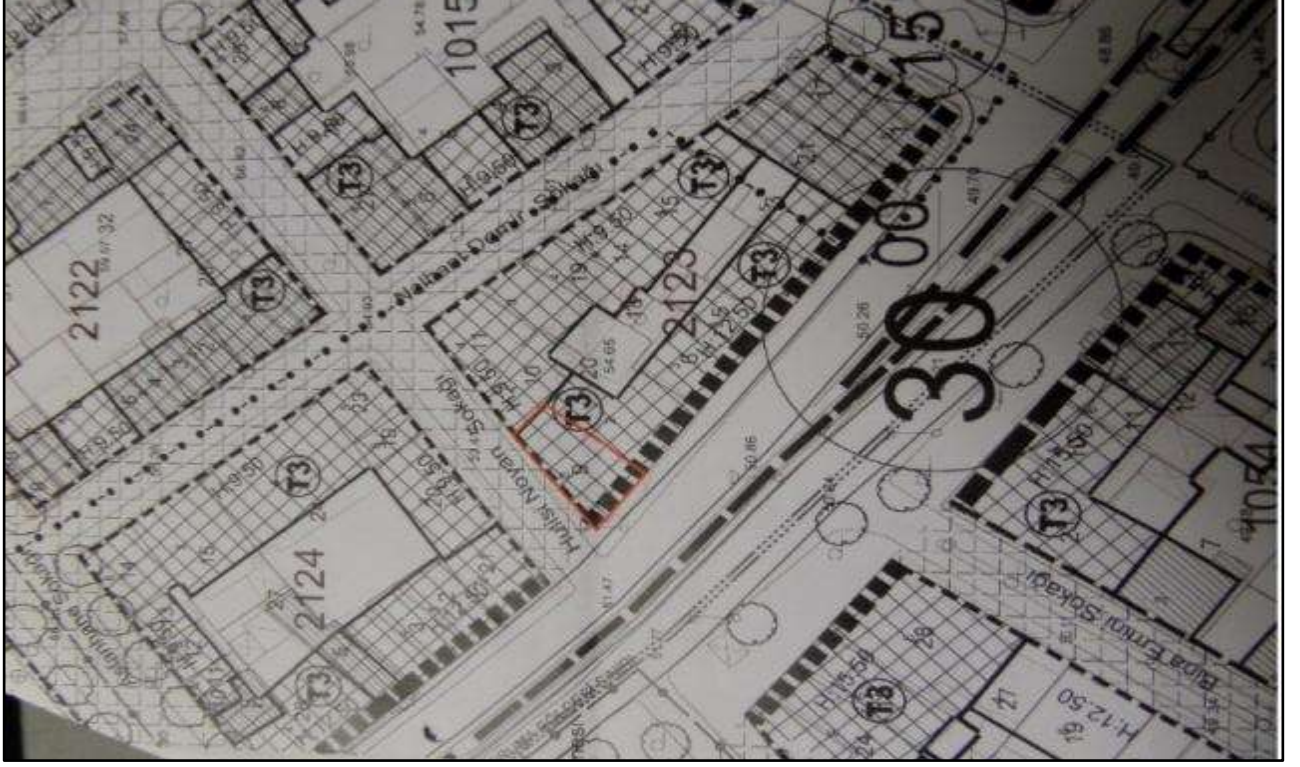

İSTANBUL İMAR YÖNETMELİĞİNİN İLGİLİ SAYFALARI





ONBEŞİNCİ BÖLÜM

RUHSATA TABİ OLMAYAN BASİT TADİLATLAR

RUHSATA TABİ OLMAYAN İNŞAAT İŞLERİ

MADDE 15

Bu yönetmelik hükümlerine aykırı olmamak, taşıyıcı elemanların durumunu değiştirmemek, bağımsız bölümün brüt inşaat alanını artırmamak, kullanım amacı ve cephe görünümünü değiştirmemek koşulları ile taşıyıcı sistemi etkilemeyen yerlerde iç mekan kullanımını ve duvar yerlerini değiştirmek ve kaldırmak, derz, iç ve dış sıva, boya, badana, oluk, dere, doğrama, döşeme ve taban kaplamaları, elektrik ve sıhhi tesisat tamirleri ile çatı onarımı, kiremit aktarılması, bina cephesi su ve ısı mantolama sistemleri ile derinliği 1.00 m.yi geçmeyen sfs havuzları bahçe duvarı, duvar kaplaması, baca, saçak ile benzeri elemanların tamirleri, tüm dekorasyon işleri ile taşıyıcı unsuru etkilemeyen diğer tadilatlar ve tamiratlar ruhsata tabi değildir. Bunlardan iskele kummayı gerektirenler için belediyeye yazı ile müracaat edilip konuyla ilgili mimar veya inşaat mühendisi veya inşaat teknikeri veya inşaat teknisyeni sorumluluğu üstlenmesi şartıyla izin alınması gereklidir. İmar planlarında aksine bir hüküm yoksa zemin katta bulunan iş yerlerinin vitrin değişiklikleri basit tadillerden sayılır. Açık çıkmalar balkon vasfını bozmadan ve kapalı alanlara ilave edilmeden hafif malzemelerle (PVC, alüminyum, ahşap,vb.) kapatılabilir.

Bu maddenin uygulanmasında Kat Mülkiyeti Kanunu hükümleri saklıdır.

Bu maddede belirtilenler dışındaki bütün inşai faaliyetler ruhsata veya izne tabidir.

8-4 Raporu Hazırlayan Uzmanın Lisansı

 Sermaye Piyasası Lisanslama Sicil ve Eğitim Kuruluşu	
Tarih : 15.08.2014	No : 402973
GAYRİMENKUL DEĞERLEME UZMANLIĞI LİSANSI	
Sermaye Piyasası Kurulu'nun Seri:VIII, No:34 sayılı "Sermaye Piyasasında Faaliyette Bulunanlar İçin Lisanslama ve Sicil Tutmaya İlişkin Esaslar Hakkında Tebliği" uyarınca	
Ali YUMUŞAK	
Gayrimenkul Değerleme Uzmanlığı Lisansını almaya hak kazanmıştır.	
 Levent HANLIOĞLU LİSANSLAMA VE SİCİL MÜDÜRÜ	 Serkan KARABACAK GENEL MÜDÜR (V)

8-5 Raporu Kontrol Eden Uzmanın Lisansı

TSPAKB TÜRKİYE SERMAYE PİYASASI
ARACI KURULUŞLARI BİRLİĞİ

Tarih : 16.08.2006 No : 400364

DEĞERLEME UZMANLIĞI LİSANSI

Sermaye Piyasası Kurulu'nun Seri:VIII, No:34 sayılı "Sermaye Piyasasında Faaliyette Bulunanlar İçin Lisanslama ve Sicil Tutmaya İlişkin Esaslar Hakkında Tebliğ"i uyarınca

Hüseyin Reha ÇOBANOĞLU

Değerleme Uzmanlığı Lisansını almaya hak kazanmıştır.

İ. Arıkan
İlkay ARIKAN
GENEL SEKRETER



Tevfik Metin Ayışık
Tevfik Metin AYIŞIK
BİRLİK BAŞKANI

8-6 Sorumlu Değerleme Uzmanının Lisansı

TSPAKB TÜRKİYE SERMAYE PİYASASI
ARACI KURULUŞLARI BİRLİĞİ

Tarih : 08.10.2008 No : 400614

GAYRİMENKUL DEĞERLEME UZMANLIĞI LİSANSI

Sermaye Piyasası Kurulu'nun Seri: VIII, No:34 sayılı "Sermaye Piyasasında Faaliyette Bulunanlar İçin Lisanslama ve Sicil Tutmaya İlişkin Esaslar Hakkında Tebliğ"i uyarınca

Burhanettin TANDOĞAN

Gayrimenkul Değerleme Uzmanlığı Lisansını almaya hak kazanmıştır.

İ. Arıkan
İlkay ARIKAN
GENEL SEKRETER

Burhanettin Tandoğan
BURHANETTİN TANDOĞAN
BAŞKAN

8-7 A ARTIBİR GAYRİMENKUL DEĞERLEME A.Ş. SPK Yetki Belgesi

T.C.
RASRAKANLIK
Sermaye Piyasası Kurulu

20/8/2010

Sayı : B.02.1.SPK.0.15- 803

8536

Konu : **A ARTIBİR GAYRİMENKUL DEĞERLEME A.Ş.**
Demirci İş Merkezi B Blok Kat:3 No:303
Selçuklu / KONYA.

İlgi: 15.07.2010 tarihli başvurunuz.

İlgi'de kayıtlı yazınızda; Şirketinizin, Kurulumuzun Seri: VIII, No: 35 sayılı "Sermaye Piyasası Mevzuatı Çerçevesinde Gayrimenkul Değerleme Hizmeti Verecek Şirketler ile Bu Şirketlerin Kurulca Listeye Alınmalarına İlişkin Esaslar Hakkında Tebliği" (Tebliğ) çerçevesinde, gayrimenkul değerlendirme hizmeti vermek üzere listeye alınma talebinde bulunulmuştur.

Kurulumuz Karar Organı'nın 19.08.2010 tarihli toplantısında; anılan talebinizin olumlu karşılanmasına karar verilmiştir. Bu çerçevede;

A) Sermaye piyasası mevzuatı uyarınca yapılacak gayrimenkul değerlendirme faaliyetleri kapsamında Tebliğ hükümlerine uyulması gerekmekte olup, ayrıca, sermaye piyasası mevzuatı uyarınca yapılan değerlendirme işlemlerinde, değerlemeyi yapanların 01.05.2006 tarihinde yürürlüğe girmiş bulunan Seri: VIII, No:45 sayılı Sermaye Piyasasında Uluslararası Değerleme Standartları Hakkında Tebliğ ve bu Tebliğin ekinde yer alan Uluslararası Değerleme Standartlarına aynen uymalarının ve bunları uygulamalarının zorunlu olduğu,

B) Sermaye piyasası mevzuatı kapsamında yapılacak gayrimenkul değerlendirme faaliyetlerinizin mevzuata uygunluğunun Kurulumuzca izleneceği ve mevzuata aykırı uygulamalarınızın tespit edilmesi halinde Kurulumuz listesinden çıkarılmanız yoluna gidilebileceği,

C) Kurulumuz web sayfasının gayrimenkul değerlendirme şirketleri bölümünde "genel duyurular ve uyarılar" başlıklı kısmında yer alan sürekli bilgilendirme formu formatına uygun olarak tarafınızca hazırlanacak sürekli bilgilendirme formuna Kurulumuz web sayfasının ilgili bölümünde yer verilmesi ve güncel tutulması gerektiği,

hususlarında bilgi edinilmesini ve gereğini rica ederim.

Ceyda İSKENDER
Daire Başkanı

26548

MERKEZ: Etiler/Beşiktaş/İstanbul No:150 06330 ANKARA. Tel: (312) 242 90 90 Faks:(312) 242 90 00. Ayrıntılı bilgi için tıklayın: www.spk.gov.tr
İSTANBUL TEMSİLCİLİĞİ: Harbiye Mah. Akmerkez/3. Cad. No:13 34067-şişli/İSTANBUL. Tel: (212) 334 55 00 Faks: (212) 334 56 00 1/2

8-8 A ARTIBİR GAYRİMENKUL DEĞERLEME A.Ş. BDDK Yetki Belgesi

BANKACILIK DÜZENLEME VE DENETLEME KURUMU
(Uygulama Daire Başkanlığı III)

Sayı : B.02.1.BDK.0.13.00.0-140-55 - 944 8
Konu: Değerleme Yetkisi

13 Nisan 2011

A ARTIBİR GAYRİMENKUL DEĞERLEME A.Ş.

Bankacılık Düzenleme ve Denetleme Kurulunun (Kurul) 07.04.2011 tarih ve 4150 sayılı Kararı ile Şirketinize Bankalara Değerleme Hizmeti Verecek Kuruluşların Yetkilendirilmesi ve Faaliyetleri Hakkında Yönetmeliğin (Yönetmelik) 11 inci maddesine istinaden bankalara "gayrimenkul, gayrimenkul projesi veya bir gayrimenkule bağlı hak ve faydaların değerlendirilmesi" hizmeti verme yetkisi verilmesi uygun görülmüştür.

Kurulca yetkilendirilen değerlendirme kuruluşları, faaliyetlerini Yönetmelikte yer alan usul ve esaslara göre yürütmek ve bu kapsamda Yönetmelikte yer alan yükümlülükleri yerine getirmek zorundadır. Bu yükümlülükler arasında Yönetmeliğin 22 inci maddesinde Kurumumuza yapılacak bildirimlere ilişkin hükümler yer almakta olup, bu yükümlülüklerin süresi içerisinde ve eksiksiz olarak yerine getirilmesi, mevzuata aykırılığa sebebiyet verilmemesi bakımından önem arz etmektedir. 5411 sayılı Bankacılık Kanununun 96 ncı maddesi uyarınca da, ekte tarafınıza gönderilen bildirim formunun Aralık ve Haziran dönemleri olmak üzere yılda 2 defa ilgili dönem sonunu takip eden 15 gün içerisinde Kurumumuza gönderilmesi gerekmektedir.

Diğer taraftan, Kurulun 07.04.2011 tarih ve 4151 sayılı Kararı ile "Yönetmelik uyarınca yetkilendirilmiş değerlendirme kuruluşlarının sözleşmeli olarak gayrimenkul değerlendirme raporu hazırlattırabilecekleri ve Sermaye Piyasası Kurulu Gayrimenkul Değerleme Uzmanlığı Lisansı bulunmayan kişilerin, Yönetmeliğin 3 üncü maddesinin (1) bendinde belirtilen değerlendirme faaliyeti ile iştigal eden personel tanımıyla yer alan nitelikleri taşımayan gerektiği, bu durumu tevsik edecek belgelerin dokümanite edilmesinin ilgili şirketlerin sorumluluğunda olduğu, Yönetmeliğin 5 ve 6 ncı maddelerinde öngörülen hükümlerin bahse konu kişiler için de uygulanacağı ve dolayısıyla bu kişilerin anılan maddeler karşısındaki durumlarının da yine ilgili şirketler tarafından takip edilmesi gerektiği, bu kişiler nedeniyle ortaya çıkabilecek mezkur maddelere aykırı durumlar ile karşılaşılması halinde ilgili şirketler hakkında Yönetmeliğin 19 uncu maddesinin (1) numaralı fıkrasının (a) bendinin uygulanması yoluna gidileceği konusunda Yönetmelik uyarınca yetkilendirilmiş değerlendirme şirketlerine duyuru yapılmasına" karar verilmiştir.

Bu çerçevede, Şirketinizin kadrolu personeli olmamakla birlikte sözleşmeli olarak gayrimenkul değerlendirme raporu hazırlattırılan kişilerin Yönetmeliğin 3 üncü maddesinin (1) bendinde belirtilen nitelikleri taşıyıp taşımadığının tespiti, bu nitelikleri tevsik edici belgelerin temini ve saklanması ile bu kişilerin Yönetmeliğin bağımsızlığına ilişkin 5 ve 6 ncı maddelerinde öngörülen hükümlere uyumunun gözetilmesi Şirketiniz sorumluluğunda olup, bu kişiler nedeniyle ortaya çıkabilecek mezkur maddelere aykırı durumlar ile karşılaşılması halinde

Asatürk Bulvarı No:191 Kavaklıdere 06680 ANKARA
Tel: (312) 455 65 80 Faks: (312) 424 17 47
İnternet adresi: www.bddk.org.tr

Şirketiniz hakkında Yönetmeliğin 19 uncu maddesinin (1) numaralı fıkrasının (a) bendinin uygulanması yoluna gidilmesi söz konusu olabilecektir.

Bilgi edinilmesini ve gereğini rica ederim.

Özgür DALGIÇ
Daire Başkanı

Ek: Bildirim Formu (2 sayfa)

8-9 A ARTIBİR GAYRİMENKUL DEĞERLEME A.Ş.
Yönetim Kurulu Başkanı İmza Sirküleri

Türkiye Cumhuriyeti		Tarih: 06/01/2015 Yev.No: (A)
T.C. KONYA 9. NOTERLİĞİ	İMZA SİRKÜLERİ	
KONYA 9. NOTERİ ALİ CAN	<p>ÜNVANI : A ARTIBİR GAYRİMENKUL DEĞERLEME ANONİM ŞİRKETİ</p> <p>ADRES : Babalık Mah. Dr.Hulusi Baybal Cad. Demirci İş Mrk. B: Bl. Kat:7-8 708-808</p> <p>YETKİLİ : Selçuklu / Konya</p> <p>YETKİNİN KULLANIM ŞEKLİ : BURHANETTİN TANDOĞAN 28844519854</p> <p>YETKİNİN KULLANIM ŞEKLİ : Münferiden</p> <p>TEMSİL ŞEKLİ / SÜRESİ : 3 yıl (20,12,2017 tarihine kadar)</p> <p>TİCARET SİCİL ADI - NO : Konya - 46557</p> <p>VERGİ DAİRESİ - NO : MERAM - 0010670214</p>	
NİŞANTAŞ MAH. DR. HULUSİ BAYBAL CAD. HAZİM ULUŞAHİN İŞ MERKEZİ A BLOK ZEMİN KAT N:1/K-1/L SELÇUKLU / KONYA Tel:+903322370261 Fax:+903322370261	<p>Yukarıda adresi yazılı A ARTIBİR GAYRİMENKUL DEĞERLEME ANONİM ŞİRKETİ ünvanlı şirketin 20,12,2014 tarihinde yapılan Olağanüstü Genel Kurul Toplantı tutanağı ve 31,12,2014 tarih ve 29356 yevmiye nolu yönetim kurulu karar defterinin 33. sayfasına yapıştırılmış olan 21,12,2014 tarih ve 17 nolu karara göre Şirketi; T.C. Mahkemeler, resmi ve hususi daireler, müesseseler, bilumum bankalar, finans kurumları, yerli ve yabancı şirketler, firmalar, hakiki ve hükmi şahıslar ve firmalar nezdinde temsile, şirketi ilzam edecek taahhüt ve borç altında bulunduracak senedatı, mukaveleleri sair evrak ve akıtları imzaya, şirketin hak ve alacaklarını talep tahsil ahzu kabza vekil tayin ve azline, şirket adına menkul mal ve gayrimenkul alımı, satım ve ferahını kabul ve şirketin alacaklarından dolayı şirket lehine ipotekler tesis ve takrirlerini kabule, mevzuu ipotekleri fek etmeye icabında şirketin iktisap edeceği gayrimenkuller üzerinde başkalarının lehine ipotekler tesis ve fekkini temin eylemeye, şirket arına bilumum bankalarda ve finans kurumlarında her türlü hesap ve krediler açtırmaya, kapatmaya, hesap ve kredilere paralar yatırmaya, çekmeye, havaleleler almaya, göndermeye, çek poliçe, emre muharrer7 senet küşadına şirket adına çek karnesi talep etmeye, teslim almaya, çek karnesi ve senetler için sözleşmeler imzalamaya, çek keşide etmeye, iskonto ve iştirasına ihtarname, ihbarname, protesto keşidesine, keşide olunanlara cevap itasına, gerekli muameleleri takip ve neticelendirmeye, dilediğini vekil tayin ve azline, velhasıl şirket ana sözleşmesinde yazılı bulunan maksat ve mevzuların gerçekleşmesi için yapımı lazım gelen her türlü iş ve işlemleri yapmaya ifa ve ikmale, yukarıda bahsi geçen konularda dilediğine vekil tayin ve azline, velhasıl bu sözleşmede aksine hüküm bulunmayan tüm işleri başlatıp neticelendirmeye 20,12,2017 tarihine kadar yönetim kurulu Başkanı BURHANETTİN TANDOĞAN şirketi şirket kaşesi altında münferiden vazedeceği imzalar ile şirketi her hususta temsil ve ilzam eder denildiğinden, temsil ve ilzama esas olmak üzere şirket ünvanı altında kullanacağım aşağıda örnekleri bulunan imzamin imzamin onaylanmasını talep ederim.</p> <p>A ARTIBİR GAYRİMENKUL DEĞERLEME ANONİM ŞİRKETİ ADINA TEMSİLEN (YÖNETİM KURULU BAŞKANI) BURHANETTİN TANDOĞAN</p> <p>İMZA İMZA İMZA</p>  <p>Bu Onaylama işlem (N.K.90.md.) altındaki imzanın 0010670214 vergi numaralı A ARTIBİR GAYRİMENKUL DEĞERLEME ANONİM ŞİRKETİ adına YETKİLİSİ olarak hareket eden, gösterdiği Salıpaazarı Nüfus Müdürlüğü'nden verilmiş 23/03/2004 tarih, 599 kayıt, 109 seri ve 255099 numaralı fotoğraflı Nüfus Cüzdanına göre Karaman ili, Ermenek ilçesi, Orta mahallesi/köyü, 11 cilt, 23 aile sıra, 18 sıra numaralarında nüfusa kayıtlı olup, baba adı Tahsin , ana adı Salise , doğum tarihi 8/6/1960 , doğum yeri Ermenek olan ve halen yukarıdaki adreste bulunduğu, okuryazar olduğunu bildiren 28844519854 T.C. kimlik numaralı BURHANETTİN TANDOĞAN isimli kişiye ait olduğunu noterlikte huzurunda alındığını, onaylarım. Altı Ocak İkibinonbes, Salı günü 06/01/2015</p> <p><small>DAYANAK: Konya Ticaret Sicil Memurluğunca 06.01.2015 tarihinde tescil olunan ve Konya 9.Noterliğince onaylı 2014/17 nolu kararın tesctiline ilişkin belgenin fotokopisi işleme ekli olup asli dairesimiz dosyasında saklıdır.</small></p> <p style="text-align: right;">KONYA 9. NOTERİ ALİ CAN Yerine İmzaya Yetkili Başkatiip Abdurrahman LOSUN</p> 	
<p>KDV, Harç, Damga Vergisi ve Değerli Kağıt bedeli mabuz karşılığı tahsil edilmiştir. TA52 A / 5 Yazı : 3 / 0 NBS NO: 201501060420009 - 7860930363</p>		A-2 / 1 - 1