



EMLAK KONUT GYO A.Ş.

GAYRİMENKUL KİRA DEĞERLEME RAPORU

Körfezkent 4. Etap 1106 Adet Bağımsız Bölüm
Körfez / KOCAELİ
2018/EMLAKGYO/013

YÖNETİCİ ÖZETİ

RAPOR BİLGİLERİ

Değerlemeyi Talep Eden	: Emlak Konut Gayrimenkul Yatırım Ortaklığı A.Ş.
Raporu Hazırlayan Kurum	: Terra Gayrimenkul Değerleme ve Danışmanlık A.Ş.
Dayanak Sözleşmesi	: 12 Mart 2018 tarih ve 13 kayıt no'lu
Değerleme Tarihi	: 20 Mart 2018
Rapor Tarihi	: 26 Mart 2018
Raporlama Süresi	: 4 iş günü
Rapor No	: 2018/EMLAKGYO/013
Değerlenen Mülkiyet Hakları	: Tam mülkiyet
Raporun Konusu	: Bu rapor; Emlak Konut GYO A.Ş.'nin talebine istinaden projenin tamamlanması durumundaki 1.106 adet ünitenin Türk Lirası cinsinden bugünkü aylık pazar kira değerinin tespitine yönelik hazırlanmıştır.

GAYRİMENKULLERE AİT BİLGİLER

Gayrimenkullerin Adresi	: Emlak Konut Körfezkent 4. Etap Projesi, Yavuz Sultan Selim Mahallesi, 1925 ada, 2 no'lu parsel ve 1930 ada, 1 no'lu parsel, 1.096 adet daire, 10 adet dükkan Körfez/KOCAELİ
Tapu Bilgileri Özeti	: Kocaeli ili, Körfez ilçesi, Yarımca (Şuyulandırma) Mahallesi'nde yer alan 1925 ada içerisindeki 19.079,91 m ² yüzölçümlü "Arsa" vasıflı 2 no'lu parsel ve 1930 ada içerisindeki 60.724,28 m ² yüzölçümlü "Arsa" vasıflı 1 no'lu parsel
Sahibi	: Emlak Konut Gayrimenkul Yatırım Ortaklığı A.Ş.
Tapu İncelemesi	: Taşınmazlar üzerinde takyidat bulunmamaktadır.
İmar Durumu	: 1/1000 ölçekli uygulama imar planında; İmar lejandı: "Konut Alanı", Plan notları: "Emsal: 1,50 ve h _{maks} : 30,50 m."
En Verimli ve En İyi Kullanımı	: Konut ve Dükkan

GAYRİMENKULLER İÇİN TAKDİR EDİLEN DEĞERLER (KDV HARİÇ)

Projenin Tamamlanması Durumundaki 1.106 Adet Ünitenin Toplam Aylık Pazar Kira Değeri

691.410,-TL

RAPORU HAZIRLAYANLAR

Sorumlu Değerleme Uzmanı	Batuhan BAŞ (SPK Lisans Belge No: 403692)
Sorumlu Değerleme Uzmanı	Nurettin KULAK (SPK Lisans Belge No: 401814)



İÇİNDEKİLER**SAYFA NO**

1. BÖLÜM	RAPOR BİLGİLERİ	3
2. BÖLÜM	ŞİRKET VE MÜŞTERİYİ TANITICI BİLGİLER.....	4
2.1.	ŞİRKETİ TANITICI BİLGİLER.....	4
2.2.	MÜŞTERİYİ TANITICI BİLGİLER.....	4
3. BÖLÜM	DEĞER TANIMI, GEÇERLİLİK KOŞULLARI VE UYGUNLUK BEYANI.....	5
3.1.	DEĞER TANIMI VE GEÇERLİLİK KOŞULLARI.....	5
3.2.	UYGUNLUK BEYANI	5
4. BÖLÜM	GAYRİMENKULLERİN HUKUKİ TANIMI VE RESMİ KURUMLARDA YAPILAN İNCELEMELER.....	6
4.1.	MÜLKİYET DURUMU.....	6
4.2.	TAPU MÜDÜRLÜĞÜ'NDE YAPILAN İNCELEMELER.....	6
4.2.1.	TAPU KAYITLARI İNCELEMESİ.....	6
4.2.2.	TAPU KAYITLARI İNCELEMESİNE GÖRE TAŞINMAZLARIN GYO PORTFÖYÜNDE BULUNMASI HAKKINDA GÖRÜŞ	6
4.3.	BELEDİYEDE YAPILAN İNCELEMELER	6
4.3.1.	İMAR DURUMU BİLGİLERİ	6
4.3.2.	ARŞİV DOSYASI İNCELEMESİ	9
4.3.3.	İMAR DURUMU VE ARŞİV DOSYASI İNCELEMESİNE GÖRE TAŞINMAZLARIN GYO PORTFÖYÜNDE BULUNMASI HAKKINDA GÖRÜŞ	9
4.4.	TAŞINMAZLARIN SON 3 YILLIK DÖNEMDEKİ MÜLKİYET VE İMAR DURUMUNDAKİ DEĞİŞİKLİKLER.....	10
4.4.1.	MÜLKİYET DURUMUNDAKİ DEĞİŞİKLİKLER	10
4.4.2.	İMAR DURUMUNDAKİ DEĞİŞİKLİKLER	10
4.5.	DEĞERLEME KONUSU GAYRİMENKULLER İÇİN ŞİRKETİMİZ TARAFINDAN HAZIRLANAN SON ÜÇ DEĞERLEMeye İLİŞKİN BİLGİLER	10
5. BÖLÜM	GAYRİMENKULLERE İLİŞKİN ANALİZLER	10
5.1.	KONUMU VE ÇEVRE ÖZELLİKLERİ	10
5.2.	PROJENİN KONUMLANDIĞI PARSELLERİN GENEL ÖZELLİKLERİ.....	11
5.3.	PROJE HAKKINDA GENEL BİLGİLER	11
5.4.	EN VERİMLİ VE EN İYİ KULLANIM ANALİZİ	34
6. BÖLÜM	PAZAR BİLGİLERİNE İLİŞKİN ANALİZLER	34
6.1.	EKONOMİK GÖRÜNÜM	34
6.2.	BÖLGE ANALİZİ	37
6.3.	PİYASA BİLGİLERİ.....	37
6.4.	GAYRİMENKULLERİN DEĞERİNE ETKİ EDEN ÖZET FAKTÖRLER	38
7. BÖLÜM	DEĞERLEME SÜRECİ.....	39
7.1.	DEĞERLEME YAKLAŞIMLARI	39
7.2.	DEĞERLEMEDE KULLANILACAK YÖNTEMLERİN BELİRLENMESİ.....	41
8. BÖLÜM	AYLIK PAZAR KİRA DEĞERİ TESPİTİ	42
8.1.	PAZAR YAKLAŞIMI YÖNTEMİ VE ULAŞILAN SONUÇ.....	42
9. BÖLÜM	ANALİZ SONUÇLARININ DEĞERLENDİRİLMESİ.....	43
9.1.	NİHAİ DEĞER TAKDİRİ	43
10. BÖLÜM	SONUÇ	44

1. BÖLÜM RAPOR BİLGİLERİ

- RAPORU TALEP EDEN** : Emlak Konut Gayrimenkul Yatırım Ortaklığı A.Ş.
- DEĞERLEMESİ YAPILAN GAYRİMENKULLERİN ADRESİ** : Emlak Konut Körfez Kent 4. Etap Projesi, Yavuz Sultan Selim Mahallesi, 1925 ada, 2 no'lu parsel ve 1930 ada, 1 no'lu parsel, 1.096 adet daire, 10 adet dükkan Körfez/KOCAELİ
- DAYANAK SÖZLEŞMESİ** : 12 Mart 2018 tarih ve 013 kayıt no'lu
- DEĞERLEME TARİHİ** : 20 Mart 2018
- RAPORUN TARİHİ** : 26 Mart 2018
- RAPORUN NUMARASI** : 2018/EMLAKGYO/013
- RAPORUN KONUSU** : Bu rapor; yukarıda adresi belirtilen projenin tamamlanması durumundaki 1.106 adet ünitenin Türk Lirası cinsinden bugünkü aylık pazar kira değerinin tespitine yönelik hazırlanmıştır.
- RAPORUN HAZIRLANMA STANDARTLARI** : Bu rapor, Sermaye Piyasası Kurulu'nun Seri VIII, No: 35 sayılı "Sermaye Piyasası Mevzuatı Çerçevesinde Değerleme Hizmeti Verecek Şirketlere ve Bu Şirketlerin Kurulca Listeye Alınmalarına İlişkin Esaslar Hakkında Tebliğ" hükümleri, 20.07.2007 tarih ve 27/781 sayılı kararında yer alan "Değerleme Raporlarında Bulunması Gereken Asgari Hususlar", 01.02.2017 tarih Seri III-62.1 sayılı "Sermaye Piyasasında Değerleme Standartları Hakkında Tebliğ" doğrultusunda Sermaye Piyasası Kurulu Karar Organı'nın 22.06.2017 tarih ve 25/856 sayılı kararı ile Uluslararası Değerleme Standartları 2017 kapsamında hazırlanmıştır.
- RAPORU HAZIRLAYANLAR** : Batuhan BAŞ (Sorumlu Değerleme Uzmanı)
Nurettin KULAK (Sorumlu Değerleme Uzmanı)



2. BÖLÜM ŞİRKET VE MÜŞTERİYİ TANITICI BİLGİLER

2.1. ŞİRKETİ TANITICI BİLGİLER

ŞİRKETİN ÜNVANI	: Terra Gayrimenkul Değerleme ve Danışmanlık A.Ş.
ŞİRKETİN ADRESİ	: Gazi Umur Paşa Sokak, Balmumcu Plaza-3, No: 34/11, Balmumcu - Beşiktaş / İSTANBUL
TELEFON NO	: +90 (212) 216 18 88
FAKS NO	: +90 (212) 216 19 99
KURULUŞ TARİHİ	: 13 Ağustos 2014
ÖDENMİŞ SERMAYESİ	: 350.000,-TL
TİCARET SİCİL NO	: 934372
SPK LİSANS TARİHİ	: Şirket, 03.12.2014 tarihi itibarıyla Başbakanlık Sermaye Piyasası Kurulu'nun (SPK) "Gayrimenkul Değerleme Şirketleri Listesi"ne alınmıştır.
BDDK LİSANS TARİHİ	: Şirket, 02.04.2015 tarihi itibarıyla Bankacılık Düzenleme ve Denetleme Kurumu (BDDK) tarafından "gayrimenkul, gayrimenkul projesi veya bir gayrimenkule bağlı hak ve faydaların değerlendirilmesi" hizmetini vermekle yetkilendirilmiştir.
FAALİYET KONUSU	: Yürürlükteki mevzuat çerçevesinde her türlü resmi ve özel, gerçek ve tüzel kişi ve kuruluşlara ait gayrimenkuller, gayrimenkul projeleri ve gayrimenkule dayalı hak ve faydalar ile menkullerin yerinde tespiti ve değerlemesini yapmak, değerlerini tespit etmeye yönelik tüm raporları düzenlemek, analiz ve fizibilite çalışmalarını sunmak ve problemlili durumlarda görüş raporu vermektir.

2.2. MÜŞTERİYİ TANITICI BİLGİLER

ŞİRKETİN ÜNVANI	: Emlak Konut Gayrimenkul Yatırım Ortaklığı A.Ş.
ŞİRKETİN ADRESİ	: Barbaros Mahallesi, Mor Sümbül Sokak, No: 7/2 Ataşehir/İSTANBUL
TELEFON NO	: +90 (216) 579 15 15
ÖDENMİŞ SERMAYESİ	: 3.800.000,-TL
HALKA AÇIKLIK ORANI	: % 50,66
FAALİYET KONUSU	: Sermaye Piyasası Kurulu'nun, gayrimenkul yatırım ortaklıklarına ilişkin düzenlemelerinde yazılı amaç ve konularla iştirak etmek ve esas olarak gayrimenkullere, gayrimenkullere dayalı sermaye piyasası araçlarına, gayrimenkul projelerine ve gayrimenkullere dayalı haklara yatırım yapmak üzere ve kayıtlı sermayeli olarak kurulmuş halka açık anonim ortaklıktır.



3. BÖLÜM DEĞER TANIMI, GEÇERLİLİK KOŞULLARI VE UYGUNLUK BEYANI

3.1. DEĞER TANIMI VE GEÇERLİLİK KOŞULLARI

Bu rapor, müşterinin talebi üzerine; projenin tamamlanması durumundaki 1.106 adet ünitenin Türk Lirası cinsinden bugünkü aylık pazar kira değerinin tespitine yönelik hazırlanmıştır. Müşteri sınırlayıcı olarak; projenin tamamlanması durumundaki 1.106 adet ünitenin Türk Lirası cinsinden bugünkü aylık pazar kira değeri tespitini talep etmiştir.

Pazar Kirası: Taşınmaz mülkiyet haklarının, uygun pazarlama faaliyetleri sonucunda, istekli bir kiralaayan ve istekli bir kiracı arasında, tarafların bilgili ve basiretli bir şekilde ve zorlama altında kalmaksızın hareket ettikleri, muvazaasız bir işlem ile uygun kiralama şartları çerçevesinde, değerlendirme tarihi itibarıyla kiralanması sonucu elde edilecek fayda için tahmin edilmesi gerekli görülen tutardır.

Bu değerlendirme çalışmasında aşağıdaki hususların geçerliliği varsayılmaktadır.

- Analiz edilen gayrimenkulün türü ile ilgili olarak mevcut bir pazarın varlığı peşinen kabul edilmiştir.
- Kiracı ve kiralaayan makul ve mantıklı hareket etmektedirler.
- Taraflar gayrimenkul ile ilgili her konuda tam bilgi sahibidirler ve kendilerine azami faydayı sağlayacak şekilde hareket etmektedirler.
- Gayrimenkulün kiralanması için makul bir süre tanınmıştır.
- Ödeme nakit veya benzeri araçlarla peşin olarak yapılmaktadır.
- Gayrimenkulün kiralanması işlemi sırasında gerekebilecek finansman, piyasa faiz oranları üzerinden gerçekleştirilmektedir.
- Gayrimenkulün makul şartlarda elde edilebilecek en olası değeri takdir edilmektedir.
- Takdir edilen değer; değerlendirme tarihi itibarıyla belirlenmiş olup değerlendirme tarihine özgüdür.

3.2. UYGUNLUK BEYANI

Bilgimiz ve inançlarımız doğrultusunda aşağıdaki hususları teyit ederiz:

- Raporda sunulan bulgular sahip olduğumuz tüm bilgiler çerçevesinde doğrudur.
- Raporda belirtilen analizler ve sonuçlar sadece belirtilen varsayımlar ve koşullarla kısıtlı olup kişisel, tarafsız ve önyargısız profesyonel analiz, fikir ve sonuçlardan oluşmaktadır.
- Değerleme konusunu oluşturan mülkle ilgili olarak güncel veya geleceğe dönük hiçbir ilginiz yoktur. Bu işin içindeki taraflara karşı herhangi kişisel bir çıkarımız veya ön yargımız bulunmamaktadır.
- Değerleme çalışmasını gerçekleştiren kişiler ve kuruluşumuzun taraflara karşı herhangi kişisel bir çıkarımız veya ön yargısı bulunmamakta olup çalışmalar tarafsız olarak yapılmaktadır.
- Bu görevle ilgili olarak verdiğimiz hizmet ve aldığımız ücret, müşterinin amacı lehine sonuçlanacak bir yöne veya önceden saptanmış sonuçların geliştirilmesi ve bildirilmesine veya bu değerlemenin tasarlanan kullanımıyla doğrudan ilgili sonraki bir olayın meydana gelmesine bağlı değildir.
- Değerleme ahlaki kural ve performans standartlarına göre gerçekleştirilmiştir.
- Raporlama aşamasında görev alanlar mesleki eğitim şartlarına sahiptir.
- Bu raporun konusu olan mülk şahsen incelenmiştir. Değerleme çalışmasında görev alanların değerlemesi yapılan mülkün yeri ve türü konusunda daha önceden deneyimi bulunmaktadır.
- Raporda belirtilen kişiler haricinde hiç kimse bu raporun hazırlanmasında mesleki bir yardımda bulunmamıştır.
- Raporumuz Sermaye Piyasası Kurulu'nun ilgili tebliğinin sorumluluk, bağımsızlık, işin kabulü ve devri, mesleki özen ve titizlik, sır saklama yükümlülüğü ilke ve kurallarına uygun şekilde hazırlanmaktadır. Şirketimizde "Kalite Güvence Sistemi" uyarınca bu ilke ve kuralların denetimi yapılmaktadır.



4. BÖLÜM GAYRİMENKULLERİN HUKUKİ TANIMI VE RESMİ KURUMLARDA YAPILAN İNCELEMELER

4.1. MÜLKİYET DURUMU

	1925 ADA 2 NO'LU PARSEL	1930 ADA 1 NO'LU PARSEL
SAHİBİ	Emlak Konut G.Y.O. A.Ş.	Emlak Konut G.Y.O. A.Ş.
İLİ	Kocaeli	Kocaeli
İLÇESİ	Körfez	Körfez
KÖYÜ	Yarım (Şuyulandırma)	Yarım (Şuyulandırma)
PAFTA NO	G23B22D1A	G23B21C2B
ADA NO	1925	1930
PARSEL NO	2	1
NİTELİĞİ (*)	Arsa	Arsa
YÜZÖLÇÜMÜ	19.079,91 m ²	60.724,28 m ²
ARSA PAYI	Tamamı	Tamamı
YEVMIYE NO	7703	6972
CİLT NO	278	263
SAYFA NO	27318	25817
TAPU TARİHİ	03.08.2010	24.09.2007

(*) Kat irtifakı henüz kurulmamıştır.

4.2. TAPU MÜDÜRLÜĞÜ'NDE YAPILAN İNCELEMELER

4.2.1. TAPU KAYITLARI İNCELEMESİ

26.03.2018 tarihi itibari ile Tapu ve Kadastro Genel Müdürlüğü Taşınmaz Değerleme Modülü Sistemi'nden temin edilen "Tapu Kayıt Örneği" belgelerine göre; taşınmazlar üzerinde herhangi bir ipotek, haciz veya kısıtlayıcı bir şerh bulunmamaktadır.

4.2.2. TAPU KAYITLARI İNCELEMESİNE GÖRE TAŞINMAZLARIN GYO PORTFÖYÜNDE BULUNMASI HAKKINDA GÖRÜŞ

Değerlemeye konu taşınmazlar üzerinde herhangi bir ipotek, haciz veya kısıtlayıcı bir şerh bulunmamaktadır. Taşınmazların tapudaki niteliği "arsa"dır. Fiili kullanım şekli de tapudaki niteliğine uygun olarak arsa niteliğinde olup üzerinde inşa edilmesi planlanan projenin yasal izinleri alınmış ve değerlendirme tarihi itibariyle inşaat işleri devam etmektedir. Ancak kat irtifakı tesisi henüz yapılmamıştır.

Tapu kayıtları incelemesi itibariyle rapor konusu taşınmazların sermaye piyasası mevzuatı hükümleri çerçevesinde gayrimenkul yatırım ortaklığı portföyünde "projeler" başlığı altında bulunmalarında herhangi bir sakınca olmadığı görüş ve kanaatindeyiz.

4.3. BELEDİYEDE YAPILAN İNCELEMELER

4.3.1. İMAR DURUMU BİLGİLERİ

Körfez Belediyesi İmar ve Şehircilik Müdürlüğü'nde yapılan incelemeye göre; değerlemeye konu parseller 15.12.2011 tasdik tarihli 1/1000 ölçekli Körfez Kent Merkezi Revizyon Uygulama İmar Planı kapsamında kalmaktadır. Akabinde Kocaeli Büyükşehir Belediyesi tarafından hazırlanan Körfez Belediyesi sınırları dahilinde 1/1000 ölçekli uygulama imar plan hükümleri revizyonu kapsamında Büyükşehir Belediye Meclisinin 13.02.2014 tarih 149 sayılı kararı ile onaylanmıştır.



Kocaeli Büyükşehir Belediye Meclisi tarafından Körfez Belediyesi 1/1000 ölçekli Uygulama İmar Planı Hükümlerinin Yapı/Yapılaşmaya ilişkin hükümler kısmında yapılması gereken düzenlemelere ilişkin hazırlanan 1/1000 ölçekli Uygulama İmar Planı Plan Hükümleri Değişikliği 14.07.2015 tarih 412 sayılı Büyükşehir Belediye Meclisi kararı ile onaylanmıştır.

Parsellerin fonksiyon ve yapılaşma koşulları detayı aşağıdaki tabloda sunulmuştur.

ADA / PARSEL NO	İMAR LEJANDI	YAPILAŞMA HAKKI
1925/2	Konut Alanı	Emsal (E): 1,50 ve Hmaks: 30,50 m
1930/1	Konut Alanı	Emsal (E): 1,50 ve Hmaks: 30,50 m

Not: Emsal (E): Yapının bütün katlardaki alanları toplamının parsel alanına oranından elde edilen sayıdır. Katlar alanı; bodrum, asma, çekme ve çatı katlar ve kapalı çıkmalar dahil kullanılabilen bütün katların ışıklıklar çıktıktan sonraki alanları toplamıdır.

1925 Ada, 2 No'lu Parsel Güncel Plan Örneği



Handwritten signature

1930 Ada, 1 No'lu Parsel Güncel Plan Örneği

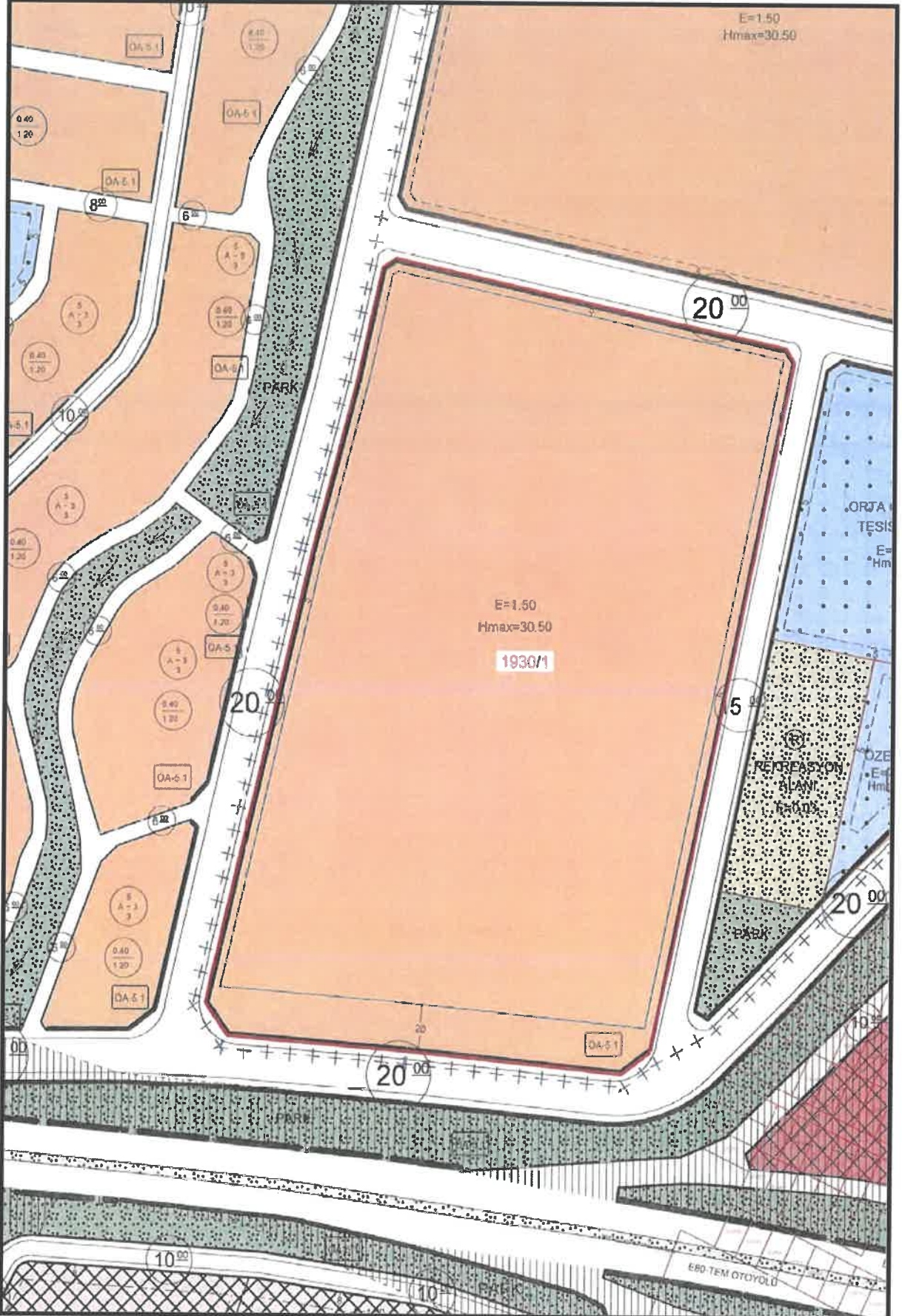

Plan

4.3.2. ARŞİV DOSYASI İNCELEMESİ

Körfez Belediye Başkanlığı İmar ve Şehircilik Müdürlüğü arşivinde değerlendirme konusu taşınmazlara ait arşiv dosyaları içerisinde yapılan incelemelerde; proje bünyesinde yer alan 1925 ada, 2 no'lu parsel üzerinde bulunan bloklara ait yeni yapı ruhsatları aşağıdaki tabloda listelenmiştir.

ADA/ PARSEL	BLOK NO	RUHSAT TARİHİ	RUHSAT NO'SU	VERİLİŞ NEDENİ	İNŞAAT ALANI (M ²)	BAĞ. BÖL. SAYISI	YAPI SINIFI
1925/2	A1	18.11.2014	426/94	Yeni Yapı	8.745,00	45	4A
1925/2	A2	18.11.2014	426/94	Yeni Yapı	7.944,00	40	4A
1925/2	A3	18.11.2014	426/94	Yeni Yapı	8.538,00	40	4A
1925/2	A4	18.11.2014	426/94	Yeni Yapı	4.893,00	36	4A
1925/2	A5	18.11.2014	426/94	Yeni Yapı	4.893,00	36	4A
1925/2	B1	18.11.2014	426/94	Yeni Yapı	6.182,00	40	4A
1925/2	B2	18.11.2014	426/94	Yeni Yapı	5.813,00	40	4A
1925/2	Garaj	18.11.2014	426/94	Yeni Yapı	2.426,00	---	3A
					49.434,00	277	

1930 ada, 1 no'lu parsel üzerinde bulunan bloklara ait yeni yapı ruhsatları aşağıdaki tabloda listelenmiştir.

ADA/ PARSEL	BLOK NO	RUHSAT TARİHİ	RUHSAT NO'SU	VERİLİŞ NEDENİ	İNŞAAT ALANI (M ²)	BAĞ. BÖL. SAYISI	YAPI SINIFI
1930/1	A1	21.11.2014	426/96	Yeni Yapı	5.802,00	40	4A
1930/1	A2	21.11.2014	426/96	Yeni Yapı	5.425,00	40	4A
1930/1	A3	21.11.2014	426/96	Yeni Yapı	5.425,00	40	4A
1930/1	A4	21.11.2014	426/96	Yeni Yapı	5.425,00	40	4A
1930/1	A5	21.11.2014	426/96	Yeni Yapı	5.583,00	41	4A
1930/1	A6	21.11.2014	426/96	Yeni Yapı	5.409,00	40	4A
1930/1	A7	21.11.2014	426/96	Yeni Yapı	5.409,00	40	4A
1930/1	A8	21.11.2014	426/96	Yeni Yapı	5.796,00	42	4A
1930/1	A9	21.11.2014	426/96	Yeni Yapı	5.425,00	40	4A
1930/1	A10	21.11.2014	426/96	Yeni Yapı	5.409,00	40	4A
1930/1	A11	21.11.2014	426/96	Yeni Yapı	5.409,00	40	4A
1930/1	B1	21.11.2014	426/96	Yeni Yapı	10.232,00	45	4A
1930/1	B2	21.11.2014	426/96	Yeni Yapı	9.064,00	45	4A
1930/1	B3	21.11.2014	426/96	Yeni Yapı	10.139,00	45	4A
1930/1	B4	21.11.2014	426/96	Yeni Yapı	10.644,00	45	4A
1930/1	B5	21.11.2014	426/96	Yeni Yapı	10.129,00	45	4A
1930/1	B6	21.11.2014	426/96	Yeni Yapı	9.042,00	40	4A
1930/1	B7	21.11.2014	426/96	Yeni Yapı	11.543,00	45	4A
1930/1	B8	21.11.2014	426/96	Yeni Yapı	10.238,00	45	4A
1930/1	B9	21.11.2014	426/96	Yeni Yapı	8.555,00	45	4A
1930/1	T1	21.11.2014	426/96	Yeni Yapı	203,00	2	4A
1930/1	T2	21.11.2014	426/96	Yeni Yapı	373,00	2	4A
TOPLAM					150.679,00	847	

Değerleme konusu taşınmazların yapı denetim işleri; Mimar Sinan Mahallesi, Eşref Bitlis Caddesi, No: 385, BB: 5 Körfez / Kocaeli adresinde konumlu olan Kentsel Yapı Denetim Ltd. Şti. tarafından yapılmaktadır.

4.3.3. İMAR DURUMU VE ARŞİV DOSYASI İNCELEMESİNE GÖRE TAŞINMAZLARIN GYO PORTFÖYÜNDE BULUNMASI HAKKINDA GÖRÜŞ

Gerçekleştirilmekte olan projenin ilgili mevzuat uyarınca gerekli tüm izinleri alınmış, projesi hazır ve onaylanmış, inşaat için yasal gerekliliği olan tüm belgelerinin tam ve doğru olarak mevcut olduğu belirlenmiştir.

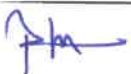

İmar durumu incelemesi itibariyle rapor konusu taşınmazların sermaye piyasası mevzuatı hükümleri çerçevesinde gayrimenkul yatırım ortaklığı portföyünde "projeler" başlığı altında bulunmasında herhangi bir sakınca olmadığı görüş ve kanaatindeyiz.

4.4. TAŞINMAZLARIN SON 3 YILLIK DÖNEMDEKİ MÜLKİYET VE İMAR DURUMUNDAKİ DEĞİŞİKLİKLER

4.4.1. MÜLKİYET DURUMUNDAKİ DEĞİŞİKLİKLER

Yapılan incelemelerde son 3 yıllık dönemde değerlemeye konu gayrimenkullerin mülkiyet durumlarında herhangi bir değişiklik olmadığı tespit edilmiştir.

4.4.2. İMAR DURUMUNDAKİ DEĞİŞİKLİKLER

Yapılan incelemelerde son 3 yıllık dönemde değerlemeye konu gayrimenkullerin imar durumunda aşağıdaki değişiklikler olmuştur.

- Kocaeli Büyükşehir Belediye Meclisi tarafından Körfez Belediyesi 1/1000 ölçekli Uygulama İmar Planı Hükümlerinin Yapı/Yapılaşmaya ilişkin hükümler kısmında yapılması gereken düzenlemelere ilişkin hazırlanan 1/1000 ölçekli Uygulama İmar Planı Plan Hükümleri Değişikliği 14.07.2015 tarih 412 sayılı Belediye Meclisi kararı ile onaylanmıştır.

4.5. DEĞERLEME KONUSU GAYRİMENKULLER İÇİN ŞİRKETİMİZ TARAFINDAN HAZIRLANAN SON ÜÇ DEĞERLEMeye İLİŞKİN BİLGİLER

Şirketimiz tarafından değerlendirme konusu gayrimenkuller için daha önce hazırlanan değerlendirme raporu bulunmamaktadır.

5. BÖLÜM GAYRİMENKULLERE İLİŞKİN ANALİZLER

5.1. KONUMU VE ÇEVRE ÖZELLİKLERİ

Değerlemeye konu taşınmazlar; Kocaeli ili, Körfez ilçesi, Yavuz Sultan Selim Mahallesi, Mevlana Caddesi, 1925 ada, 2 no'lu parsel ve 1930 ada, 1 no'lu parsel üzerindeki Emlak Konut Körfezkent 4. Etap Projesi'dir. Proje bünyesinde 28 adet dükkan ve 1.096 adet konut yer almaktadır.

Taşınmazlara ulaşım için; D-100 Karayolu vasıtasıyla İstanbul yönünde ilerlerken Derince İlçesi geçildikten sonra sağ kolda yer alan Mevlana Caddesi'ne dönülür. Değerleme konusu taşınmazların yer aldığı proje bu cadde üzerinde bulunmaktadır. Bölgede Emlak Konut Körfezkent 1. ve 2. etapları ve inşası devam eden 3. Etap yer almaktadır. Ayrıca Kavanium, İnci Evleri, Eston Barışkent gibi konut projeleri bulunmaktadır.

Konumları, ana arterlere yakın olmaları, ulaşım rahatlığı ile sosyal ve teknik altyapısı taşınmazların değerini olumlu yönde etkilemektedir.

Bölge, Körfez Belediyesi sınırları içerisinde yer almakta olup tamamlanmış altyapıya sahiptir.

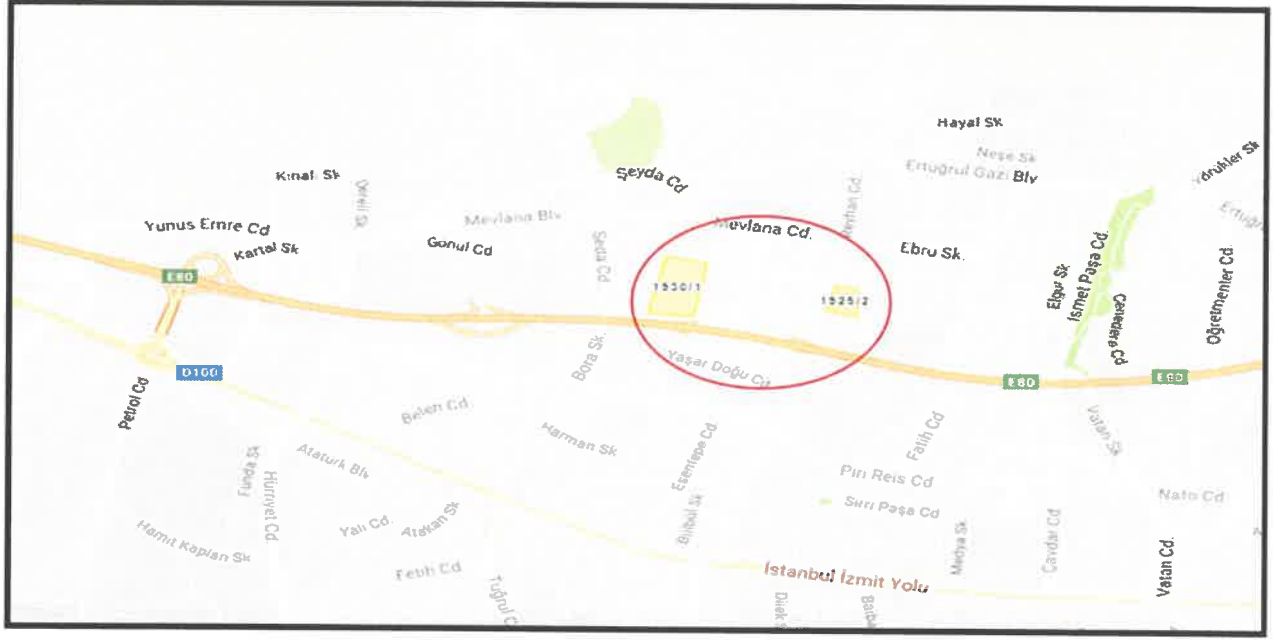

5.2. PROJENİN KONUMLANDIĞI PARSELLERİN GENEL ÖZELLİKLERİ

- Projenin yer aldığı değerlemeye konu parsellerin bilgileri aşağıdaki gibidir.

ADA NO	PARSEL NO	YÜZÖLÇÜMÜ (M ²)
1925	2	19.079,91
1930	1	60.724,28
TOPLAM		79.804,19

- Parseller üzerinde yapılaşmayı engelleyici herhangi bir unsur bulunmamaktadır.
- Parseller eğimsiz ve engebesiz bir topografik yapıdadır.
- Dörtgen ve yamuk benzeri geometrik şekle sahiptirler.
- Parsel üzerinde yapılması planlanan projenin tüm bloklarının kaba inşaatı tamamlanmış, olup proje için yasal izinler (yapı ruhsatları, onaylı mimari proje vs.) alınmıştır.
- Bölgede altyapı tamdır.

5.3. PROJE HAKKINDA GENEL BİLGİLER

- Proje; 1925 ada, 2 no'lu parsel ile 1930 ada, 1 no'lu parsel üzerinde gerçekleştirilmektedir.
- Değerlemeye konu parseller üzerinde gerçekleştirilen proje için; Emlak Konut Gayrimenkul Yatırım Ortaklığı A.Ş. ile Zek-San İnşaat Tic. ve San. Ltd. Şti. arasında 17.02.2015 tarihinde anahtar teslimi götürü usulü sözleşme teklifi yapılmıştır. Yüklenici firma sözleşme konusu tüm iş ve işlemler için 158.712.000,-TL + KDV götürü bedel ile yapmayı ve yerine getirmeyi kabul ve taahhüt etmiştir.
- Yapım işini 1.000 gün süre içerisinde, sözleşme, şartnameler, projeler ve mahal listelerdeki hususlar doğrultusunda anahtar teslimi olarak teslim edilecektir.
- Proje 1925 ada, 2 no'lu parsel üzerinde; 6 adet konut bloğu, 1 adet konut + ticaret bloğu ve 1 adet garaj ile birlikte toplamda 8 adet blok olarak planlanmıştır.

- 1930 ada, 1 no'lu parsel üzerinde ise; 17 adet konut bloğu ve 5 adet konut + ticaret bloğu ile birlikte toplamda 22 adet blok olarak planlanmıştır.
- 1925 ada, 2 no'lu parsel üzerinde inşa edilen bloklar bünyesinde; 13 adet ofis ve işyeri, 264 adet konut olmak üzere 277 adet bağımsız bölüm inşa edilmektedir.
- 1930 ada, 1 no'lu parsel üzerinde inşa edilen bloklar bünyesinde; 15 adet ofis ve işyeri, 832 adet konut olmak üzere 847 adet bağımsız bölüm inşa edilmektedir.
- Halihazırda proje için onaylı mimari proje ve yapı ruhsatları alınmış, tüm blokların kaba inşaat işçilikleri büyük ölçüde tamamlanmıştır. Projenin genel inşaat seviyesi % **79,35** olarak hesaplanmıştır.
- Proje bünyesinde yer alan dairelerin tüm iç mekan inşaat özellikleri rapor ekinde bulunan "Mahal Listesi"nde yazmaktadır.
- 1925 ada, 2 no'lu parsel bünyesinde bulunan blokların genel özellikleri aşağıdaki tabloda sunulmuştur.

ADA/ PARSEL	BLOK NO	RUHSAT TARİHİ	RUHSAT NO'SU	VERİLİŞ NEDENİ	İNŞAAT ALANI (M ²)	BAĞ. BÖL. SAYISI	KAT ADEDİ	YAPI SINIFI
1925/2	A1	18.11.2014	426/94	Yeni Yapı	8.745,00	45	10	4A
1925/2	A2	18.11.2014	426/94	Yeni Yapı	7.944,00	40	11	4A
1925/2	A3	18.11.2014	426/94	Yeni Yapı	8.538,00	40	11	4A
1925/2	A4	18.11.2014	426/94	Yeni Yapı	4.893,00	36	10	4A
1925/2	A5	18.11.2014	426/94	Yeni Yapı	4.893,00	36	10	4A
1925/2	B1	18.11.2014	426/94	Yeni Yapı	6.182,00	40	9	4A
1925/2	B2	18.11.2014	426/94	Yeni Yapı	5.813,00	40	9	4A
1925/2	Garaj	18.11.2014	426/94	Yeni Yapı	2.426,00	---	1	3A
					49.434,00	277		

- 1930 ada, 1 no'lu parsel bünyesinde bulunan blokların genel özellikleri aşağıdaki tabloda sunulmuştur.

ADA/ PARSEL	BLOK NO	RUHSAT TARİHİ	RUHSAT NO'SU	VERİLİŞ NEDENİ	İNŞAAT ALANI (M ²)	BAĞ. BÖL. SAYISI	KAT ADEDİ	YAPI SINIFI
1930/1	A1	21.11.2014	426/96	Yeni Yapı	5.802,00	40	11	4A
1930/1	A2	21.11.2014	426/96	Yeni Yapı	5.425,00	40	11	4A
1930/1	A3	21.11.2014	426/96	Yeni Yapı	5.425,00	40	11	4A
1930/1	A4	21.11.2014	426/96	Yeni Yapı	5.425,00	40	11	4A
1930/1	A5	21.11.2014	426/96	Yeni Yapı	5.583,00	41	11	4A
1930/1	A6	21.11.2014	426/96	Yeni Yapı	5.409,00	40	11	4A
1930/1	A7	21.11.2014	426/96	Yeni Yapı	5.409,00	40	11	4A
1930/1	A8	21.11.2014	426/96	Yeni Yapı	5.796,00	42	11	4A
1930/1	A9	21.11.2014	426/96	Yeni Yapı	5.425,00	40	11	4A
1930/1	A10	21.11.2014	426/96	Yeni Yapı	5.409,00	40	11	4A
1930/1	A11	21.11.2014	426/96	Yeni Yapı	5.409,00	40	11	4A
1930/1	B1	21.11.2014	426/96	Yeni Yapı	10.232,00	45	10	4A
1930/1	B2	21.11.2014	426/96	Yeni Yapı	9.064,00	45	10	4A
1930/1	B3	21.11.2014	426/96	Yeni Yapı	10.139,00	45	10	4A
1930/1	B4	21.11.2014	426/96	Yeni Yapı	10.644,00	45	10	4A
1930/1	B5	21.11.2014	426/96	Yeni Yapı	10.129,00	45	10	4A
1930/1	B6	21.11.2014	426/96	Yeni Yapı	9.042,00	40	9	4A
1930/1	B7	21.11.2014	426/96	Yeni Yapı	11.543,00	45	10	4A
1930/1	B8	21.11.2014	426/96	Yeni Yapı	10.238,00	45	10	4A
1930/1	B9	21.11.2014	426/96	Yeni Yapı	8.555,00	45	10	4A
1930/1	T1	21.11.2014	426/96	Yeni Yapı	203,00	2	1	4A
1930/1	T2	21.11.2014	426/96	Yeni Yapı	373,00	2	1	4A
TOPLAM					150.679,00	847		

- Parseller bünyesinde bulunan konutların genel özellikleri aşağıdaki tabloda sunulmuştur.

ADA/ PARSEL NO	BLOK NO	TİP	KULLANIM ALANI ARALIĞI BRÜT (M ²)	ADEDİ	TOPLAM
1925 / 2	A1	2+1	106,47 – 108,13	16	32
		3+1	144,68 – 146,36	16	
1925/2	A2 – A3	2+1	104,16 – 105,78	20	80
	A2 – A3	3+1	141,53 – 143,18	20	
1925/2	A4 – A5	2+1	104,16 – 105,78	18	72
	A4 – A5	3+1	141,58 – 143,23	18	
1925/2	B1	2+1	115,61	16	40
		3+1	143,41	16	
		4+1	179,01	18	
1925/2	B2	2+1	117,16 – 117,40	16	40
		3+1	144,42	24	
1930 / 1	A1	2+1	106,18 – 107,83	18	36
		3+1	144,28 – 145,96	18	
1930 / 1	A2 - A3 - A4 - A6 - A7 - A9 -A10 - A11	2+1	104,16 – 105,78	20	320
		3+1	141,53 – 143,18	20	
1930 / 1	A5	1+1	87,34	2	38
		2+1	105,35 – 106,99	18	
		3+1	143,15 – 144,82	18	
1930 / 1	A8	2+1	105,20 – 106,84	20	38
		3+1	142,95 – 144,61	18	
1930 / 1	B1 – B2 – B3	2+1	119,23 – 119,47	18	135
		3+1	146,97	27	
1930 / 1	B4 – B5 – B7 – B8 – B9	2+1	115,54	18	225
		3+1	143,32	18	
		4+1	178,91	9	
1930 / 1	B6	2+1	115,61	16	40
		3+1	143,41	16	
		4+1	179,01	8	
				TOPLAM	1.096

- Proje bünyesindeki daire, konut, iş yeri ve ofislerin tiplerine göre dağılımı ada parsel bazında aşağıda tablo halinde sunulmuştur.

ADA/ PARSEL	TİPİ	ADEDİ
1925/2	Konut	264
	Ofis ve İş yeri	13
1930/1	Konut	832
	Ofis ve İş yeri	15
TOPLAM		1.124



- Proje bünyesindeki daire, dükkan, 2 katlı dükkan ve ofislerin tiplerine göre dağılımı ve satışa esas brüt kullanım alanları aşağıda ana başlıklar altında tablo halinde sunulmuştur.

TİPİ	ADEDİ	SATIŞA ESAS BRÜT ALAN (M ²)
1+1	2	174,68
2+1	500	54.863,08
3+1	533	76.569,76
4+1	61	10.915,11
Dükkan	9	1.017,82
Depolu dükkan	7	1.616,95
Asma Katlı dükkan	12	2.184,49
TOPLAM	1.124	147.341,89

- Projedeki blok bazında toplam satılabilir alan dağılımı ada parsel bazında sunulmuştur.

DAİRELER			
ADA/ PARSEL	BLOK NO	ADEDİ	SATIŞA ESAS BRÜT ALAN (M ²)
1925/2	A1	32	4.041,78
1925/2	A2	40	4.946,50
1925/2	A3	40	4.946,50
1925/2	A4	36	4.453,38
1925/2	A5	36	4.453,38
1925/2	B1	40	5.576,40
1925/2	B2	40	5.342,56
1930/1	A1	36	4.534,92
1930/1	A2	40	4.946,50
1930/1	A3	40	4.946,50
1930/1	A4	40	4.946,50
1930/1	A5	38	4.674,16
1930/1	A6	40	4.946,50
1930/1	A7	40	4.946,50
1930/1	A8	38	4.706,78
1930/1	A9	40	4.946,50
1930/1	A10	40	4.946,50
1930/1	A11	40	4.946,50
1930/1	B1	45	6.116,49
1930/1	B2	45	6.116,49
1930/1	B3	45	6.116,49
1930/1	B4	45	6.269,67
1930/1	B5	45	6.269,67
1930/1	B6	40	5.576,40
1930/1	B7	45	6.269,67
1930/1	B8	45	6.269,67
1930/1	B9	45	6.269,67
TOPLAM		1.096	142.665,76
İŞ YERİ VE OFİSLER			
ADA/ PARSEL	BLOK NO	ADEDİ	SATIŞA ESAS BRÜT ALAN (M ²)
1925/2	A1	13	2.290,57
1930/1	A1	4	798,94
1930/1	A5	3	538,76
1930/1	A8	4	615,83
1930/1	T1	2	203,56
1930/1	T2	2	371,60
TOPLAM		28	4.819,26
GENEL TOPLAM		1.124	147.485,02



- Proje bünyesinde yer alan toplam 1.106 adet üniteye ait bilgiler aşağıda tablo halinde sunulmuştur.

ADA NO	PARSEL NO	BLOK NO	KAPI NO	KAT NO	NİTELİK	YÖNÜ	SATIŞ BRÜT ALANI (M ²)
1925	2	A1	1	ZEMİN KAT	2+1	G-D	106,47
1925	2	A1	2	ZEMİN KAT	3+1	G-B	144,68
1925	2	A1	3	1.KAT	2+1	G-D	106,47
1925	2	A1	4	1.KAT	3+1	G-B	144,68
1925	2	A1	5	2.KAT	2+1	G-D	106,47
1925	2	A1	6	2.KAT	2+1	K-D	108,13
1925	2	A1	7	2.KAT	3+1	K-B	146,36
1925	2	A1	8	2.KAT	3+1	G-B	144,68
1925	2	A1	9	3.KAT	2+1	G-D	106,47
1925	2	A1	10	3.KAT	2+1	K-D	108,13
1925	2	A1	11	3.KAT	3+1	K-B	146,36
1925	2	A1	12	3.KAT	3+1	G-B	144,68
1925	2	A1	13	4.KAT	2+1	G-D	106,47
1925	2	A1	14	4.KAT	2+1	K-D	108,13
1925	2	A1	15	4.KAT	3+1	K-B	146,36
1925	2	A1	16	4.KAT	3+1	G-B	144,68
1925	2	A1	17	5.KAT	2+1	G-D	106,47
1925	2	A1	18	5.KAT	2+1	K-D	108,13
1925	2	A1	19	5.KAT	3+1	K-B	146,36
1925	2	A1	20	5.KAT	3+1	G-B	144,68
1925	2	A1	21	6.KAT	2+1	G-D	106,47
1925	2	A1	22	6.KAT	2+1	K-D	108,13
1925	2	A1	23	6.KAT	3+1	K-B	146,36
1925	2	A1	24	6.KAT	3+1	G-B	144,68
1925	2	A1	25	7.KAT	2+1	G-D	106,47
1925	2	A1	26	7.KAT	2+1	K-D	108,13
1925	2	A1	27	7.KAT	3+1	K-B	146,36
1925	2	A1	28	7.KAT	3+1	G-B	144,68
1925	2	A1	29	8.KAT	2+1	G-D	106,47
1925	2	A1	30	8.KAT	2+1	K-D	108,13
1925	2	A1	31	8.KAT	3+1	K-B	146,36
1925	2	A1	32	8.KAT	3+1	G-B	144,68
1925	2	A1	34	ZEMİN KAT	DEPOLU DÜKKAN	KB	203,69
1925	2	A1	35	ZEMİN KAT	DEPOLU DÜKKAN	K-KB	337,55
1925	2	A1	36	ZEMİN KAT	DEPOLU DÜKKAN	K	129,90
1925	2	A1	37	ZEMİN KAT	DEPOLU DÜKKAN	K	130,70
1925	2	A1	38	ZEMİN KAT	ASMA KATLI DÜKKAN	K	148,95
1925	2	A1	39	ZEMİN KAT	ASMA KATLI DÜKKAN	K	80,86
1925	2	A2	1	ZEMİN KAT	2+1	D	104,16
1925	2	A2	2	ZEMİN KAT	2+1	K-D	105,78
1925	2	A2	3	ZEMİN KAT	3+1	K-B	143,18
1925	2	A2	4	ZEMİN KAT	3+1	G-B	141,53
1925	2	A2	5	1.KAT	2+1	D	104,16
1925	2	A2	6	1.KAT	2+1	K-D	105,78
1925	2	A2	7	1.KAT	3+1	K-B	143,18
1925	2	A2	8	1.KAT	3+1	G-B	141,53
1925	2	A2	9	2.KAT	2+1	D	104,16
1925	2	A2	10	2.KAT	2+1	K-D	105,78
1925	2	A2	11	2.KAT	3+1	K-B	143,18
1925	2	A2	12	2.KAT	3+1	G-B	141,53
1925	2	A2	13	3.KAT	2+1	D	104,16
1925	2	A2	14	3.KAT	2+1	K-D	105,78
1925	2	A2	15	3.KAT	3+1	K-B	143,18
1925	2	A2	16	3.KAT	3+1	G-B	141,53
1925	2	A2	17	4.KAT	2+1	D	104,16

ADA NO	PARSEL NO	BLOK NO	KAPI NO	KAT NO	NİTELİK	YÖNÜ	SATIŞ BRÜT ALANI (M ²)
1925	2	A2	18	4.KAT	2+1	K-D	105,78
1925	2	A2	19	4.KAT	3+1	K-B	143,18
1925	2	A2	20	4.KAT	3+1	G-B	141,53
1925	2	A2	21	5.KAT	2+1	D	104,16
1925	2	A2	22	5.KAT	2+1	K-D	105,78
1925	2	A2	23	5.KAT	3+1	K-B	143,18
1925	2	A2	24	5.KAT	3+1	G-B	141,53
1925	2	A2	25	6.KAT	2+1	D	104,16
1925	2	A2	26	6.KAT	2+1	K-D	105,78
1925	2	A2	27	6.KAT	3+1	K-B	143,18
1925	2	A2	28	6.KAT	3+1	G-B	141,53
1925	2	A2	29	7.KAT	2+1	D	104,16
1925	2	A2	30	7.KAT	2+1	K-D	105,78
1925	2	A2	31	7.KAT	3+1	K-B	143,18
1925	2	A2	32	7.KAT	3+1	G-B	141,53
1925	2	A2	33	8.KAT	2+1	D	104,16
1925	2	A2	34	8.KAT	2+1	K-D	105,78
1925	2	A2	35	8.KAT	3+1	K-B	143,18
1925	2	A2	36	8.KAT	3+1	G-B	141,53
1925	2	A2	37	9.KAT	2+1	D	104,16
1925	2	A2	38	9.KAT	2+1	K-D	105,78
1925	2	A2	39	9.KAT	3+1	K-B	143,18
1925	2	A2	40	9.KAT	3+1	G-B	141,53
1925	2	A3	1	ZEMİN KAT	2+1	B	104,16
1925	2	A3	2	ZEMİN KAT	2+1	K-B	105,78
1925	2	A3	3	ZEMİN KAT	3+1	K-D	143,18
1925	2	A3	4	ZEMİN KAT	3+1	G-D	141,53
1925	2	A3	5	1.KAT	2+1	B	104,16
1925	2	A3	6	1.KAT	2+1	K-B	105,78
1925	2	A3	7	1.KAT	3+1	K-D	143,18
1925	2	A3	8	1.KAT	3+1	G-D	141,53
1925	2	A3	9	2.KAT	2+1	B	104,16
1925	2	A3	10	2.KAT	2+1	K-B	105,78
1925	2	A3	11	2.KAT	3+1	K-D	143,18
1925	2	A3	12	2.KAT	3+1	G-D	141,53
1925	2	A3	13	3.KAT	2+1	B	104,16
1925	2	A3	14	3.KAT	2+1	K-B	105,78
1925	2	A3	15	3.KAT	3+1	K-D	143,18
1925	2	A3	16	3.KAT	3+1	G-D	141,53
1925	2	A3	17	4.KAT	2+1	B	104,16
1925	2	A3	18	4.KAT	2+1	K-B	105,78
1925	2	A3	19	4.KAT	3+1	K-D	143,18
1925	2	A3	20	4.KAT	3+1	G-D	141,53
1925	2	A3	21	5.KAT	2+1	B	104,16
1925	2	A3	22	5.KAT	2+1	K-B	105,78
1925	2	A3	23	5.KAT	3+1	K-D	143,18
1925	2	A3	24	5.KAT	3+1	G-D	141,53
1925	2	A3	25	6.KAT	2+1	B	104,16
1925	2	A3	26	6.KAT	2+1	K-B	105,78
1925	2	A3	27	6.KAT	3+1	K-D	143,18
1925	2	A3	28	6.KAT	3+1	G-D	141,53
1925	2	A3	29	7.KAT	2+1	B	104,16
1925	2	A3	30	7.KAT	2+1	K-B	105,78
1925	2	A3	31	7.KAT	3+1	K-D	143,18
1925	2	A3	32	7.KAT	3+1	G-D	141,53
1925	2	A3	33	8.KAT	2+1	B	104,16
1925	2	A3	34	8.KAT	2+1	K-B	105,78
1925	2	A3	35	8.KAT	3+1	K-D	143,18



ADA NO	PARSEL NO	BLOK NO	KAPI NO	KAT NO	NİTELİK	YÖNÜ	SATIŞ BRÜT ALANI (M ²)
1925	2	A3	36	8.KAT	3+1	G-D	141,53
1925	2	A3	37	9.KAT	2+1	B	104,16
1925	2	A3	38	9.KAT	2+1	K-B	105,78
1925	2	A3	39	9.KAT	3+1	K-D	143,18
1925	2	A3	40	9.KAT	3+1	G-D	141,53
1925	2	A4	1	ZEMİN KAT	2+1	D	104,19
1925	2	A4	2	ZEMİN KAT	2+1	G-D	105,82
1925	2	A4	3	ZEMİN KAT	3+1	G-B	143,23
1925	2	A4	4	ZEMİN KAT	3+1	K-B	141,58
1925	2	A4	5	1.KAT	2+1	D	104,19
1925	2	A4	6	1.KAT	2+1	G-D	105,82
1925	2	A4	7	1.KAT	3+1	G-B	143,23
1925	2	A4	8	1.KAT	3+1	K-B	141,58
1925	2	A4	9	2.KAT	2+1	D	104,19
1925	2	A4	10	2.KAT	2+1	G-D	105,82
1925	2	A4	11	2.KAT	3+1	G-B	143,23
1925	2	A4	12	2.KAT	3+1	K-B	141,58
1925	2	A4	13	3.KAT	2+1	D	104,19
1925	2	A4	14	3.KAT	2+1	G-D	105,82
1925	2	A4	15	3.KAT	3+1	G-B	143,23
1925	2	A4	16	3.KAT	3+1	K-B	141,58
1925	2	A4	17	4.KAT	2+1	D	104,19
1925	2	A4	18	4.KAT	2+1	G-D	105,82
1925	2	A4	19	4.KAT	3+1	G-B	143,23
1925	2	A4	20	4.KAT	3+1	K-B	141,58
1925	2	A4	21	5.KAT	2+1	D	104,19
1925	2	A4	22	5.KAT	2+1	G-D	105,82
1925	2	A4	23	5.KAT	3+1	G-B	143,23
1925	2	A4	24	5.KAT	3+1	K-B	141,58
1925	2	A4	25	6.KAT	2+1	D	104,19
1925	2	A4	26	6.KAT	2+1	G-D	105,82
1925	2	A4	27	6.KAT	3+1	G-B	143,23
1925	2	A4	28	6.KAT	3+1	K-B	141,58
1925	2	A4	29	7.KAT	2+1	D	104,19
1925	2	A4	30	7.KAT	2+1	G-D	105,82
1925	2	A4	31	7.KAT	3+1	G-B	143,23
1925	2	A4	32	7.KAT	3+1	K-B	141,58
1925	2	A4	33	8.KAT	2+1	D	104,19
1925	2	A4	34	8.KAT	2+1	G-D	105,82
1925	2	A4	35	8.KAT	3+1	G-B	143,23
1925	2	A4	36	8.KAT	3+1	K-B	141,58
1925	2	A5	1	ZEMİN KAT	2+1	B	104,19
1925	2	A5	2	ZEMİN KAT	2+1	G-B	105,82
1925	2	A5	3	ZEMİN KAT	3+1	G-D	143,23
1925	2	A5	4	ZEMİN KAT	3+1	K-D	141,58
1925	2	A5	5	1.KAT	2+1	B	104,19
1925	2	A5	6	1.KAT	2+1	G-B	105,82
1925	2	A5	7	1.KAT	3+1	G-D	143,23
1925	2	A5	8	1.KAT	3+1	K-D	141,58
1925	2	A5	9	2.KAT	2+1	B	104,19
1925	2	A5	10	2.KAT	2+1	G-B	105,82
1925	2	A5	11	2.KAT	3+1	G-D	143,23
1925	2	A5	12	2.KAT	3+1	K-D	141,58
1925	2	A5	13	3.KAT	2+1	B	104,19
1925	2	A5	14	3.KAT	2+1	G-B	105,82
1925	2	A5	15	3.KAT	3+1	G-D	143,23
1925	2	A5	16	3.KAT	3+1	K-D	141,58
1925	2	A5	17	4.KAT	2+1	B	104,19



ADA NO	PARSEL NO	BLOK NO	KAPI NO	KAT NO	NİTELİK	YÖNÜ	SATIŞ BRÜT ALANI (M ²)
1925	2	A5	18	4.KAT	2+1	G-B	105,82
1925	2	A5	19	4.KAT	3+1	G-D	143,23
1925	2	A5	20	4.KAT	3+1	K-D	141,58
1925	2	A5	21	5.KAT	2+1	B	104,19
1925	2	A5	22	5.KAT	2+1	G-B	105,82
1925	2	A5	23	5.KAT	3+1	G-D	143,23
1925	2	A5	24	5.KAT	3+1	K-D	141,58
1925	2	A5	25	6.KAT	2+1	B	104,19
1925	2	A5	26	6.KAT	2+1	G-B	105,82
1925	2	A5	27	6.KAT	3+1	G-D	143,23
1925	2	A5	28	6.KAT	3+1	K-D	141,58
1925	2	A5	29	7.KAT	2+1	B	104,19
1925	2	A5	30	7.KAT	2+1	G-B	105,82
1925	2	A5	31	7.KAT	3+1	G-D	143,23
1925	2	A5	32	7.KAT	3+1	K-D	141,58
1925	2	A5	33	8.KAT	2+1	B	104,19
1925	2	A5	34	8.KAT	2+1	G-B	105,82
1925	2	A5	35	8.KAT	3+1	G-D	143,23
1925	2	A5	36	8.KAT	3+1	K-D	141,58
1925	2	B1	1	ZEMİN KAT	3+1	B	143,41
1925	2	B1	2	ZEMİN KAT	2+1	K-D	115,61
1925	2	B1	3	ZEMİN KAT	4+1	D	179,01
1925	2	B1	4	ZEMİN KAT	2+1	G-D	115,61
1925	2	B1	5	ZEMİN KAT	3+1	B	143,41
1925	2	B1	6	1.KAT	3+1	B	143,41
1925	2	B1	7	1.KAT	2+1	K-D	115,61
1925	2	B1	8	1.KAT	4+1	D	179,01
1925	2	B1	9	1.KAT	2+1	G-D	115,61
1925	2	B1	10	1.KAT	3+1	B	143,41
1925	2	B1	11	2.KAT	3+1	B	143,41
1925	2	B1	12	2.KAT	2+1	K-D	115,61
1925	2	B1	13	2.KAT	4+1	D	179,01
1925	2	B1	14	2.KAT	2+1	G-D	115,61
1925	2	B1	15	2.KAT	3+1	B	143,41
1925	2	B1	16	3.KAT	3+1	B	143,41
1925	2	B1	17	3.KAT	2+1	K-D	115,61
1925	2	B1	18	3.KAT	4+1	D	179,01
1925	2	B1	19	3.KAT	2+1	G-D	115,61
1925	2	B1	20	3.KAT	3+1	B	143,41
1925	2	B1	21	4.KAT	3+1	B	143,41
1925	2	B1	22	4.KAT	2+1	K-D	115,61
1925	2	B1	23	4.KAT	4+1	D	179,01
1925	2	B1	24	4.KAT	2+1	G-D	115,61
1925	2	B1	25	4.KAT	3+1	B	143,41
1925	2	B1	26	5.KAT	3+1	B	143,41
1925	2	B1	27	5.KAT	2+1	K-D	115,61
1925	2	B1	28	5.KAT	4+1	D	179,01
1925	2	B1	29	5.KAT	2+1	G-D	115,61
1925	2	B1	30	5.KAT	3+1	B	143,41
1925	2	B1	31	6.KAT	3+1	B	143,41
1925	2	B1	32	6.KAT	2+1	K-D	115,61
1925	2	B1	33	6.KAT	4+1	D	179,01
1925	2	B1	34	6.KAT	2+1	G-D	115,61
1925	2	B1	35	6.KAT	3+1	B	143,41
1925	2	B1	36	7.KAT	3+1	B	143,41
1925	2	B1	37	7.KAT	2+1	K-D	115,61
1925	2	B1	38	7.KAT	4+1	D	179,01
1925	2	B1	39	7.KAT	2+1	G-D	115,61

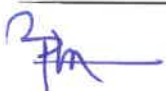

ADA NO	PARSEL NO	BLOK NO	KAPI NO	KAT NO	NİTELİK	YÖNÜ	SATIŞ BRÜT ALANI (M ²)
1925	2	B1	40	7.KAT	3+1	B	143,41
1925	2	B2	1	ZEMİN KAT	3+1	D	144,42
1925	2	B2	2	ZEMİN KAT	2+1	K-B	117,16
1925	2	B2	3	ZEMİN KAT	3+1	B	144,42
1925	2	B2	4	ZEMİN KAT	2+1	G-B	117,40
1925	2	B2	5	ZEMİN KAT	3+1	D	144,42
1925	2	B2	6	1.KAT	3+1	D	144,42
1925	2	B2	7	1.KAT	2+1	K-B	117,16
1925	2	B2	8	1.KAT	3+1	B	144,42
1925	2	B2	9	1.KAT	2+1	G-B	117,40
1925	2	B2	10	1.KAT	3+1	D	144,42
1925	2	B2	11	2.KAT	3+1	D	144,42
1925	2	B2	12	2.KAT	2+1	K-B	117,16
1925	2	B2	13	2.KAT	3+1	B	144,42
1925	2	B2	14	2.KAT	2+1	G-B	117,40
1925	2	B2	15	2.KAT	3+1	D	144,42
1925	2	B2	16	3.KAT	3+1	D	144,42
1925	2	B2	17	3.KAT	2+1	K-B	117,16
1925	2	B2	18	3.KAT	3+1	B	144,42
1925	2	B2	19	3.KAT	2+1	G-B	117,40
1925	2	B2	20	3.KAT	3+1	D	144,42
1925	2	B2	21	4.KAT	3+1	D	144,42
1925	2	B2	22	4.KAT	2+1	K-B	117,16
1925	2	B2	23	4.KAT	3+1	B	144,42
1925	2	B2	24	4.KAT	2+1	G-B	117,40
1925	2	B2	25	4.KAT	3+1	D	144,42
1925	2	B2	26	5.KAT	3+1	D	144,42
1925	2	B2	27	5.KAT	2+1	K-B	117,16
1925	2	B2	28	5.KAT	3+1	B	144,42
1925	2	B2	29	5.KAT	2+1	G-B	117,40
1925	2	B2	30	5.KAT	3+1	D	144,42
1925	2	B2	31	6.KAT	3+1	D	144,42
1925	2	B2	32	6.KAT	2+1	K-B	117,16
1925	2	B2	33	6.KAT	3+1	B	144,42
1925	2	B2	34	6.KAT	2+1	G-B	117,40
1925	2	B2	35	6.KAT	3+1	D	144,42
1925	2	B2	36	7.KAT	3+1	D	144,42
1925	2	B2	37	7.KAT	2+1	K-B	117,16
1925	2	B2	38	7.KAT	3+1	B	144,42
1925	2	B2	39	7.KAT	2+1	G-B	117,40
1925	2	B2	40	7.KAT	3+1	D	144,42
1930	1	A1	1	ZEMİN KAT	2+1	B	106,18
1930	1	A1	2	ZEMİN KAT	3+1	G-D	144,28
1930	1	A1	3	1.KAT	2+1	B	106,18
1930	1	A1	4	1.KAT	3+1	G-D	144,28
1930	1	A1	5	2.KAT	2+1	B	106,18
1930	1	A1	6	2.KAT	2+1	K-B	107,83
1930	1	A1	7	2.KAT	3+1	K-D	145,96
1930	1	A1	8	2.KAT	3+1	G-D	144,28
1930	1	A1	9	3.KAT	2+1	B	106,18
1930	1	A1	10	3.KAT	2+1	K-B	107,83
1930	1	A1	11	3.KAT	3+1	K-D	145,96
1930	1	A1	12	3.KAT	3+1	G-D	144,28
1930	1	A1	13	4.KAT	2+1	B	106,18
1930	1	A1	14	4.KAT	2+1	K-B	107,83
1930	1	A1	15	4.KAT	3+1	K-D	145,96
1930	1	A1	16	4.KAT	3+1	G-D	144,28
1930	1	A1	17	5.KAT	2+1	B	106,18



ADA NO	PARSEL NO	BLOK NO	KAPI NO	KAT NO	NİTELİK	YÖNÜ	SATIŞ BRÜT ALANI (M ²)
1930	1	A1	18	5.KAT	2+1	K-B	107,83
1930	1	A1	19	5.KAT	3+1	K-D	145,96
1930	1	A1	20	5.KAT	3+1	G-D	144,28
1930	1	A1	21	6.KAT	2+1	B	106,18
1930	1	A1	22	6.KAT	2+1	K-B	107,83
1930	1	A1	23	6.KAT	3+1	K-D	145,96
1930	1	A1	24	6.KAT	3+1	G-D	144,28
1930	1	A1	25	7.KAT	2+1	B	106,18
1930	1	A1	26	7.KAT	2+1	K-B	107,83
1930	1	A1	27	7.KAT	3+1	K-D	145,96
1930	1	A1	28	7.KAT	3+1	G-D	144,28
1930	1	A1	29	8.KAT	2+1	B	106,18
1930	1	A1	30	8.KAT	2+1	K-B	107,83
1930	1	A1	31	8.KAT	3+1	K-D	145,96
1930	1	A1	32	8.KAT	3+1	G-D	144,28
1930	1	A1	33	9.KAT	2+1	B	106,18
1930	1	A1	34	9.KAT	2+1	K-B	107,83
1930	1	A1	35	9.KAT	3+1	K-D	145,96
1930	1	A1	36	9.KAT	3+1	G-D	144,28
1930	1	A1	40	ZEMİN KAT	DÜKKAN	K	109,85
1930	1	A2	1	ZEMİN KAT	2+1	B	104,16
1930	1	A2	2	ZEMİN KAT	2+1	K-B	105,78
1930	1	A2	3	ZEMİN KAT	3+1	K-D	143,18
1930	1	A2	4	ZEMİN KAT	3+1	G-D	141,53
1930	1	A2	5	1.KAT	2+1	B	104,16
1930	1	A2	6	1.KAT	2+1	K-B	105,78
1930	1	A2	7	1.KAT	3+1	K-D	143,18
1930	1	A2	8	1.KAT	3+1	G-D	141,53
1930	1	A2	9	2.KAT	2+1	B	104,16
1930	1	A2	10	2.KAT	2+1	K-B	105,78
1930	1	A2	11	2.KAT	3+1	K-D	143,18
1930	1	A2	12	2.KAT	3+1	G-D	141,53
1930	1	A2	13	3.KAT	2+1	B	104,16
1930	1	A2	14	3.KAT	2+1	K-B	105,78
1930	1	A2	15	3.KAT	3+1	K-D	143,18
1930	1	A2	16	3.KAT	3+1	G-D	141,53
1930	1	A2	17	4.KAT	2+1	B	104,16
1930	1	A2	18	4.KAT	2+1	K-B	105,78
1930	1	A2	19	4.KAT	3+1	K-D	143,18
1930	1	A2	20	4.KAT	3+1	G-D	141,53
1930	1	A2	21	5.KAT	2+1	B	104,16
1930	1	A2	22	5.KAT	2+1	K-B	105,78
1930	1	A2	23	5.KAT	3+1	K-D	143,18
1930	1	A2	24	5.KAT	3+1	G-D	141,53
1930	1	A2	25	6.KAT	2+1	B	104,16
1930	1	A2	26	6.KAT	2+1	K-B	105,78
1930	1	A2	27	6.KAT	3+1	K-D	143,18
1930	1	A2	28	6.KAT	3+1	G-D	141,53
1930	1	A2	29	7.KAT	2+1	B	104,16
1930	1	A2	30	7.KAT	2+1	K-B	105,78
1930	1	A2	31	7.KAT	3+1	K-D	143,18
1930	1	A2	32	7.KAT	3+1	G-D	141,53
1930	1	A2	33	8.KAT	2+1	B	104,16
1930	1	A2	34	8.KAT	2+1	K-B	105,78
1930	1	A2	35	8.KAT	3+1	K-D	143,18
1930	1	A2	36	8.KAT	3+1	G-D	141,53
1930	1	A2	37	9.KAT	2+1	B	104,16
1930	1	A2	38	9.KAT	2+1	K-B	105,78

ADA NO	PARSEL NO	BLOK NO	KAPI NO	KAT NO	NİTELİK	YÖNÜ	SATIŞ BRÜT ALANI (M ²)
1930	1	A2	39	9.KAT	3+1	K-D	143,18
1930	1	A2	40	9.KAT	3+1	G-D	141,53
1930	1	A3	1	ZEMİN KAT	2+1	B	104,16
1930	1	A3	2	ZEMİN KAT	2+1	K-B	105,78
1930	1	A3	3	ZEMİN KAT	3+1	K-D	143,18
1930	1	A3	4	ZEMİN KAT	3+1	G-D	141,53
1930	1	A3	5	1.KAT	2+1	B	104,16
1930	1	A3	6	1.KAT	2+1	K-B	105,78
1930	1	A3	7	1.KAT	3+1	K-D	143,18
1930	1	A3	8	1.KAT	3+1	G-D	141,53
1930	1	A3	9	2.KAT	2+1	B	104,16
1930	1	A3	10	2.KAT	2+1	K-B	105,78
1930	1	A3	11	2.KAT	3+1	K-D	143,18
1930	1	A3	12	2.KAT	3+1	G-D	141,53
1930	1	A3	13	3.KAT	2+1	B	104,16
1930	1	A3	14	3.KAT	2+1	K-B	105,78
1930	1	A3	15	3.KAT	3+1	K-D	143,18
1930	1	A3	16	3.KAT	3+1	G-D	141,53
1930	1	A3	17	4.KAT	2+1	B	104,16
1930	1	A3	18	4.KAT	2+1	K-B	105,78
1930	1	A3	19	4.KAT	3+1	K-D	143,18
1930	1	A3	20	4.KAT	3+1	G-D	141,53
1930	1	A3	21	5.KAT	2+1	B	104,16
1930	1	A3	22	5.KAT	2+1	K-B	105,78
1930	1	A3	23	5.KAT	3+1	K-D	143,18
1930	1	A3	24	5.KAT	3+1	G-D	141,53
1930	1	A3	25	6.KAT	2+1	B	104,16
1930	1	A3	26	6.KAT	2+1	K-B	105,78
1930	1	A3	27	6.KAT	3+1	K-D	143,18
1930	1	A3	28	6.KAT	3+1	G-D	141,53
1930	1	A3	29	7.KAT	2+1	B	104,16
1930	1	A3	30	7.KAT	2+1	K-B	105,78
1930	1	A3	31	7.KAT	3+1	K-D	143,18
1930	1	A3	32	7.KAT	3+1	G-D	141,53
1930	1	A3	33	8.KAT	2+1	B	104,16
1930	1	A3	34	8.KAT	2+1	K-B	105,78
1930	1	A3	35	8.KAT	3+1	K-D	143,18
1930	1	A3	36	8.KAT	3+1	G-D	141,53
1930	1	A3	37	9.KAT	2+1	B	104,16
1930	1	A3	38	9.KAT	2+1	K-B	105,78
1930	1	A3	39	9.KAT	3+1	K-D	143,18
1930	1	A3	40	9.KAT	3+1	G-D	141,53
1930	1	A4	1	ZEMİN KAT	2+1	K-D	104,16
1930	1	A4	2	ZEMİN KAT	2+1	G-D	105,78
1930	1	A4	3	ZEMİN KAT	3+1	G-B	143,18
1930	1	A4	4	ZEMİN KAT	3+1	B	141,53
1930	1	A4	5	1.KAT	2+1	K-D	104,16
1930	1	A4	6	1.KAT	2+1	G-D	105,78
1930	1	A4	7	1.KAT	3+1	G-B	143,18
1930	1	A4	8	1.KAT	3+1	B	141,53
1930	1	A4	9	2.KAT	2+1	K-D	104,16
1930	1	A4	10	2.KAT	2+1	G-D	105,78
1930	1	A4	11	2.KAT	3+1	G-B	286,36
1930	1	A4	12	2.KAT	3+1	B	141,53
1930	1	A4	13	3.KAT	2+1	K-D	104,16
1930	1	A4	14	3.KAT	2+1	G-D	105,78
1930	1	A4	15	3.KAT	3+1	G-B	143,18
1930	1	A4	16	3.KAT	3+1	B	141,53

Şha

ADA NO	PARSEL NO	BLOK NO	KAPI NO	KAT NO	NİTELİK	YÖNÜ	SATIŞ BRÜT ALANI (M ²)
1930	1	A4	17	4.KAT	2+1	K-D	104,16
1930	1	A4	18	4.KAT	2+1	G-D	105,78
1930	1	A4	19	4.KAT	3+1	G-B	143,18
1930	1	A4	20	4.KAT	3+1	B	141,53
1930	1	A4	21	5.KAT	2+1	K-D	104,16
1930	1	A4	22	5.KAT	2+1	G-D	105,78
1930	1	A4	23	5.KAT	3+1	G-B	143,18
1930	1	A4	24	5.KAT	3+1	B	141,53
1930	1	A4	25	6.KAT	2+1	K-D	104,16
1930	1	A4	26	6.KAT	2+1	G-D	105,78
1930	1	A4	27	6.KAT	3+1	G-B	143,18
1930	1	A4	28	6.KAT	3+1	B	141,53
1930	1	A4	29	7.KAT	2+1	K-D	104,16
1930	1	A4	30	7.KAT	2+1	G-D	105,78
1930	1	A4	31	7.KAT	3+1	G-B	143,18
1930	1	A4	32	7.KAT	3+1	B	141,53
1930	1	A4	33	8.KAT	2+1	K-D	104,16
1930	1	A4	34	8.KAT	2+1	G-D	105,78
1930	1	A4	35	8.KAT	3+1	G-B	143,18
1930	1	A4	36	8.KAT	3+1	B	141,53
1930	1	A4	37	9.KAT	2+1	K-D	104,16
1930	1	A4	38	9.KAT	2+1	G-D	105,78
1930	1	A4	39	9.KAT	3+1	G-B	143,18
1930	1	A4	40	9.KAT	3+1	B	141,53
1930	1	A5	1	ZEMİN KAT	2+1	G-D	105,35
1930	1	A5	2	ZEMİN KAT	1+1	D	87,34
1930	1	A5	3	ZEMİN KAT	3+1	B	143,15
1930	1	A5	4	1.KAT	2+1	G-D	105,35
1930	1	A5	5	1.KAT	1+1	D	87,34
1930	1	A5	6	1.KAT	3+1	B	143,15
1930	1	A5	7	2.KAT	2+1	G-D	105,35
1930	1	A5	8	2.KAT	2+1	K-D	106,99
1930	1	A5	9	2.KAT	3+1	K-B	144,82
1930	1	A5	10	2.KAT	3+1	B	143,15
1930	1	A5	11	3.KAT	2+1	G-D	105,35
1930	1	A5	12	3.KAT	2+1	K-D	106,99
1930	1	A5	13	3.KAT	3+1	K-B	144,82
1930	1	A5	14	3.KAT	3+1	B	143,15
1930	1	A5	15	4.KAT	2+1	G-D	105,35
1930	1	A5	16	4.KAT	2+1	K-D	106,99
1930	1	A5	17	4.KAT	3+1	K-B	144,82
1930	1	A5	18	4.KAT	3+1	B	143,15
1930	1	A5	19	5.KAT	2+1	G-D	105,35
1930	1	A5	20	5.KAT	2+1	K-D	106,99
1930	1	A5	21	5.KAT	3+1	K-B	144,82
1930	1	A5	22	5.KAT	3+1	B	143,15
1930	1	A5	23	6.KAT	2+1	G-D	105,35
1930	1	A5	24	6.KAT	2+1	K-D	106,99
1930	1	A5	25	6.KAT	3+1	K-B	144,82
1930	1	A5	26	6.KAT	3+1	B	143,15
1930	1	A5	27	7.KAT	2+1	G-D	105,35
1930	1	A5	28	7.KAT	2+1	K-D	106,99
1930	1	A5	29	7.KAT	3+1	K-B	144,82
1930	1	A5	30	7.KAT	3+1	B	143,15
1930	1	A5	31	8.KAT	2+1	G-D	105,35
1930	1	A5	32	8.KAT	2+1	K-D	106,99
1930	1	A5	33	8.KAT	3+1	K-B	144,82
1930	1	A5	34	8.KAT	3+1	B	143,15

ADA NO	PARSEL NO	BLOK NO	KAPI NO	KAT NO	NİTELİK	YÖNÜ	SATIŞ BRÜT ALANI (M ²)
1930	1	A5	35	9.KAT	2+1	G-D	105,35
1930	1	A5	36	9.KAT	2+1	K-D	106,99
1930	1	A5	37	9.KAT	3+1	K-B	144,82
1930	1	A5	38	9.KAT	3+1	B	143,15
1930	1	A6	1	ZEMİN KAT	2+1	D	104,16
1930	1	A6	2	ZEMİN KAT	2+1	K-D	105,78
1930	1	A6	3	ZEMİN KAT	3+1	K-B	143,18
1930	1	A6	4	ZEMİN KAT	3+1	G-B	141,53
1930	1	A6	5	1.KAT	2+1	D	104,16
1930	1	A6	6	1.KAT	2+1	K-D	105,78
1930	1	A6	7	1.KAT	3+1	K-B	143,18
1930	1	A6	8	1.KAT	3+1	G-B	141,53
1930	1	A6	9	2.KAT	2+1	D	104,16
1930	1	A6	10	2.KAT	2+1	K-D	105,78
1930	1	A6	11	2.KAT	3+1	K-B	143,18
1930	1	A6	12	2.KAT	3+1	G-B	141,53
1930	1	A6	13	3.KAT	2+1	D	104,16
1930	1	A6	14	3.KAT	2+1	K-D	105,78
1930	1	A6	15	3.KAT	3+1	K-B	143,18
1930	1	A6	16	3.KAT	3+1	G-B	141,53
1930	1	A6	17	4.KAT	2+1	D	104,16
1930	1	A6	18	4.KAT	2+1	K-D	105,78
1930	1	A6	19	4.KAT	3+1	K-B	143,18
1930	1	A6	20	4.KAT	3+1	G-B	141,53
1930	1	A6	21	5.KAT	2+1	D	104,16
1930	1	A6	22	5.KAT	2+1	K-D	105,78
1930	1	A6	23	5.KAT	3+1	K-B	143,18
1930	1	A6	24	5.KAT	3+1	G-B	141,53
1930	1	A6	25	6.KAT	2+1	D	104,16
1930	1	A6	26	6.KAT	2+1	K-D	105,78
1930	1	A6	27	6.KAT	3+1	K-B	143,18
1930	1	A6	28	6.KAT	3+1	G-B	141,53
1930	1	A6	29	7.KAT	2+1	D	104,16
1930	1	A6	30	7.KAT	2+1	K-D	105,78
1930	1	A6	31	7.KAT	3+1	K-B	143,18
1930	1	A6	32	7.KAT	3+1	G-B	141,53
1930	1	A6	33	8.KAT	2+1	D	104,16
1930	1	A6	34	8.KAT	2+1	K-D	105,78
1930	1	A6	35	8.KAT	3+1	K-B	143,18
1930	1	A6	36	8.KAT	3+1	G-B	141,53
1930	1	A6	37	9.KAT	2+1	D	104,16
1930	1	A6	38	9.KAT	2+1	K-D	105,78
1930	1	A6	39	9.KAT	3+1	K-B	143,18
1930	1	A6	40	9.KAT	3+1	G-B	141,53
1930	1	A7	1	ZEMİN KAT	2+1	D	104,16
1930	1	A7	2	ZEMİN KAT	2+1	K-D	105,78
1930	1	A7	3	ZEMİN KAT	3+1	K-B	143,18
1930	1	A7	4	ZEMİN KAT	3+1	G-B	141,53
1930	1	A7	5	1.KAT	2+1	D	104,16
1930	1	A7	6	1.KAT	2+1	K-D	105,78
1930	1	A7	7	1.KAT	3+1	K-B	143,18
1930	1	A7	8	1.KAT	3+1	G-B	141,53
1930	1	A7	9	2.KAT	2+1	D	104,16
1930	1	A7	10	2.KAT	2+1	K-D	105,78
1930	1	A7	11	2.KAT	3+1	K-B	143,18
1930	1	A7	12	2.KAT	3+1	G-B	141,53
1930	1	A7	13	3.KAT	2+1	D	104,16
1930	1	A7	14	3.KAT	2+1	K-D	105,78

ADA NO	PARSEL NO	BLOK NO	KAPI NO	KAT NO	NİTELİK	YÖNÜ	SATIŞ BRÜT ALANI (M ²)
1930	1	A7	15	3.KAT	3+1	K-B	143,18
1930	1	A7	16	3.KAT	3+1	G-B	141,53
1930	1	A7	17	4.KAT	2+1	D	104,16
1930	1	A7	18	4.KAT	2+1	K-D	105,78
1930	1	A7	19	4.KAT	3+1	K-B	143,18
1930	1	A7	20	4.KAT	3+1	G-B	141,53
1930	1	A7	21	5.KAT	2+1	D	104,16
1930	1	A7	22	5.KAT	2+1	K-D	105,78
1930	1	A7	23	5.KAT	3+1	K-B	143,18
1930	1	A7	24	5.KAT	3+1	G-B	141,53
1930	1	A7	25	6.KAT	2+1	D	104,16
1930	1	A7	26	6.KAT	2+1	K-D	105,78
1930	1	A7	27	6.KAT	3+1	K-B	143,18
1930	1	A7	28	6.KAT	3+1	G-B	141,53
1930	1	A7	29	7.KAT	2+1	D	104,16
1930	1	A7	30	7.KAT	2+1	K-D	105,78
1930	1	A7	31	7.KAT	3+1	K-B	143,18
1930	1	A7	32	7.KAT	3+1	G-B	141,53
1930	1	A7	33	8.KAT	2+1	D	104,16
1930	1	A7	34	8.KAT	2+1	K-D	105,78
1930	1	A7	35	8.KAT	3+1	K-B	143,18
1930	1	A7	36	8.KAT	3+1	G-B	141,53
1930	1	A7	37	9.KAT	2+1	D	104,16
1930	1	A7	38	9.KAT	2+1	K-D	105,78
1930	1	A7	39	9.KAT	3+1	K-B	143,18
1930	1	A7	40	9.KAT	3+1	G-B	141,53
1930	1	A8	1	ZEMİN KAT	2+1	G-B	105,20
1930	1	A8	2	ZEMİN KAT	2+1	B	106,84
1930	1	A8	3	ZEMİN KAT	3+1	D	142,95
1930	1	A8	4	1.KAT	2+1	G-B	105,20
1930	1	A8	5	1.KAT	2+1	B	106,84
1930	1	A8	6	1.KAT	3+1	D	142,95
1930	1	A8	7	2.KAT	2+1	G-B	105,20
1930	1	A8	8	2.KAT	2+1	K-B	106,84
1930	1	A8	9	2.KAT	3+1	K-D	144,61
1930	1	A8	10	2.KAT	3+1	D	142,95
1930	1	A8	11	3.KAT	2+1	G-B	105,20
1930	1	A8	12	3.KAT	2+1	K-B	106,84
1930	1	A8	13	3.KAT	3+1	K-D	144,61
1930	1	A8	14	3.KAT	3+1	D	142,95
1930	1	A8	15	4.KAT	2+1	G-B	105,20
1930	1	A8	16	4.KAT	2+1	K-B	106,84
1930	1	A8	17	4.KAT	3+1	K-D	144,61
1930	1	A8	18	4.KAT	3+1	D	142,95
1930	1	A8	19	5.KAT	2+1	G-B	105,20
1930	1	A8	20	5.KAT	2+1	K-B	106,84
1930	1	A8	21	5.KAT	3+1	K-D	144,61
1930	1	A8	22	5.KAT	3+1	D	142,95
1930	1	A8	23	6.KAT	2+1	G-B	105,20
1930	1	A8	24	6.KAT	2+1	K-B	106,84
1930	1	A8	25	6.KAT	3+1	K-D	144,61
1930	1	A8	26	6.KAT	3+1	D	142,95
1930	1	A8	27	7.KAT	2+1	G-B	105,20
1930	1	A8	28	7.KAT	2+1	K-B	106,84
1930	1	A8	29	7.KAT	3+1	K-D	144,61
1930	1	A8	30	7.KAT	3+1	D	142,95
1930	1	A8	31	8.KAT	2+1	G-B	105,20
1930	1	A8	32	8.KAT	2+1	K-B	106,84



ADA NO	PARSEL NO	BLOK NO	KAPI NO	KAT NO	NİTELİK	YÖNÜ	SATIŞ BRÜT ALANI (M ²)
1930	1	A8	33	8.KAT	3+1	K-D	144,61
1930	1	A8	34	8.KAT	3+1	D	142,95
1930	1	A8	35	9.KAT	2+1	G-B	105,20
1930	1	A8	36	9.KAT	2+1	K-B	106,84
1930	1	A8	37	9.KAT	3+1	K-D	144,61
1930	1	A8	38	9.KAT	3+1	D	142,95
1930	1	A8	40	ZEMİN KAT	DÜKKAN	K	56,54
1930	1	A8	42	ZEMİN KAT	DÜKKAN	K	62,58
1930	1	A9	1	ZEMİN KAT	2+1	K-B	104,16
1930	1	A9	2	ZEMİN KAT	2+1	G-B	105,78
1930	1	A9	3	ZEMİN KAT	3+1	G-D	143,18
1930	1	A9	4	ZEMİN KAT	3+1	D	141,53
1930	1	A9	5	1.KAT	2+1	K-B	104,16
1930	1	A9	6	1.KAT	2+1	G-B	105,78
1930	1	A9	7	1.KAT	3+1	G-D	143,18
1930	1	A9	8	1.KAT	3+1	D	141,53
1930	1	A9	9	2.KAT	2+1	K-B	104,16
1930	1	A9	10	2.KAT	2+1	G-B	105,78
1930	1	A9	11	2.KAT	3+1	G-D	143,18
1930	1	A9	12	2.KAT	3+1	D	141,53
1930	1	A9	13	3.KAT	2+1	K-B	104,16
1930	1	A9	14	3.KAT	2+1	G-B	105,78
1930	1	A9	15	3.KAT	3+1	G-D	143,18
1930	1	A9	16	3.KAT	3+1	D	141,53
1930	1	A9	17	4.KAT	2+1	K-B	104,16
1930	1	A9	18	4.KAT	2+1	G-B	105,78
1930	1	A9	19	4.KAT	3+1	G-D	143,18
1930	1	A9	20	4.KAT	3+1	D	141,53
1930	1	A9	21	5.KAT	2+1	K-B	104,16
1930	1	A9	22	5.KAT	2+1	G-B	105,78
1930	1	A9	23	5.KAT	3+1	G-D	143,18
1930	1	A9	24	5.KAT	3+1	D	141,53
1930	1	A9	25	6.KAT	2+1	K-B	104,16
1930	1	A9	26	6.KAT	2+1	G-B	105,78
1930	1	A9	27	6.KAT	3+1	G-D	143,18
1930	1	A9	28	6.KAT	3+1	D	141,53
1930	1	A9	29	7.KAT	2+1	K-B	104,16
1930	1	A9	30	7.KAT	2+1	G-B	105,78
1930	1	A9	31	7.KAT	3+1	G-D	143,18
1930	1	A9	32	7.KAT	3+1	D	141,53
1930	1	A9	33	8.KAT	2+1	K-B	104,16
1930	1	A9	34	8.KAT	2+1	G-B	105,78
1930	1	A9	35	8.KAT	3+1	G-D	143,18
1930	1	A9	36	8.KAT	3+1	D	141,53
1930	1	A9	37	9.KAT	2+1	K-B	104,16
1930	1	A9	38	9.KAT	2+1	G-B	105,78
1930	1	A9	39	9.KAT	3+1	G-D	143,18
1930	1	A9	40	9.KAT	3+1	D	141,53
1930	1	A10	1	ZEMİN KAT	2+1	K-B	104,16
1930	1	A10	2	ZEMİN KAT	2+1	G-B	105,78
1930	1	A10	3	ZEMİN KAT	3+1	G-D	143,18
1930	1	A10	4	ZEMİN KAT	3+1	D	141,53
1930	1	A10	5	1.KAT	2+1	K-B	104,16
1930	1	A10	6	1.KAT	2+1	G-B	105,78
1930	1	A10	7	1.KAT	3+1	G-D	143,18
1930	1	A10	8	1.KAT	3+1	D	141,53
1930	1	A10	9	2.KAT	2+1	K-B	104,16
1930	1	A10	10	2.KAT	2+1	G-B	105,78



ADA NO	PARSEL NO	BLOK NO	KAPI NO	KAT NO	NİTELİK	YÖNÜ	SATIŞ BRÜT ALANI (M ²)
1930	1	A10	11	2.KAT	3+1	G-D	143,18
1930	1	A10	12	2.KAT	3+1	D	141,53
1930	1	A10	13	3.KAT	2+1	K-B	104,16
1930	1	A10	14	3.KAT	2+1	G-B	105,78
1930	1	A10	15	3.KAT	3+1	G-D	143,18
1930	1	A10	16	3.KAT	3+1	D	141,53
1930	1	A10	17	4.KAT	2+1	K-B	104,16
1930	1	A10	18	4.KAT	2+1	G-B	105,78
1930	1	A10	19	4.KAT	3+1	G-D	143,18
1930	1	A10	20	4.KAT	3+1	D	141,53
1930	1	A10	21	5.KAT	2+1	K-B	104,16
1930	1	A10	22	5.KAT	2+1	G-B	105,78
1930	1	A10	23	5.KAT	3+1	G-D	143,18
1930	1	A10	24	5.KAT	3+1	D	141,53
1930	1	A10	25	6.KAT	2+1	K-B	104,16
1930	1	A10	26	6.KAT	2+1	G-B	105,78
1930	1	A10	27	6.KAT	3+1	G-D	143,18
1930	1	A10	28	6.KAT	3+1	D	141,53
1930	1	A10	29	7.KAT	2+1	K-B	104,16
1930	1	A10	30	7.KAT	2+1	G-B	105,78
1930	1	A10	31	7.KAT	3+1	G-D	143,18
1930	1	A10	32	7.KAT	3+1	D	141,53
1930	1	A10	33	8.KAT	2+1	K-B	104,16
1930	1	A10	34	8.KAT	2+1	G-B	105,78
1930	1	A10	35	8.KAT	3+1	G-D	143,18
1930	1	A10	36	8.KAT	3+1	D	141,53
1930	1	A10	37	9.KAT	2+1	K-B	104,16
1930	1	A10	38	9.KAT	2+1	G-B	105,78
1930	1	A10	39	9.KAT	3+1	G-D	143,18
1930	1	A10	40	9.KAT	3+1	D	141,53
1930	1	A11	1	ZEMİN KAT	2+1	K-B	104,16
1930	1	A11	2	ZEMİN KAT	2+1	G-B	105,78
1930	1	A11	3	ZEMİN KAT	3+1	G-D	143,18
1930	1	A11	4	ZEMİN KAT	3+1	D	141,53
1930	1	A11	5	1.KAT	2+1	K-B	104,16
1930	1	A11	6	1.KAT	2+1	G-B	105,78
1930	1	A11	7	1.KAT	3+1	G-D	143,18
1930	1	A11	8	1.KAT	3+1	D	141,53
1930	1	A11	9	2.KAT	2+1	K-B	104,16
1930	1	A11	10	2.KAT	2+1	G-B	105,78
1930	1	A11	11	2.KAT	3+1	G-D	143,18
1930	1	A11	12	2.KAT	3+1	D	141,53
1930	1	A11	13	3.KAT	2+1	K-B	104,16
1930	1	A11	14	3.KAT	2+1	G-B	105,78
1930	1	A11	15	3.KAT	3+1	G-D	143,18
1930	1	A11	16	3.KAT	3+1	D	141,53
1930	1	A11	17	4.KAT	2+1	K-B	104,16
1930	1	A11	18	4.KAT	2+1	G-B	105,78
1930	1	A11	19	4.KAT	3+1	G-D	143,18
1930	1	A11	20	4.KAT	3+1	D	141,53
1930	1	A11	21	5.KAT	2+1	K-B	104,16
1930	1	A11	22	5.KAT	2+1	G-B	105,78
1930	1	A11	23	5.KAT	3+1	G-D	143,18
1930	1	A11	24	5.KAT	3+1	D	141,53
1930	1	A11	25	6.KAT	2+1	K-B	104,16
1930	1	A11	26	6.KAT	2+1	G-B	105,78
1930	1	A11	27	6.KAT	3+1	G-D	143,18
1930	1	A11	28	6.KAT	3+1	D	141,53

ADA NO	PARSEL NO	BLOK NO	KAPI NO	KAT NO	NİTELİK	YÖNÜ	SATIŞ BRÜT ALANI (M ²)
1930	1	A11	29	7.KAT	2+1	K-B	104,16
1930	1	A11	30	7.KAT	2+1	G-B	105,78
1930	1	A11	31	7.KAT	3+1	G-D	143,18
1930	1	A11	32	7.KAT	3+1	D	141,53
1930	1	A11	33	8.KAT	2+1	K-B	104,16
1930	1	A11	34	8.KAT	2+1	G-B	105,78
1930	1	A11	35	8.KAT	3+1	G-D	143,18
1930	1	A11	36	8.KAT	3+1	D	141,53
1930	1	A11	37	9.KAT	2+1	K-B	104,16
1930	1	A11	38	9.KAT	2+1	G-B	105,78
1930	1	A11	39	9.KAT	3+1	G-D	143,18
1930	1	A11	40	9.KAT	3+1	D	141,53
1930	1	B1	1	ZEMİN KAT	3+1	G-D	146,97
1930	1	B1	2	ZEMİN KAT	2+1	G-B	119,23
1930	1	B1	3	ZEMİN KAT	3+1	B	146,97
1930	1	B1	4	ZEMİN KAT	2+1	K-B	119,47
1930	1	B1	5	ZEMİN KAT	3+1	D	146,97
1930	1	B1	6	1.KAT	3+1	G-D	146,97
1930	1	B1	7	1.KAT	2+1	G-B	119,23
1930	1	B1	8	1.KAT	3+1	B	146,97
1930	1	B1	9	1.KAT	2+1	K-B	119,47
1930	1	B1	10	1.KAT	3+1	D	146,97
1930	1	B1	11	2.KAT	3+1	G-D	146,97
1930	1	B1	12	2.KAT	2+1	G-B	119,23
1930	1	B1	13	2.KAT	3+1	B	146,97
1930	1	B1	14	2.KAT	2+1	K-B	119,47
1930	1	B1	15	2.KAT	3+1	D	146,97
1930	1	B1	16	3.KAT	3+1	G-D	146,97
1930	1	B1	17	3.KAT	2+1	G-B	119,23
1930	1	B1	18	3.KAT	3+1	B	146,97
1930	1	B1	19	3.KAT	2+1	K-B	119,47
1930	1	B1	20	3.KAT	3+1	D	146,97
1930	1	B1	21	4.KAT	3+1	G-D	146,97
1930	1	B1	22	4.KAT	2+1	G-B	119,23
1930	1	B1	23	4.KAT	3+1	B	146,97
1930	1	B1	24	4.KAT	2+1	K-B	119,47
1930	1	B1	25	4.KAT	3+1	D	146,97
1930	1	B1	26	5.KAT	3+1	G-D	146,97
1930	1	B1	27	5.KAT	2+1	G-B	119,23
1930	1	B1	28	5.KAT	3+1	B	146,97
1930	1	B1	29	5.KAT	2+1	K-B	119,47
1930	1	B1	30	5.KAT	3+1	D	146,97
1930	1	B1	31	6.KAT	3+1	G-D	146,97
1930	1	B1	32	6.KAT	2+1	G-B	119,23
1930	1	B1	33	6.KAT	3+1	B	146,97
1930	1	B1	34	6.KAT	2+1	K-B	119,47
1930	1	B1	35	6.KAT	3+1	D	146,97
1930	1	B1	36	7.KAT	3+1	G-D	146,97
1930	1	B1	37	7.KAT	2+1	G-B	119,23
1930	1	B1	38	7.KAT	3+1	B	146,97
1930	1	B1	39	7.KAT	2+1	K-B	119,47
1930	1	B1	40	7.KAT	3+1	D	146,97
1930	1	B1	41	8.KAT	3+1	G-D	146,97
1930	1	B1	42	8.KAT	2+1	G-B	119,23
1930	1	B1	43	8.KAT	3+1	B	146,97
1930	1	B1	44	8.KAT	2+1	K-B	119,47
1930	1	B1	45	8.KAT	3+1	D	146,97
1930	1	B2	1	ZEMİN KAT	3+1	D	146,97



ADA NO	PARSEL NO	BLOK NO	KAPI NO	KAT NO	NİTELİK	YÖNÜ	SATIŞ BRÜT ALANI (M ²)
1930	1	B2	2	ZEMİN KAT	2+1	K-B	119,47
1930	1	B2	3	ZEMİN KAT	3+1	B	146,97
1930	1	B2	4	ZEMİN KAT	2+1	G-B	119,23
1930	1	B2	5	ZEMİN KAT	3+1	G-D	146,97
1930	1	B2	6	1.KAT	3+1	D	146,97
1930	1	B2	7	1.KAT	2+1	K-B	119,47
1930	1	B2	8	1.KAT	3+1	B	146,97
1930	1	B2	9	1.KAT	2+1	G-B	119,23
1930	1	B2	10	1.KAT	3+1	G-D	146,97
1930	1	B2	11	2.KAT	3+1	D	146,97
1930	1	B2	12	2.KAT	2+1	K-B	119,47
1930	1	B2	13	2.KAT	3+1	B	146,97
1930	1	B2	14	2.KAT	2+1	G-B	119,23
1930	1	B2	15	2.KAT	3+1	G-D	146,97
1930	1	B2	16	3.KAT	3+1	D	146,97
1930	1	B2	17	3.KAT	2+1	K-B	119,47
1930	1	B2	18	3.KAT	3+1	B	146,97
1930	1	B2	19	3.KAT	2+1	G-B	119,23
1930	1	B2	20	3.KAT	3+1	G-D	146,97
1930	1	B2	21	4.KAT	3+1	D	146,97
1930	1	B2	22	4.KAT	2+1	K-B	119,47
1930	1	B2	23	4.KAT	3+1	B	146,97
1930	1	B2	24	4.KAT	2+1	G-B	119,23
1930	1	B2	25	4.KAT	3+1	G-D	146,97
1930	1	B2	26	5.KAT	3+1	D	146,97
1930	1	B2	27	5.KAT	2+1	K-B	119,47
1930	1	B2	28	5.KAT	3+1	B	146,97
1930	1	B2	29	5.KAT	2+1	G-B	119,23
1930	1	B2	30	5.KAT	3+1	G-D	146,97
1930	1	B2	31	6.KAT	3+1	D	146,97
1930	1	B2	32	6.KAT	2+1	K-B	119,47
1930	1	B2	33	6.KAT	3+1	B	146,97
1930	1	B2	34	6.KAT	2+1	G-B	119,23
1930	1	B2	35	6.KAT	3+1	G-D	146,97
1930	1	B2	36	7.KAT	3+1	D	146,97
1930	1	B2	37	7.KAT	2+1	K-B	119,47
1930	1	B2	38	7.KAT	3+1	B	146,97
1930	1	B2	39	7.KAT	2+1	G-B	119,23
1930	1	B2	40	7.KAT	3+1	G-D	146,97
1930	1	B2	41	8.KAT	3+1	D	146,97
1930	1	B2	42	8.KAT	2+1	K-B	119,47
1930	1	B2	43	8.KAT	3+1	B	146,97
1930	1	B2	44	8.KAT	2+1	G-B	119,23
1930	1	B2	45	8.KAT	3+1	G-D	146,97
1930	1	B3	1	ZEMİN KAT	3+1	D	146,97
1930	1	B3	2	ZEMİN KAT	2+1	G-B	119,23
1930	1	B3	3	ZEMİN KAT	3+1	B	146,97
1930	1	B3	4	ZEMİN KAT	2+1	K-B	119,47
1930	1	B3	5	ZEMİN KAT	3+1	D	146,97
1930	1	B3	6	1.KAT	3+1	D	146,97
1930	1	B3	7	1.KAT	2+1	G-B	119,23
1930	1	B3	8	1.KAT	3+1	B	146,97
1930	1	B3	9	1.KAT	2+1	K-B	119,47
1930	1	B3	10	1.KAT	3+1	D	146,97
1930	1	B3	11	2.KAT	3+1	D	146,97
1930	1	B3	12	2.KAT	2+1	G-B	119,23
1930	1	B3	13	2.KAT	3+1	B	146,97
1930	1	B3	14	2.KAT	2+1	K-B	119,47



ADA NO	PARSEL NO	BLOK NO	KAPI NO	KAT NO	NİTELİK	YÖNÜ	SATIŞ BRÜT ALANI (M ²)
1930	1	B3	15	2.KAT	3+1	D	146,97
1930	1	B3	16	3.KAT	3+1	D	146,97
1930	1	B3	17	3.KAT	2+1	G-B	119,23
1930	1	B3	18	3.KAT	3+1	B	146,97
1930	1	B3	19	3.KAT	2+1	K-B	119,47
1930	1	B3	20	3.KAT	3+1	D	146,97
1930	1	B3	21	4.KAT	3+1	D	146,97
1930	1	B3	22	4.KAT	2+1	G-B	119,23
1930	1	B3	23	4.KAT	3+1	B	146,97
1930	1	B3	24	4.KAT	2+1	K-B	119,47
1930	1	B3	25	4.KAT	3+1	D	146,97
1930	1	B3	26	5.KAT	3+1	D	146,97
1930	1	B3	27	5.KAT	2+1	G-B	119,23
1930	1	B3	28	5.KAT	3+1	B	146,97
1930	1	B3	29	5.KAT	2+1	K-B	119,47
1930	1	B3	30	5.KAT	3+1	D	146,97
1930	1	B3	31	6.KAT	3+1	D	146,97
1930	1	B3	32	6.KAT	2+1	G-B	119,23
1930	1	B3	33	6.KAT	3+1	B	146,97
1930	1	B3	34	6.KAT	2+1	K-B	119,47
1930	1	B3	35	6.KAT	3+1	D	146,97
1930	1	B3	36	7.KAT	3+1	D	146,97
1930	1	B3	37	7.KAT	2+1	G-B	119,23
1930	1	B3	38	7.KAT	3+1	B	146,97
1930	1	B3	39	7.KAT	2+1	K-B	119,47
1930	1	B3	40	7.KAT	3+1	D	146,97
1930	1	B3	41	8.KAT	3+1	D	146,97
1930	1	B3	42	8.KAT	2+1	G-B	119,23
1930	1	B3	43	8.KAT	3+1	B	146,97
1930	1	B3	44	8.KAT	2+1	K-B	119,47
1930	1	B3	45	8.KAT	3+1	D	146,97
1930	1	B4	1	ZEMİN KAT	3+1	G-D	143,32
1930	1	B4	2	ZEMİN KAT	2+1	G-B	115,54
1930	1	B4	3	ZEMİN KAT	4+1	B	178,91
1930	1	B4	4	ZEMİN KAT	2+1	K-B	115,54
1930	1	B4	5	ZEMİN KAT	3+1	D	143,32
1930	1	B4	6	1.KAT	3+1	G-D	143,32
1930	1	B4	7	1.KAT	2+1	G-B	115,54
1930	1	B4	8	1.KAT	4+1	B	178,91
1930	1	B4	9	1.KAT	2+1	K-B	115,54
1930	1	B4	10	1.KAT	3+1	D	143,32
1930	1	B4	11	2.KAT	3+1	G-D	143,32
1930	1	B4	12	2.KAT	2+1	G-B	115,54
1930	1	B4	13	2.KAT	4+1	B	178,91
1930	1	B4	14	2.KAT	2+1	K-B	115,54
1930	1	B4	15	2.KAT	3+1	D	143,32
1930	1	B4	16	3.KAT	3+1	G-D	143,32
1930	1	B4	17	3.KAT	2+1	G-B	115,54
1930	1	B4	18	3.KAT	4+1	B	178,91
1930	1	B4	19	3.KAT	2+1	K-B	115,54
1930	1	B4	20	3.KAT	3+1	D	143,32
1930	1	B4	21	4.KAT	3+1	G-D	143,32
1930	1	B4	22	4.KAT	2+1	G-B	115,54
1930	1	B4	23	4.KAT	4+1	B	178,91
1930	1	B4	24	4.KAT	2+1	K-B	115,54
1930	1	B4	25	4.KAT	3+1	D	143,32
1930	1	B4	26	5.KAT	3+1	G-D	143,32
1930	1	B4	27	5.KAT	2+1	G-B	115,54



ADA NO	PARSEL NO	BLOK NO	KAPI NO	KAT NO	NİTELİK	YÖNÜ	SATIŞ BRÜT ALANI (M ²)
1930	1	B4	28	5.KAT	4+1	B	178,91
1930	1	B4	29	5.KAT	2+1	K-B	115,54
1930	1	B4	30	5.KAT	3+1	D	143,32
1930	1	B4	31	6.KAT	3+1	G-D	143,32
1930	1	B4	32	6.KAT	2+1	G-B	115,54
1930	1	B4	33	6.KAT	4+1	B	178,91
1930	1	B4	34	6.KAT	2+1	K-B	115,54
1930	1	B4	35	6.KAT	3+1	D	143,32
1930	1	B4	36	7.KAT	3+1	G-D	143,32
1930	1	B4	37	7.KAT	2+1	G-B	115,54
1930	1	B4	38	7.KAT	4+1	B	178,91
1930	1	B4	39	7.KAT	2+1	K-B	115,54
1930	1	B4	40	7.KAT	3+1	D	143,32
1930	1	B4	41	8.KAT	3+1	G-D	143,32
1930	1	B4	42	8.KAT	2+1	G-B	115,54
1930	1	B4	43	8.KAT	4+1	B	178,91
1930	1	B4	44	8.KAT	2+1	K-B	115,54
1930	1	B4	45	8.KAT	3+1	D	143,32
1930	1	B5	1	ZEMİN KAT	3+1	B	143,32
1930	1	B5	2	ZEMİN KAT	2+1	K-D	115,54
1930	1	B5	3	ZEMİN KAT	4+1	D	178,91
1930	1	B5	4	ZEMİN KAT	2+1	G-D	115,54
1930	1	B5	5	ZEMİN KAT	3+1	G-B	143,32
1930	1	B5	6	1.KAT	3+1	B	143,32
1930	1	B5	7	1.KAT	2+1	K-D	115,54
1930	1	B5	8	1.KAT	4+1	D	178,91
1930	1	B5	9	1.KAT	2+1	G-D	115,54
1930	1	B5	10	1.KAT	3+1	G-B	143,32
1930	1	B5	11	2.KAT	3+1	B	143,32
1930	1	B5	12	2.KAT	2+1	K-D	115,54
1930	1	B5	13	2.KAT	4+1	D	178,91
1930	1	B5	14	2.KAT	2+1	G-D	115,54
1930	1	B5	15	2.KAT	3+1	G-B	143,32
1930	1	B5	16	3.KAT	3+1	B	143,32
1930	1	B5	17	3.KAT	2+1	K-D	115,54
1930	1	B5	18	3.KAT	4+1	D	178,91
1930	1	B5	19	3.KAT	2+1	G-D	115,54
1930	1	B5	20	3.KAT	3+1	G-B	143,32
1930	1	B5	21	4.KAT	3+1	B	143,32
1930	1	B5	22	4.KAT	2+1	K-D	115,54
1930	1	B5	23	4.KAT	4+1	D	178,91
1930	1	B5	24	4.KAT	2+1	G-D	115,54
1930	1	B5	25	4.KAT	3+1	G-B	143,32
1930	1	B5	26	5.KAT	3+1	B	143,32
1930	1	B5	27	5.KAT	2+1	K-D	115,54
1930	1	B5	28	5.KAT	4+1	D	178,91
1930	1	B5	29	5.KAT	2+1	G-D	115,54
1930	1	B5	30	5.KAT	3+1	G-B	143,32
1930	1	B5	31	6.KAT	3+1	B	143,32
1930	1	B5	32	6.KAT	2+1	K-D	115,54
1930	1	B5	33	6.KAT	4+1	D	178,91
1930	1	B5	34	6.KAT	2+1	G-D	115,54
1930	1	B5	35	6.KAT	3+1	G-B	143,32
1930	1	B5	36	7.KAT	3+1	B	143,32
1930	1	B5	37	7.KAT	2+1	K-D	115,54
1930	1	B5	38	7.KAT	4+1	D	178,91
1930	1	B5	39	7.KAT	2+1	G-D	115,54
1930	1	B5	40	7.KAT	3+1	G-B	143,32



ADA NO	PARSEL NO	BLOK NO	KAPI NO	KAT NO	NİTELİK	YÖNÜ	SATIŞ BRÜT ALANI (M ²)
1930	1	B5	41	8.KAT	3+1	B	143,32
1930	1	B5	42	8.KAT	2+1	K-D	115,54
1930	1	B5	43	8.KAT	4+1	D	178,91
1930	1	B5	44	8.KAT	2+1	G-D	115,54
1930	1	B5	45	8.KAT	3+1	G-B	143,32
1930	1	B6	1	ZEMİN KAT	3+1	B	143,41
1930	1	B6	2	ZEMİN KAT	2+1	K-D	115,61
1930	1	B6	3	ZEMİN KAT	4+1	D	179,01
1930	1	B6	4	ZEMİN KAT	2+1	G-D	115,61
1930	1	B6	5	ZEMİN KAT	3+1	G-B	143,41
1930	1	B6	6	1.KAT	3+1	B	143,41
1930	1	B6	7	1.KAT	2+1	K-D	115,61
1930	1	B6	8	1.KAT	4+1	D	179,01
1930	1	B6	9	1.KAT	2+1	G-D	115,61
1930	1	B6	10	1.KAT	3+1	G-B	143,41
1930	1	B6	11	2.KAT	3+1	B	143,41
1930	1	B6	12	2.KAT	2+1	K-D	115,61
1930	1	B6	13	2.KAT	4+1	D	179,01
1930	1	B6	14	2.KAT	2+1	G-D	115,61
1930	1	B6	15	2.KAT	3+1	G-B	143,41
1930	1	B6	16	3.KAT	3+1	B	143,41
1930	1	B6	17	3.KAT	2+1	K-D	115,61
1930	1	B6	18	3.KAT	4+1	D	179,01
1930	1	B6	19	3.KAT	2+1	G-D	115,61
1930	1	B6	20	3.KAT	3+1	G-B	143,41
1930	1	B6	21	4.KAT	3+1	B	143,41
1930	1	B6	22	4.KAT	2+1	K-D	115,61
1930	1	B6	23	4.KAT	4+1	D	179,01
1930	1	B6	24	4.KAT	2+1	G-D	115,61
1930	1	B6	25	4.KAT	3+1	G-B	143,41
1930	1	B6	26	5.KAT	3+1	B	143,41
1930	1	B6	27	5.KAT	2+1	K-D	115,61
1930	1	B6	28	5.KAT	4+1	D	179,01
1930	1	B6	29	5.KAT	2+1	G-D	115,61
1930	1	B6	30	5.KAT	3+1	G-B	143,41
1930	1	B6	31	6.KAT	3+1	B	143,41
1930	1	B6	32	6.KAT	2+1	K-D	115,61
1930	1	B6	33	6.KAT	4+1	D	179,01
1930	1	B6	34	6.KAT	2+1	G-D	115,61
1930	1	B6	35	6.KAT	3+1	G-B	143,41
1930	1	B6	36	7.KAT	3+1	B	143,41
1930	1	B6	37	7.KAT	2+1	K-D	115,61
1930	1	B6	38	7.KAT	4+1	D	179,01
1930	1	B6	39	7.KAT	2+1	G-D	115,61
1930	1	B6	40	7.KAT	3+1	G-B	143,41
1930	1	B7	1	ZEMİN KAT	3+1	B	143,32
1930	1	B7	2	ZEMİN KAT	2+1	K-D	115,54
1930	1	B7	3	ZEMİN KAT	4+1	D	178,91
1930	1	B7	4	ZEMİN KAT	2+1	G-D	115,54
1930	1	B7	5	ZEMİN KAT	3+1	B	143,32
1930	1	B7	6	1.KAT	3+1	B	143,32
1930	1	B7	7	1.KAT	2+1	K-D	115,54
1930	1	B7	8	1.KAT	4+1	D	178,91
1930	1	B7	9	1.KAT	2+1	G-D	115,54
1930	1	B7	10	1.KAT	3+1	B	143,32
1930	1	B7	11	2.KAT	3+1	B	143,32
1930	1	B7	12	2.KAT	2+1	K-D	115,54
1930	1	B7	13	2.KAT	4+1	D	178,91

ADA NO	PARSEL NO	BLOK NO	KAPI NO	KAT NO	NİTELİK	YÖNÜ	SATIŞ BRÜT ALANI (M ²)
1930	1	B7	14	2.KAT	2+1	G-D	115,54
1930	1	B7	15	2.KAT	3+1	B	143,32
1930	1	B7	16	3.KAT	3+1	B	143,32
1930	1	B7	17	3.KAT	2+1	K-D	115,54
1930	1	B7	18	3.KAT	4+1	D	178,91
1930	1	B7	19	3.KAT	2+1	G-D	115,54
1930	1	B7	20	3.KAT	3+1	B	143,32
1930	1	B7	21	4.KAT	3+1	B	143,32
1930	1	B7	22	4.KAT	2+1	K-D	115,54
1930	1	B7	23	4.KAT	4+1	D	178,91
1930	1	B7	24	4.KAT	2+1	G-D	115,54
1930	1	B7	25	4.KAT	3+1	B	143,32
1930	1	B7	26	5.KAT	3+1	B	143,32
1930	1	B7	27	5.KAT	2+1	K-D	115,54
1930	1	B7	28	5.KAT	4+1	D	178,91
1930	1	B7	29	5.KAT	2+1	G-D	115,54
1930	1	B7	30	5.KAT	3+1	B	143,32
1930	1	B7	31	6.KAT	3+1	B	143,32
1930	1	B7	32	6.KAT	2+1	K-D	115,54
1930	1	B7	33	6.KAT	4+1	D	178,91
1930	1	B7	34	6.KAT	2+1	G-D	115,54
1930	1	B7	35	6.KAT	3+1	B	143,32
1930	1	B7	36	7.KAT	3+1	B	143,32
1930	1	B7	37	7.KAT	2+1	K-D	115,54
1930	1	B7	38	7.KAT	4+1	D	178,91
1930	1	B7	39	7.KAT	2+1	G-D	115,54
1930	1	B7	40	7.KAT	3+1	B	143,32
1930	1	B7	41	8.KAT	3+1	B	143,32
1930	1	B7	42	8.KAT	2+1	K-D	115,54
1930	1	B7	43	8.KAT	4+1	D	178,91
1930	1	B7	44	8.KAT	2+1	G-D	115,54
1930	1	B7	45	8.KAT	3+1	B	143,32
1930	1	B8	1	ZEMİN KAT	3+1	K-B	143,32
1930	1	B8	2	ZEMİN KAT	2+1	K-D	115,54
1930	1	B8	3	ZEMİN KAT	4+1	D	178,91
1930	1	B8	4	ZEMİN KAT	2+1	G-D	115,54
1930	1	B8	5	ZEMİN KAT	3+1	B	143,32
1930	1	B8	6	1.KAT	3+1	K-B	143,32
1930	1	B8	7	1.KAT	2+1	K-D	115,54
1930	1	B8	8	1.KAT	4+1	D	178,91
1930	1	B8	9	1.KAT	2+1	G-D	115,54
1930	1	B8	10	1.KAT	3+1	B	143,32
1930	1	B8	11	2.KAT	3+1	K-B	143,32
1930	1	B8	12	2.KAT	2+1	K-D	115,54
1930	1	B8	13	2.KAT	4+1	D	178,91
1930	1	B8	14	2.KAT	2+1	G-D	115,54
1930	1	B8	15	2.KAT	3+1	B	143,32
1930	1	B8	16	3.KAT	3+1	K-B	143,32
1930	1	B8	17	3.KAT	2+1	K-D	115,54
1930	1	B8	18	3.KAT	4+1	D	178,91
1930	1	B8	19	3.KAT	2+1	G-D	115,54
1930	1	B8	20	3.KAT	3+1	B	143,32
1930	1	B8	21	4.KAT	3+1	K-B	143,32
1930	1	B8	22	4.KAT	2+1	K-D	115,54
1930	1	B8	23	4.KAT	4+1	D	178,91
1930	1	B8	24	4.KAT	2+1	G-D	115,54
1930	1	B8	25	4.KAT	3+1	B	143,32
1930	1	B8	26	5.KAT	3+1	K-B	143,32



ADA NO	PARSEL NO	BLOK NO	KAPI NO	KAT NO	NİTELİK	YÖNÜ	SATIŞ BRÜT ALANI (M ²)
1930	1	B8	27	5.KAT	2+1	K-D	115,54
1930	1	B8	28	5.KAT	4+1	D	178,91
1930	1	B8	29	5.KAT	2+1	G-D	115,54
1930	1	B8	30	5.KAT	3+1	B	143,32
1930	1	B8	31	6.KAT	3+1	K-B	143,32
1930	1	B8	32	6.KAT	2+1	K-D	115,54
1930	1	B8	33	6.KAT	4+1	D	178,91
1930	1	B8	34	6.KAT	2+1	G-D	115,54
1930	1	B8	35	6.KAT	3+1	B	143,32
1930	1	B8	36	7.KAT	3+1	K-B	143,32
1930	1	B8	37	7.KAT	2+1	K-D	115,54
1930	1	B8	38	7.KAT	4+1	D	178,91
1930	1	B8	39	7.KAT	2+1	G-D	115,54
1930	1	B8	40	7.KAT	3+1	B	143,32
1930	1	B8	41	8.KAT	3+1	K-B	143,32
1930	1	B8	42	8.KAT	2+1	K-D	115,54
1930	1	B8	43	8.KAT	4+1	D	178,91
1930	1	B8	44	8.KAT	2+1	G-D	115,54
1930	1	B8	45	8.KAT	3+1	B	143,32
1930	1	B9	1	ZEMİN KAT	3+1	K-B	143,32
1930	1	B9	2	ZEMİN KAT	2+1	K-D	115,54
1930	1	B9	3	ZEMİN KAT	4+1	D	178,91
1930	1	B9	4	ZEMİN KAT	2+1	G-D	115,54
1930	1	B9	5	ZEMİN KAT	3+1	B	143,32
1930	1	B9	6	1.KAT	3+1	K-B	143,32
1930	1	B9	7	1.KAT	2+1	K-D	115,54
1930	1	B9	8	1.KAT	4+1	D	178,91
1930	1	B9	9	1.KAT	2+1	G-D	115,54
1930	1	B9	10	1.KAT	3+1	B	143,32
1930	1	B9	11	2.KAT	3+1	K-B	143,32
1930	1	B9	12	2.KAT	2+1	K-D	115,54
1930	1	B9	13	2.KAT	4+1	D	178,91
1930	1	B9	14	2.KAT	2+1	G-D	115,54
1930	1	B9	15	2.KAT	3+1	B	143,32
1930	1	B9	16	3.KAT	3+1	K-B	143,32
1930	1	B9	17	3.KAT	2+1	K-D	115,54
1930	1	B9	18	3.KAT	4+1	D	178,91
1930	1	B9	19	3.KAT	2+1	G-D	115,54
1930	1	B9	20	3.KAT	3+1	B	143,32
1930	1	B9	21	4.KAT	3+1	K-B	143,32
1930	1	B9	22	4.KAT	2+1	K-D	115,54
1930	1	B9	23	4.KAT	4+1	D	178,91
1930	1	B9	24	4.KAT	2+1	G-D	115,54
1930	1	B9	25	4.KAT	3+1	B	143,32
1930	1	B9	26	5.KAT	3+1	K-B	143,32
1930	1	B9	27	5.KAT	2+1	K-D	115,54
1930	1	B9	28	5.KAT	4+1	D	178,91
1930	1	B9	29	5.KAT	2+1	G-D	115,54
1930	1	B9	30	5.KAT	3+1	B	143,32
1930	1	B9	31	6.KAT	3+1	K-B	143,32
1930	1	B9	32	6.KAT	2+1	K-D	115,54
1930	1	B9	33	6.KAT	4+1	D	178,91
1930	1	B9	34	6.KAT	2+1	G-D	115,54
1930	1	B9	35	6.KAT	3+1	B	143,32
1930	1	B9	36	7.KAT	3+1	K-B	143,32
1930	1	B9	37	7.KAT	2+1	K-D	115,54
1930	1	B9	38	7.KAT	4+1	D	178,91
1930	1	B9	39	7.KAT	2+1	G-D	115,54



ADA NO	PARSEL NO	BLOK NO	KAPI NO	KAT NO	NİTELİK	YÖNÜ	SATIŞ BRÜT ALANI (M ²)
1930	1	B9	40	7.KAT	3+1	B	143,32
1930	1	B9	41	8.KAT	3+1	K-B	143,32
1930	1	B9	42	8.KAT	2+1	K-D	115,54
1930	1	B9	43	8.KAT	4+1	D	178,91
1930	1	B9	44	8.KAT	2+1	G-D	115,54
1930	1	B9	45	8.KAT	3+1	B	143,32
1930	1	T1	2	ZEMİN KAT	DÜKKAN	K	79,28

5.4. EN VERİMLİ VE EN İYİ KULLANIM ANALİZİ

En verimli ve en iyi kullanım, bir varlığın potansiyelinin yasal olarak izin verilen ve finansal olarak karlı olan en yüksek düzeyde kullanımudur. En verimli ve en iyi kullanım, bir varlığın mevcut kullanımının devamı ya da alternatif başka bir kullanım olabilir. Bu, bir pazar katılımcısının varlık için teklif edeceği fiyatı hesaplarken varlık için planladığı kullanıma göre belirlenir.

Yukarıdaki tanımdan hareketle değerlendirme konusu taşınmazların konumları, büyüklükleri, mimari özellikleri, inşaat kalitesi ve mevcut durumları dikkate alındığında en verimli ve en iyi kullanım şeklinin " **Konut ve Dükkan**" olacağı görüş ve kanaatindeyiz.

6. BÖLÜM PAZAR BİLGİLERİNE İLİŞKİN ANALİZLER

6.1. EKONOMİK GÖRÜNÜM

Türkiye Cumhuriyet Merkez Bankası (TCMB) Para Politikası Kurulu; 14 Eylül 2017, 26 Ekim 2017 ve 14 Aralık 2017 tarihlerinde ana faiz oranlarını sabit tutmuştur. Ancak borç verme faiz oranı artan enflasyonun ardından % 12,25'ten % 12,75'e yükseltmiştir.

Fed, gösterge faiz oranının 2017 yılı içerisindeki üçüncü artışını Aralık'ta gerçekleştirmiş ve oranı 25 baz puanlık değişiklikle % 1,25'ten % 1,50 seviyesine yükseltmiştir.

Avrupa Merkez Bankası (AMB), 26 Ekim 2017 tarihinde refinansman işlemlerindeki faiz oranı ile marjinal kredi kolaylıkları ve mevduat imkanları üzerindeki faiz oranlarını sırasıyla % 0, % 0,25 ve - % 0,40 seviyelerinde sabit tutmaya karar vermiştir.

2017 Ocak ayında %13 ile son yılların yüksek seviyesine ulaşan işsizlik oranı, hükümetin istihdamı artırmak için yılın ilk yarısında başlattığı çalışmalar sonucunda Ekim itibariyle % 10,3'e gerilemiştir.

6.1.1. GSYİH BÜYÜME ORANI

2016 yılı için yıllık GSYİH büyüme oranı, 2009'dan bu yana en düşük seviye olan % 2,9 olarak açıklanmıştır. GSYİH büyüme oranı 1Ç 2017 ve 2Ç 2017'de sırasıyla % 5,3 ve % 5,4 olarak kayıt altına alınmıştır. GSYİH 2017 yılının üçüncü çeyreğinde % 11,1 artış göstermiştir ve % 11,7 artan hane halkı tüketimi söz konusu büyümede önemli bir paya sahiptir.

GSYİH Büyüme Karşılaştırmaları

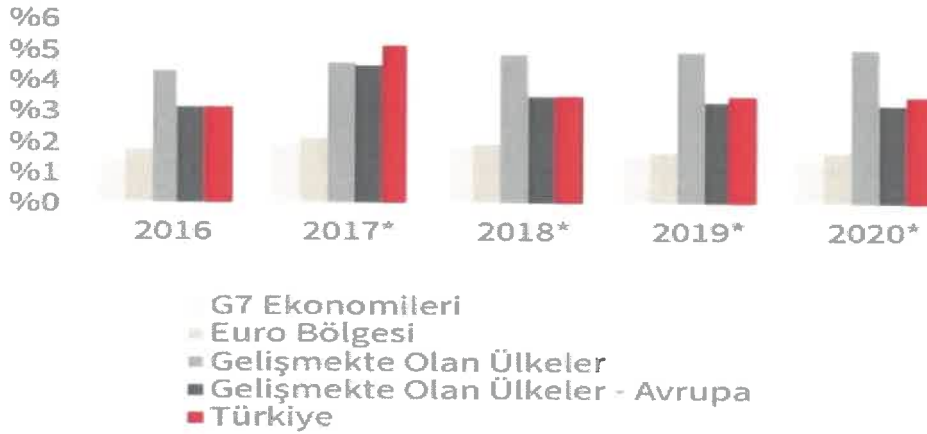

*Tahmin

Kaynak: IMF, Dünya Ekonomik Görünüm Raporu, Ekim 2017

6.1.2. ENFLASYON

Temmuz 2017'den beri yükseliş eğiliminde olan ve Kasım ayında son 14 yılın rekor seviyesine ulaşan yıllık enflasyon % 12,98 olarak açıklanmıştır. TCMB Enflasyon Raporu 2017-IV'te, TL'nin döviz kuru sepeti karşısındaki değer kaybı ile başta petrol ve ana metaller olmak üzere ithalat fiyatlarında gözlenen artış enflasyon oranındaki artış eğiliminin ana nedenleri olarak gösterilmiştir.

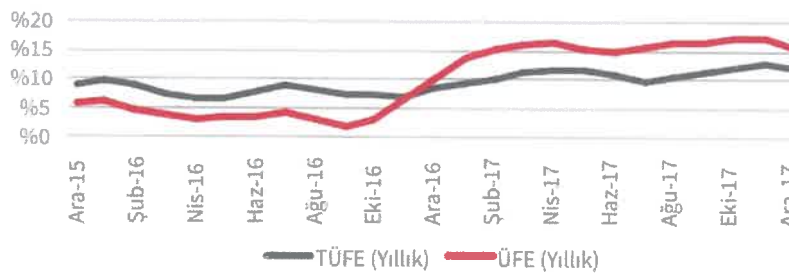

Kaynak: TÜİK

6.1.3. DÖVİZ KURLARI

Türk Lirası (TL), ABD ile Türkiye arasında artan politik gerilim nedeniyle Kasım ayının son günlerinde yoğun bir baskı yaşamıştır. TL, 21 Kasım tarihinde ABD Doları karşısında tarihinin en düşük seviyesi olan 3,96'dan işlem görmüştür. TL'nin 2017 yılının başından sonuna dek Euro karşısında yaşadığı değer kaybı ise %24'e ulaşmıştır.



Döviz Kurları (Aylık Ortalama)

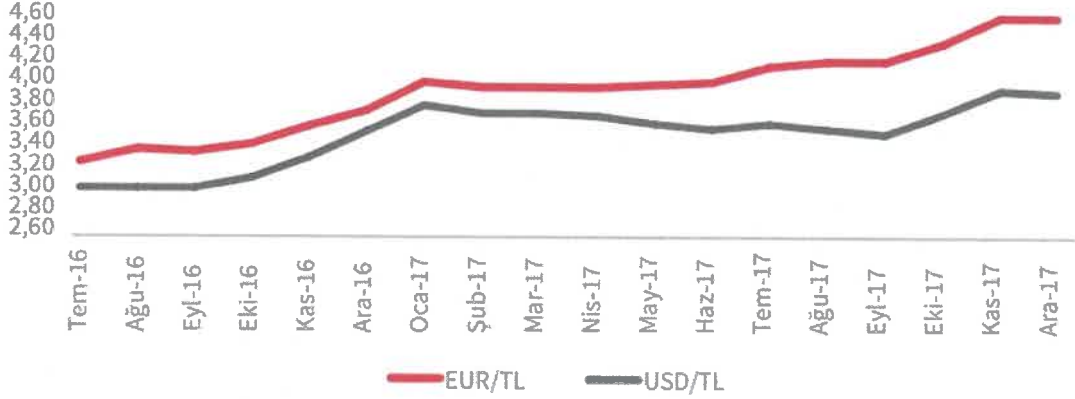

Kaynak: TCMB

6.1.4. TÜKETİCİ GÜVENİ

Tüketici Güven Endeksi, tüketicilerin gelecek 12 aylık süreçte genel ekonomik görünüm, hane halkı finansal durumu ve işsizlik oranlarına ilişkin beklentilerini ölçmektedir. Endeks, 2017 yılının ikinci yarısında düşüş eğilimi göstermiştir ve Aralık ayında yılın en düşük seviyesi olan 65,1 olarak kayıt altına alınmıştır.

6.1.5. YATIRIM PAZARI

Perakende ve ofis piyasalarındaki yatırımlar göz önüne alındığında, yatırım piyasası 2017 yılının ikinci yarısında ilk yarıyla kıyasla daha iyi bir performans göstermiştir. Ancak, piyasa halen yüksek faiz oranlarının ve bazı bölgelerde planlanan ofis ve perakende projeleri nedeniyle arz fazlası riskinin oluşturduğu baskıyla karşı karşıyadır. Bu bağlamda, yatırımcılar yukarıda bahsedilen finansman maliyeti ve arz fazlası riski nedeniyle temkinli hareket etmektedir. Geliştirilen yeni projelerle ilgili 2017'nin ikinci yarısında ciddi bir erteleme gözlemlenmemesine rağmen planlanan proje sayısına dair piyasada düşüş beklentisi mevcuttur. 2019 seçimlerinin yanı sıra Üçüncü Havalimanı ve Kanal İstanbul gibi büyük altyapı projelerinin gündemde yer alması beklenmektedir.

Geçtiğimiz dönemde, Carrefour İçerenköy ve Kipa Mersin'in satışı gibi bazı perakende yatırım işlemleri gözlenmiştir. Yeniden geliştirme fırsatı sunan Carrefour İçerenköy 2017 yılının en büyük işlemi olarak öne çıkmıştır. Söz konusu mülkleri satın alanların yerel yatırımcılar olduğu göz önüne alındığında, yabancı yatırımcılardan ziyade piyasada güçlü bir yerel yatırımcı ilgisi görülmektedir. Diğer yandan, sınırlı likidite ve yüksek finansman maliyeti nedeniyle mevcut varlıklarını nakde çevirme seçeneklerini değerlendiren bazı Türk perakende yatırımcılarının, önemli ölçüde portföy optimizasyonuna yöneldikleri gözlemlenmektedir.

Ofis yatırım piyasası, 2017 yılının ikinci yarısında bir nebze aktif bir süreç geçirmiştir. İşlem hacminin yaklaşık 77 milyon USD + KDV; getiri oranının ise %7,5 seviyesinde olacağı öngörülmektedir. Gayrimenkul Yatırım Fonları (GYF) ise ofis piyasasındaki en aktif yatırımcılar olarak öne çıkmıştır.

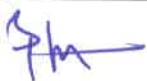

6.2. BÖLGE ANALİZİ

6.2.1. KOCAELİ İLİ

Kocaeli ili, doğu ve güneydoğusunda Sakarya, güneyinde Bursa ili, batısında Yalova ili, İzmit Körfezi, Marmara Denizi ve İstanbul ili, kuzeyinde de Karadeniz'le çevrilidir. Doğal bir liman olan İzmit Körfezi işlek bir deniz yoludur. Avrupa'ya – Anadolu üzerinden Ortadoğu'ya bağlayan geçiş koridorunu oluşturan il, Türk imalat sanayi üretimine yapmış olduğu yaklaşık %13'lük üretim katkısı ile İstanbul'dan sonra gelen en büyük il konumundadır.

Bünyesinde barındırdığı 400 adet 1. sınıf ve yaklaşık 7.000 adet 2. ve 3. sınıf Gayri Sıhhi Müessesesi (GSM) ile bir Sanayi Kenti, İki Üniversitesi, TÜBİTAK – Marmara Araştırma Merkezi ve TÜSSİDE – Türkiye Sanayi Sevk ve İdare Enstitüsü ile bir Bilim Kenti olan Kocaeli, kurulan ve kuruluş çalışmaları devam eden 16 adet OSB'si ve 4 adet teknoparkı ile Ülke Sanayii'nin Başkenti konumunda olup, Teknokent vizyonuna doğru hızla ilerlemektedir.

İl nüfusu 2016 yılı verilerine göre 1.830.772 kişidir. Kocaeli, 12 İlçesi, 1'i büyükşehir, 12'si İlçe belediyesi olmak üzere toplam 13 belediyesi, 243 köyü ve km²'ye düşen 445 kişilik nüfus yoğunluğu ile ülkenin önemli illerinden biridir. Kocaeli sınırları içerisinde 12 ilçe bulunmaktadır. Bunlar; Başiskele, Çayırova, Darıca, Derince, Dilovası, Gebze, Gölcük, İzmit, Kandıra, Karamürsel, Kartepe ve Körfez ilçeleridir.

2017 yılı Adrese Dayalı Nüfus Kayıt Sistemi'ne (ADNKS) göre nüfusu 1.883.270 kişidir.

6.2.2. KÖRFEZ İLÇESİ

Körfez İlçesinin kuzeyinde İstanbul İli Şile İlçesi, doğuda Derince, batıda Gebze ve Dilovası, güneyde ise İzmit körfezi bulunmaktadır. İlçe İstanbul'a yaklaşık 90 km, İzmit merkezine yaklaşık 20 km ve Sakarya'ya ise yaklaşık 70 km uzaklıkta bulunmaktadır. Toplam yüz ölçümü 398 km² olan ilçenin 2016 yılı nüfus verilerine göre nüfusu 157.282 kişidir.

Körfez ilçesi Kocaeli'nin batı kısmında kara ve demiryolu üzerinde yer almaktadır. Ulaşım olanakları açısından TEM Otoyolu çıkışı, D-100 Karayolu'na bağlantısı, Marmara Denizi'nde Limanı bulunan ilçede Petkim, Tüpraş, İgşaş gibi büyük sanayi kuruluşları bulunmaktadır. İlçe sınırları içerisinde bulunan Hereke beldesinde ünlü Hereke dokuma halıları üretilmektedir. İlçede devlet hastanesi, liman, çok sayıda ilk ve orta seviye okullar bulunmaktadır.

2017 yılı Adrese Dayalı Nüfus Kayıt Sistemi'ne (ADNKS) göre nüfusu 162.230 kişidir.

6.3. PİYASA BİLGİLERİ

6.3.1. KİRALIK DÜKKANLAR

Taşınmazların konumlandığı bölgede bulunan kiralık dükkanlara ait bilgiler aşağıdaki gibidir.

1) Kavanium Çarşısı'nda konumlu, 390 m² olarak (bodrum 260 m², zemin 130 m²) pazarlanmakta olan dükkan aylık 4.200,-TL bedelle kiralıktır.

(Aylık m² birim kira fiyatı ~ 10,80 TL)

İlgili Tel: 0 (262) 324 34 54

- 2) Körfezkent 3. Etap'ta cadde üzerinde yer alan, 50 m² olarak (bodrum 25 m², zemin 25 m²) pazarlanmakta olan dükkan aylık 900,-TL bedelle kiralıktır.
(Aylık m² birim kira fiyatı ~ 18,-TL)
İlgili Tel: 0 262 111 11 11
- 3) Körfezkent 1. Etap'ın tam karşısında konumlu 15 yıllık binada yer alan, 200 m² olarak (bodrum 100 m², zemin 100 m²) pazarlanmakta olan dükkan aylık 3.759,-TL bedelle kiralıktır.
(Aylık m² birim kira fiyatı ~ 18,80 TL)
İlgili Tel: 0 531 224 15 92
- 4) Körfezkent 1. Etap'ta yer alan toplam 475 m² olarak pazarlanmakta dükkan aylık 15.000,-TL bedelle kiralıktır.
(Aylık m² birim kira fiyatı ~ 31,60 TL)
İlgili Tel: 0 (536) 283 89 32

6.3.2. KİRALIK KONUTLAR

Taşınmazların konumlandığı bölgede bulunan kiralık konutlara ait bilgiler aşağıdaki gibidir.

- 1) Körfezkent 3. Etap'ta 9. katta yer alan, 119 m² olarak pazarlanmakta olan 2+1 daire aylık 975,-TL bedelle kiralıktır.
(Aylık m² birim kira fiyatı ~ 8,20 TL)
İlgili Tel: 0 (262) 111 11 11
- 2) Körfezkent 3. Etap'ta 1. katta yer alan, 136 m² olarak pazarlanmakta olan 3+1 daire aylık 1.100,-TL bedelle kiralıktır.
(Aylık m² birim kira fiyatı ~ 8,10 TL)
İlgili Tel: 0 (531) 224 15 92
- 3) Körfezkent 3. Etap'ta 9. katta yer alan, 98 m² olarak pazarlanmakta olan 2+1 daire aylık 800,-TL bedelle kiralıktır.
(Aylık m² birim kira fiyatı ~ 8,20 TL)
İlgili Tel: 0 (262) 526 44 61
- 4) Körfezkent 3. Etap'ta 9. katta yer alan, 120 m² olarak pazarlanmakta olan 3+1 daire aylık 875,-TL bedelle kiralıktır.
(Aylık m² birim kira fiyatı ~ 7,30 TL)
İlgili Tel: 0 (262) 526 44 61

6.4. GAYRİMENKULLERİN DEĞERİNE ETKİ EDEN ÖZET FAKTÖRLER

Olumlu faktörler:

- Konumları,
- Reklam kabiliyetleri,
- Müşteri celbi,
- Yeni inşa edilmekte olan bir proje bünyesinde bulunmaları,
- Bölgenin tamamlanmış altyapısı.

Olumsuz faktör:

- Henüz kat irtifakının kurulmamış olması,
- Döviz kurlarındaki aşırı dalgalanma nedeniyle gayrimenkule olan genel talebin azalmış olması.

7. BÖLÜM DEĞERLEME SÜRECİ

7.1. DEĞERLEME YAKLAŞIMLARI

Değerleme yaklaşımlarının uygun ve değerlendirilen varlıklarının içeriği ile ilişkili olmasına dikkat edilmesi gerekir. Aşağıda tanımlanan ve açıklanan üç yaklaşım değerlemede kullanılan temel yaklaşımlardır. Bunların tümü, fiyat dengesi, fayda beklentisi veya ikame ekonomi ilkelerine dayanmaktadır. Temel değerlendirme yaklaşımları aşağıdaki gibidir.

- Pazar Yaklaşımı
- Gelir Yaklaşımı
- Maliyet Yaklaşımı

7.1.1. PAZAR YAKLAŞIMI

Pazar yaklaşımı; varlığın, fiyat bilgisi elde edilebilir olan aynı veya karşılaştırılabilir (benzer) varlıklarla karşılaştırılması suretiyle gösterge niteliğindeki değer belirlendiği yaklaşımı ifade eder.

Aşağıda yer verilen durumlarda, pazar yaklaşımının uygulanması ve bu yaklaşıma önemli ve/veya anlamlı ağırlık verilmesi gerekli görülmektedir:

- Değerleme konusu varlığın değer esasına uygun bir bedelle son dönemde satılmış olması,
- Değerleme konusu varlığın veya buna önemli ölçüde benzerlik taşıyan varlıkların aktif olarak işlem görmesi,
- Önemli ölçüde benzer varlıklar ile ilgili sık yapılan ve/veya güncel gözlemlenebilir işlemlerin söz konusu olması.

Yukarıda yer verilen durumlarda pazar yaklaşımının uygulanması ve bu yaklaşıma önemli ve/veya anlamlı ağırlık verilmesi gerekli görülmekle birlikte, söz konusu kriterlerin karşılanmadığı aşağıdaki ilave durumlarda, pazar yaklaşımı uygulanabilir ve bu yaklaşıma önemli ve/veya anlamlı ağırlık verilebilir. Pazar yaklaşımının aşağıdaki durumlarda uygulanması halinde, değerlemeyi gerçekleştiren diğer yaklaşımların uygulanıp uygulanamayacağını ve pazar yaklaşımı ile belirlenen gösterge niteliğindeki değeri pekiştirmek amacıyla ağırlıklandırılıp ağırlıklandırılmayacağını dikkate alması gerekli görülmektedir:

- Değerleme konusu varlığa veya buna önemli ölçüde benzer varlıklara ilişkin işlemlerin, pazardaki oynaklık ve hareketlilik dikkate almak adına, yeteri kadar güncel olmaması,
- Değerleme konusu varlığın veya buna önemli ölçüde benzerlik taşıyan varlıkların aktif olmamakla birlikte işlem görmesi,
- Pazar işlemlerine ilişkin bilgi elde edilebilir olmakla birlikte, karşılaştırılabilir varlıkların değerlendirme konusu varlıkla önemli ve/veya anlamlı farklılıklarının, dolayısıyla da subjektif düzeltmeler gerektirme potansiyelinin bulunması,
- Güncel işlemlere yönelik bilgilerin güvenilir olmaması (örneğin, kulaktan dolma, eksik bilgiye dayalı, sinerji alıcılı, muvazaalı, zorunlu satış içeren işlemler vb.),
- Varlığın değerini etkileyen önemli unsurun varlığın yeniden üretim maliyeti veya gelir yaratma kabiliyetinden ziyade pazarda işlem görebileceği fiyat olması.

7.1.2. GELİR YAKLAŞIMI

Gelir yaklaşımı, gösterge niteliğindeki değer, gelecekteki nakit akışlarının tek bir cari değere dönüştürülmesi ile belirlenmesini sağlar. Gelir yaklaşımında varlığın değeri, varlık tarafından yaratılan gelirlerin, nakit akışlarının veya maliyet tasarruflarının bugünkü değerine dayanılarak tespit edilir. Aşağıda yer verilen durumlarda, gelir yaklaşımının uygulanması ve bu yaklaşıma önemli ve/veya anlamlı ağırlık verilmesi gerekli görülmektedir:

- Varlığın gelir yaratma kabiliyetinin katılımcının gözüyle değeri etkileyen çok önemli bir unsur olması,
- Değerleme konusu varlıkla ilgili gelecekteki gelirin miktarı ve zamanlamasına ilişkin makul tahminler mevcut olmakla birlikte, ilgili pazar emsallerinin varsa bile az sayıda olması.

Yukarıda yer verilen durumlarda gelir yaklaşımının uygulanması ve bu yaklaşıma önemli ve/veya anlamlı ağırlık verilmesi gerekli görülmekle birlikte, söz konusu kriterlerin karşılanmadığı aşağıdaki ilave durumlarda, gelir yaklaşımı uygulanabilir ve bu yaklaşıma önemli ve/veya anlamlı ağırlık verilebilir. Gelir yaklaşımının aşağıdaki durumlarda uygulanması halinde, değerlemeyi gerçekleştiren diğer yaklaşımların uygulanıp uygulanamayacağını ve gelir yaklaşımı ile belirlenen gösterge niteliğindeki değeri pekiştirmek amacıyla ağırlıklandırılıp ağırlıklandırılmayacağını dikkate alması gerekli görülmektedir:

- Değerleme konusu varlığın gelir yaratma kabiliyetinin katılımcının gözüyle değeri etkileyen birçok faktörden yalnızca biri olması,
- Değerleme konusu varlıkla ilgili gelecekteki gelirin miktarı ve zamanlamasına ilişkin önemli belirsizliklerin bulunması,
- Değerleme konusu varlıkla ilgili bilgiye erişimsizliğin bulunması (örneğin, kontrol gücü bulunmayan bir pay sahibi geçmiş tarihli finansal tablolara ulaşabilir, ancak tahminlere/bütçelere ulaşamaz),
- Değerleme konusu varlığın gelir yaratmaya henüz başlamaması, ancak başlamasının planlanmış olması.

Gelir yaklaşımının temelini, yatırımcıların yatırımlarından getiri elde etmeyi beklemeleri ve bu getirinin yatırıma ilişkin algılanan risk seviyesini yansıtmasının gerekli görülmesi teşkil eder.

Genel olarak yatırımcıların sadece sistematik risk ("pazar riski" veya "çeşitlendirmeye giderilemeyen risk" olarak da bilinir) için ek getiri elde etmeleri beklenir.

7.1.3. MALİYET YAKLAŞIMI

Maliyet yaklaşımı, bir alıcının, gereksiz külfet doğuran zaman, elverişsizlik, risk gibi etkenler söz konusu olmadıkça, belli bir varlık için, ister satın alma, isterse yapım yoluyla edinilmiş olsun, kendisine eşit faydaya sahip başka bir varlığı elde etme maliyetinden daha fazla ödeme yapmayacağı ekonomik ilkesinin uygulanmasıyla gösterge niteliğindeki değer belirlendiği yaklaşımdır. Bu yaklaşımda, bir varlığın cari ikame maliyetinin veya yeniden üretim maliyetinin hesaplanması ve fiziksel bozulma ve diğer biçimlerde gerçekleşen tüm yıpranma paylarının düşülmesi suretiyle gösterge niteliğindeki değer belirlenmektedir.

Aşağıda yer verilen durumlarda, maliyet yaklaşımının uygulanması ve bu yaklaşıma önemli ve/veya anlamlı ağırlık verilmesi gerekli görülmektedir:

- Katılımcıların değerlendirme konusu varlıkla önemli ölçüde aynı faydaya sahip bir varlığı yasal kısıtlamalar olmaksızın yeniden oluşturabilmesi ve varlığın, katılımcıların değerlendirme konusu varlığı bir an evvel kullanabilmeleri için önemli bir prim ödemeye razı olmak durumunda kalmayacakları kadar, kısa bir sürede yeniden oluşturulabilmesi,
- Varlığın doğrudan gelir yaratmaması ve varlığın kendine özgü niteliğinin gelir yaklaşımını veya pazar yaklaşımını olanaksız kılması,
- Kullanılan değer esasının temel olarak ikame değeri örneğinde olduğu gibi ikame maliyetine dayanması.

Yukarıda yer verilen durumlarda maliyet yaklaşımının uygulanması ve bu yaklaşıma önemli ve/veya anlamlı ağırlık verilmesi gerekli görülmele birlikte, söz konusu kriterlerin karşılanamadığı aşağıdaki ilave durumlarda, maliyet yaklaşımı uygulanabilir ve bu yaklaşıma önemli ve/veya anlamlı ağırlık verilebilir. Maliyet yaklaşımının aşağıdaki durumlarda uygulanması halinde, değerlemeyi gerçekleştirenin diğer yaklaşımların uygulanıp uygulanamayacağını ve maliyet yaklaşımı ile belirlenen gösterge niteliğindeki değeri pekiştirmek amacıyla ağırlıklandırılıp ağırlıklandırılmayacağını dikkate alması gerekli görülmektedir:

- Katılımcıların aynı faydaya sahip bir varlığı yeniden oluşturmayı düşündükleri, ancak varlığın yeniden oluşturulmasının önünde potansiyel yasal engellerin veya önemli ve/veya anlamlı bir zaman ihtiyacının bulunması,
- Maliyet yaklaşımının diğer yaklaşımlara bir çapraz kontrol aracı olarak kullanılması (örneğin, maliyet yaklaşımının, değerlemesi işletmenin sürekliliği varsayımıyla yapılan bir işletmenin tasfiye esasında daha değerli olup olmadığının teyit edilmesi amacıyla kullanılması),
- Varlığın, maliyet yaklaşımında kullanılan varsayımları son derece güvenilir kılacak kadar, yeni oluşturulmuş olması.

Kısmen tamamlanmış bir varlığın değeri genellikle, varlığın oluşturulmasında geçen süreye kadar katılan maliyetleri (ve bu maliyetlerin değere katkı yapıp yapmadığını) ve katılımcıların, varlığın, tamamlandığındaki değerinden varlığı tamamlamak için gereken maliyetler ile kâr ve riske göre yapılan uygun düzeltmeler dikkate alındıktan sonraki değerine ilişkin beklentilerini yansıtacaktır.

7.2. DEĞERLEMEDE KULLANILACAK YÖNTEMLERİN BELİRLENMESİ

Sermaye Piyasası Kurulu'nun 01.02.2017 tarih Seri III-62.1 sayılı "Sermaye Piyasasında Değerleme Standartları Hakkında Tebliğ" doğrultusunda Sermaye Piyasası Kurulu Karar Organı'nın 22.06.2017 tarih ve 25/856 sayılı kararı ile Uluslararası Değerleme Standartları 2017 UDS 105 Değerleme Yaklaşımları ve Yöntemleri 10.4. maddesinde; "Değerleme çalışmasında yer alan bilgiler ve şartlar dikkate alındığında, özellikle tek bir yöntemin doğruluğuna ve güvenilirliğine yüksek seviyede itimat duyulduğu hallerde, değerlemeyi gerçekleştirenlerin bir varlığın değerlendirilmesi için birden fazla değerlendirme yöntemi kullanması gerekmez." yazmaktadır.

Taşınmazların aylık pazar kira değerinin tespitinde pazar yaklaşımı yöntemi kullanılacaktır.

Ülkemizde bağımsız bölüme ait arsa payı hesabında farklı hesapların kullanılması sebebiyle bu tür gayrimenkullerde (daire, dükkan, ofis vs.) maliyet yaklaşımı her zaman çok sağlıklı sonuçlar vermemektedir. Ayrıca bölgede emsal nitelikte satılık arsa bulunamaması ve rapora konu taşınmazın ana yapı içerisinde bulunan bağımsız bölüm olması nedeniyle değerlemede maliyet yaklaşımı yöntemi kullanılmayacaktır.

Gelir yaklaşımı yöntemi; gelecekteki tahmini gelir kazançlarının günümüzdeki değerini bulma işlemidir. Bu yöntemle taşınmazın elde edeceği kira geliri üzerinden belirli bir iskonto oranı ile pazar değeri hesaplanır. Değerlemeye konu taşınmazın aylık pazar kira değeri tespit edileceğinden; değerlemede gelir yaklaşımı yöntemi kullanılmayacaktır.

Tek bir yöntem ile güvenilir bir karar verilebilmesi için yeterli bulgu bulunduğundan taşınmazların aylık pazar kira değerinin tespitinde; **pazar yaklaşımı** yöntemi kullanılacaktır.

8. BÖLÜM AYLIK PAZAR KİRA DEĞERİ TESPİTİ

8.1. PAZAR YAKLAŞIMI YÖNTEMİ VE ULAŞILAN SONUÇ

Bu yöntemde, yakın dönemde pazara çıkarılmış veya kiralanmış benzer gayrimenkuller dikkate alınarak, pazar değerini etkileyebilecek kriterler çerçevesinde fiyat ayarlaması yapıldıktan sonra konu taşınmazlar için aylık m² birim pazar kira değeri belirlenmiştir.

Taşınmazların aylık pazar kira değerlerinin tespitinde; çarşı yönetimi ile görüşülmüş ve piyasadan bulunan emsaller; konum, mimari özellik, inşaat kalitesi ve büyüklük gibi kriterler dahilinde karşılaştırılmış, ayrıca ofisimizdeki mevcut data ve bilgilerden faydalanılmıştır.

8.1.1. KİRALIK EMSALLERİN ANALİZİ

Değerlemeye konu daireler için emsaller; 1930 ada, 1 no'lu parsel üzerinde inşaatı devam etmekte olan A5 Blok bünyesindeki 2 no'lu daire için; konum, mimari özellik, inşaat kalitesi ve büyüklük gibi kriterler dahilinde karşılaştırılmış aylık m² birim pazar kira değeri hesaplanmıştır. Diğer daireler ise proje içerisinde buldukları konum bakımından 1930 ada, 1 no'u parsel üzerindeki inşaatı devam etmekte olan A5 Blok bünyesindeki 2 no'lu daire esas alınarak kendi aralarında tekrar şerefiyelendirilmiştir. Şerefiyelendirme çalışmasının detayı şirket arşivimizdeki çalışma notlarında mevcuttur.

KONUTLARIN AYLIK PAZAR KİRA DEĞERİ ŞEREFİYE KRİTERLERİ (%)							
Emsaller	M ² Fiyatı (TL)	Konum	İnşaat Kalitesi	Mimari Özellik	Büyükük	Pazarlık Payı	Emsal Değer (TL)
Emsal 1	8,20	-20%	0%	-5%	5%	-20%	4,90
Emsal 2	8,10	-20%	0%	-5%	5%	-20%	4,90
Emsal 3	8,20	-15%	0%	-5%	0%	-20%	4,90
Emsal 4	7,30	-10%	0%	-5%	5%	-20%	5,10
Ortalama							5,00

Değerlemeye konu dükkanlar için emsaller; 1925 ada, 2 no'lu parsel üzerinde inşaatı devam etmekte olan A1 Blok bünyesindeki 34 no'lu dükkan için; konum, mimari özellik, inşaat kalitesi ve büyüklük gibi kriterler dahilinde karşılaştırılmış aylık m² birim pazar kira değeri hesaplanmıştır. Diğer dükkanlar ise proje içerisinde buldukları konum bakımından 1925 ada, 2 no'lu parsel üzerindeki inşaatı devam etmekte olan A1 Blok bünyesindeki 34 no'lu dükkan esas alınarak kendi aralarında tekrar şerefiyelendirilmiştir. Şerefiyelendirme çalışmasının detayı şirket arşivimizdeki çalışma notlarında mevcuttur.

DÜKKAN AYLIK PAZAR KİRA DEĞERİ ŞEREFİYE KRİTERLERİ (%)							
Emsaller	M ² Fiyatı (TL)	Konum	İnşaat Kalitesi	Mimari Özellik	Büyükük	Pazarlık Payı	Emsal Değer (TL)
Emsal 1	10,80	10%	0%	5%	10%	-15%	11,90
Emsal 2	18,00	-5%	0%	0%	-10%	-15%	12,60
Emsal 3	18,80	-10%	-5%	-5%	5%	-15%	13,20
Emsal 4	31,60	-45%	0%	0%	10%	-20%	14,20
Ortalama							13,00

8.1.2. ULAŞILAN SONUÇ

Yapılan piyasa araştırmaları, değerlendirme süreci ve emsal analizinden hareketle belirtilen özellikler göz önünde bulundurularak 1.106 adet ünite için takdir edilen toplam kira ve piyasa değerleri aşağıdaki tabloda belirtilmiştir. Ünitelerin ayrı ayrı detaylı değer tablosu rapor ekinde sunulmuştur.

	Toplam Satış Brüt Alanı (m ²)	Yuvarlatılmış Toplam Aylık Pazar Kira Değeri (TL)
KONUT	142.522,63	679.980
DÜKKAN	1.339,90	11.430
TOPLAM		691.410

Ulaşılan bu değer; parseller üzerinde inşaatı devam etmekte olan projenin mevcut onaylı mimari projesine ve yapı ruhsatına göre belirlenmiş olup, farklı bir projenin uygulanması durumunda ulaşılan değerde de farklılık olabilir.

9. BÖLÜM ANALİZ SONUÇLARININ DEĞERLENDİRİLMESİ

9.1. NİHAİ DEĞER TAKDİRİ

Tek bir yöntem ile güvenilir bir karar verilebilmesi için yeterli bulgu bulunduğundan taşınmazların toplam aylık pazar kira değerinin tespitinde; pazar yaklaşımı kullanılmıştır.

Buna göre; projenin tamamlanması durumunda toplam 1.106 adet ünitenin Türk Lirası cinsinden bugünkü aylık pazar kira değeri için **691.410,-TL (Altıyüzdoksanbirbindörtüyon Türk Lirası)** kıymet takdir olunmuştur.

10. BÖLÜM SONUÇ

Rapor içeriğinde özellikleri belirtilen gayrimenkullerin yerinde yapılan incelemesinde, konularına, büyüklüklerine, mimari özelliklerine, inşaat kalitelerine, kullanım fonksiyonuna ve çevrede yapılan piyasa araştırmalarına göre günümüz ekonomik koşulları itibarıyla projenin tamamlanması durumundaki toplam 1.106 adet ünitenin Türk Lirası cinsinden bugünkü aylık pazar kira değeri aşağıda tablo halinde sunulmuştur.

	TL	USD	EURO
TOPLAM AYLIK PAZAR KİRA DEĞERİ	691.410	174.250	141.250

Not: 23.03.2018 günü saat 15:30'da belirlenen gösterge niteliğindeki T.C.M.B. satış kuruna göre 1,-USD = 3,9679 TL ve 1,-EURO = 4,8941 TL'dir.

Taşınmazların KDV dahil toplam aylık pazar kira değeri 815.863,80 TL'dir.

Taşınmazların sermaye piyasası mevzuatı hükümleri çerçevesinde GYO portföyünde "projeler" başlığı altında bulunmalarında herhangi bir sakınca olmadığı görüş ve kanaatindeyiz.

İşbu rapor, üç orijinal olarak düzenlenmiştir.

Bilgilerinize sunulur. 26 Mart 2018

(Değerleme tarihi: 20 Mart 2018)

Saygılarımızla,



Batuhan BAŞ
Şehir Plancısı
Sorumlu Değerleme Uzmanı



Nurettin KULAK
Jeoloji Mühendisi
Sorumlu Değerleme Uzmanı

Ekler:

- Kira Değerleri Tablosu
- Uydu Görünüşleri
- Fotoğraflar
- Tapu Suretleri
- Tapu Kayıt Örnekleri
- İmar Durumu Belgeleri
- Yapı Ruhsatları
- Onaylı Bağımsız Bölüm Listesi
- Onaylı Mahal Listesi
- Raporu Hazırlayanları Tanıtıcı Bilgiler
- SPK Lisans Belgeleri