



İZMİR İLİ URLA İLÇESİ BADEMLER MAHALLESİ

262 ADA 2 PARSEL ARSA NİTELİKLİ TAŞINMAZIN

GAYRİMENKUL DEĞERLEME RAPORU

Özel 2023-020

Aralık, 2023

İÇİNDEKİLER

YÖNETİCİ ÖZETİ.....	iv
Bağlayıcı ve Sınırlayıcı Koşullar / Taahhütname	v
Genel Varsayımlar ve Çalışmayı Kısıtlayıcı Şartlar	v
1. RAPOR BİLGİLERİ.....	1
1.1. Değerleme Tarihi, Rapor Tarihi ve Rapor Numarası	1
1.2. Rapor Türü ve Değerlemenin Amacı.....	1
1.3. Raporun Kapsamı.....	1
1.4. Dayanak Sözleşme Tarihi ve Numarası	1
1.5. Değerleme Konusu Gayrimenkul İçin Şirketimiz Tarafından Daha Önceki Tarihlerde Yapılan Son Üç Değerlemeye İlişkin Bilgiler.....	1
2. DEĞERLEME ŞİRKETİNİ VE MÜŞTERİYİ TANITICI BİLGİLER	2
2.1. Değerleme Şirketini Tanıtıcı Bilgiler.....	2
2.2. Müşteriyi Tanıtıcı Bilgiler	2
2.3. Müşteri Taleplerinin Kapsamı ve Varsa Getirilen Sınırlamalar	3
2.4. İşin Kapsamı	3
3. GENEL VE BÖLGESEL VERİLER.....	3
3.1 Genel Ekonomik ve Mali Görünüm	3
3.1.1 Enflasyon ve Fiyatlar Genel Seviyesi.....	4
3.1.2 Risksiz Piyasa Faiz Oranları.....	5
3.1.3 GSYH ve Ekonomik Büyüme	5
3.1.4 Gösterge Niteliğindeki Kurlar	7
3.2 Türkiye Nüfus ve Demografi Verileri.....	7
3.3 Türkiye Gayrimenkul ve İnşaat Sektörü.....	8
3.3.1 Konut Satış İstatistikleri	8
3.3.2 Yapı Ruhsatı ve Yapı Kullanma İzin Belgesi İstatistikleri	10
3.3.3 Konut Kredisi Faiz Oranı İstatistikleri	10
3.3.4 Konut Fiyat Endeksi.....	11
3.4 Gayrimenkulün Bulunduğu Bölgenin Analizi	11
3.4.1 İzmir İli	11
3.4.2 Urla İlçesi.....	14
4. GAYRİMENKUL İLE İLGİLİ BİLGİLER.....	15
4.1. Gayrimenkulün Konumu, Ulaşım ve Çevre Özellikleri.....	15

4.2.	Gayrimenkulün Tapu Kayıtları ve Mülkiyet Bilgileri.....	16
4.3.	Gayrimenkul Üzerindeki Takyidatlar ve İpotekler Hakkında Görüş.....	16
4.4.	Parselin İmar Durumu ve Yapılaşma Hakları	17
4.5.	Gayrimenkulün Fiziki Özellikleri.....	17
4.6.	Gayrimenkulün Değerleme Tarihi İtibariyle Hangi Amaçla Kullanıldığı, Gayrimenkul Arsa veya Arazi İse Üzerinde Herhangi Bir Yapı Bulunup Bulunmadığı ve Varsa, Bu Yapıların Hangi Amaçla Kullanıldığı Hakkında Bilgi	17
4.7.	Gayrimenkulün Tasarrufunu Kısıtlayan veya Engelleyen Herhangi Bir Durum Olup Olmadığı Hakkında Bilgi.....	17
4.8.	Son Üç Yıllık Dönemde Gayrimenkulün Mülkiyetinde, Hukuki Durumunda ve İmar Durumunda Meydana Gelen Değişiklikler	17
4.9.	Gayrimenkul Üzerinde Yapılmış Sözleşmeler ile İlgili Bilgiler.....	18
4.10.	Varsa, Mevcut Yapıya veya İnşaatı Devam Eden Projeye İlgili Tespit Edilen Ruhsata Aykırı Durumlara İlişkin Veriler	18
4.11.	Gayrimenkul İçin Düzenlenmiş Olan Yasal Belgeler ve Geçerlilikleri Hakkında Bilgi.....	18
4.12.	Ruhsat Alınmış Yapılarda Yapılan Değişikliklerin 3194 Sayılı İmar Kanunu'nun 21.nci Maddesi Kapsamında Yeniden Ruhsat Alınmasını Gerektirir Değişiklikler Olup Olmadığı Hakkında Bilgi.....	18
4.13.	Gayrimenkul ile İlgili Alınmış Durdurma, Yıkım vb. Kararların Varlığı Hakkında Bilgiler.....	18
4.14.	Yapı Denetim Kanunu Gereğince Yapılan İncelemeler ile Yapı Denetim Şirketi Hakkında Bilgi ve Belgeler	18
4.15.	Değerleme İşlemini Olumsuz Yönde Etkileyen veya Sınırlayan Faktörler.....	18
4.16.	Değerleme Tarihinde Gayrimenkulün Yapılaşma Durumu ve Kullanım Amacı	18
4.17.	Eğer belirli bir projeye istinaden değerlendirme yapılıyorsa, projeye ilişkin detaylı bilgi ve planların ve söz konusu değer in tamamen mevcut projeye ilişkin olduğuna ve farklı bir projenin uygulanması durumunda bulunacak değer in farklı olabileceğine ilişkin açıklama	19
4.18.	Gayrimenkulün Enerji Verimlilik Sertifikası Hakkında Bilgi.....	19
5.	DEĞERLEME YÖNTEMLERİ.....	19
5.1.	Pazar Yaklaşımı.....	19
5.2.	Gelir Yaklaşımı	19
5.3.	Maliyet Yaklaşımı	20
6.	KULLANILAN DEĞERLEME YÖNTEMLERİ	20
6.1.	Değerleme Yöntemleri	20
6.2.	Pazar Yaklaşımını Açıklayıcı Bilgiler, Konu Gayrimenkullerin Değerlemesi İçin Bu Yaklaşımın Kullanılma Nedeni.....	20
6.3.	Emsal Karşılaştırma Yöntemi.....	21
6.3.1.	Pazar Yaklaşımı Yönteminde Kullanılan Emsaller	21

6.3.2.	Pazar Yaklaşımı ile Ulaşılan Sonuç	23
6.4.	Proje Geliştirme Yöntemi.....	24
6.4.1.	Bölgedeki Konut Nitelikli Taşınmazların Satış Fiyatlarının Tespiti.....	24
6.4.2.	Kullanılacak İskonto Oranının Tespiti	26
6.4.3.	Proje Geliştirme Yöntemi ile Ulaşılan Sonuç	27
7.	DİĞER TESPİT VE ANALİZLER	27
7.1.	Takdir Edilen Kira Değerleri	27
7.2.	Hasılat Paylaşımı veya Kat Karşılığı Yöntemi ile Yapılacak Projelerde, Emsal Pay Oranları	27
7.3.	Üzerinde Proje Geliştirilen Arsaların Boş Arazi ve Proje Değerleri	27
7.4.	Müşterek ve Bölünmüş Kısımların Değerleme Analizi	28
7.5.	En İyi ve Verimli Kullanım Analizi	28
8.	ANALİZ SONUÇLARININ DEĞERLENDİRİLMESİ	28
8.1.	Farklı Değerleme Yöntemleri ile Analiz Sonuçlarının Uyumlaştırılması ve Bu Amaçla İzlenen Metotların ve Nedenlerinin Açıklanması	28
8.2.	Yasal Gerekliliklerin Yerine Getirilip Getirilmediği ve Mevzuat Uyarınca Alınması Gereken İzin ve Belgelerin Tam ve Eksiksiz Olarak Mevcut Olup Olmadığı Hakkında Görüş	29
8.3.	Asgari Husus ve Bilgilerden Raporda Yer Verilmeyenlerin Neden Yer Almadıklarının Gerekçeleri .	29
8.4.	Değerleme Konusu Gayrimenkulün, Üzerinde İpotek veya Gayrimenkulün Değerini Doğrudan ve Önemli Ölçüde Etkileyecek Nitelikte Herhangi Bir Takyidat Bulunması Durumları Hariç, Devredilebilmesi Konusunda Bir Sınırlamaya Tabi Olup Olmadığı Hakkında Bilgi	29
8.5.	Değerleme Konusu Arsa veya Arazi ise, Alımından İtibaren Beş Yıl Geçmesine Rağmen Üzerinde Proje Geliştirilmesine Yönelik Herhangi Bir Tasarrufta Bulunup Bulunulmadığına Dair Bilgi	29
8.6.	Değerleme Konusu Üst Hakkı veya Devre Mülk Hakkı İse, Üst Hakkı ve Devre Mülk Hakkının Devredilebilmesine İlişkin Olarak Bu Hakları Doğuran Sözleşmelerde Özel Kanun Hükümlerinden Kaynaklananlar Hariç Herhangi Bir Sınırlama Olup Olmadığı Hakkında Bilgi	29
8.7.	Gayrimenkulün Tapudaki Niteliğinin, Fiili Kullanım Şeklinin ve Portföye Dahil Edilme Niteliğinin Birbiriyle Uyumlu Olup Olmadığı Hakkında Görüş İle Portföye Alınmasında Herhangi Bir Sakınca Olup Olmadığı Hakkında Görüş	30
9.	SONUÇ	30
9.1.	Sorumlu Değerleme Uzmanının Sonuç Cümlesi.....	30
9.2.	Nihai Değer Takdiri	31
	EKLER.....	31

YÖNETİCİ ÖZETİ

Talep Sahibi	EMLAK KONUT GAYRİMENKUL YATIRIM ORTAKLIĞI A.Ş.
Rapor Tarihi ve Numarası	15.12.2023 / EMLKKKNT-2023-020
Sözleşme Tarihi	01.12.2023
Değerleme Konusu ve Kapsamı	Bu rapor Sermaye Piyasasında Gayrimenkul Yatırım Ortaklıklarına İlişkin Esaslar Tebliği (III-48.1) ve 09.10.2020 tarihli 31269 sayılı resmî gazete yayımlanan kurulun Sermaye Piyasasında Faaliyette bulunacak Gayrimenkul Değerleme Kuruluşları Hakkında III-62.3 Nolu Tebliğin 1. Maddesi 2. fıkrası dikkate alınarak hazırlanmıştır.
Özel Varsayımlar ve Kısıtlamalar	Değerleme çalışması kapsamında herhangi bir özel varsayım ve kısıtlama bulunmamaktadır.
Raporu Hazırlayan Kurum	Acar Taşınmaz Değerleme ve Danışmanlık A.Ş.
İncelemenin Yapıldığı Tarih	05.12.2023
Taşınmazın Adresi	İzmir ili, Urla ilçesi, Bademler Mahallesi, 262 ada 2 parseldir.
Tapu Bilgileri Özeti	İzmir ili, Urla ilçesi, Bademler Mahallesi, 262 ada 2 parsel, "Ham Toprak" nitelikli 1 adet taşınmaz.
Mülkiyet Bilgisi	MALİYE HAZİNESİ (1/1)
Mevcut Kullanım Durumu	Ham Toprak
İmar Durumu	Değerleme konusu 262 ada 2 parselin henüz imar uygulaması yapılmamış olup; 1/1000 ölçekli uygulama imar planında kısmen E:0,30 ve 2 Kat Gelişme Konut Alanı, kısmen Park, kısmen Yol, Kısmen Dere, kısmen Otopark alanı içerisinde olacak şekilde yapılaşma koşullarına sahiptir.
Kullanılan Değerleme Yaklaşımları	Emsal Karşılaştırma Yöntemi Proje Geliştirme Yöntemi
Taşınmazın Mevcut Durumuyla KDV Hariç Toplam Değeri	317.989.860,00-TL
Taşınmazın Mevcut Durumuyla KDV Dahil Toplam Değeri	349.788.846,00-TL
Raporu Hazırlayanlar	Ahmet Burak ÖZEL (SPK Lisans No: 403716)
Sorumlu Değerleme Uzmanı	İlyas ÖNDER (SPK Lisans No: 409217)

Bağlayıcı ve Sınırlayıcı Koşullar / Taahhütname

- Bu raporda sunulan bilgiler ve araştırmaların bildiğimiz ve açıkladığımız kadarı ile doğru ve tarafsız, önyargısız profesyonel analiz ve fikirler olduğunu,
- Analiz ve sonuçların sadece belirtilen varsayımlar ve koşullarla sınırlı olduğunu;
- Değerleme uzmanının değerlendirme konusunu oluşturan mülkle herhangi bir ilgisi ve çıkarının olmadığını;
- Bu görevin tamamlanması için aldığımız/alacağımız ücret, önceden saptanmış bir değer veya değerlerin müşterinin amaçlarını gözeterek yönünün geliştirilip rapor edilmesi, değer takdirinin miktarı, öngörülen bir sonucun elde edilmesi veya bu değerlemenin tasarlanan kullanımıyla doğrudan ilgili sonraki bir olayın meydana gelmesine bağlı olmadığını;
- Değerleme çalışmalarımızı ahlaki kural ve performans standartlarına göre gerçekleştirdiğimizi;
- Değerleme uzmanı olarak mesleki eğitim şartlarına haiz olduğunu;
- Değerleme uzmanı mesleki eğitim şartlarına haiz olup değerlendirme yapılan mülkün yeri ve türü konusunda daha önceden deneyimi olduğunu;
- Değerleme uzmanı olarak gayrimenkulün kişisel olarak denetlendiğini;
- Raporla belirtilenlerin haricinde hiç kimsenin bu raporun hazırlanmasında mesleki bir yardımda bulunmadığını,
- Değerleme uzmanı değer biçilen mülkü ya da ona ilişkin mülkiyet hakkını etkileyen yasal konulardan sorumlu olmayacaktır. Değerleme uzmanı mülkiyet hakkının iyi ve pazarlanabilir olduğunu varsayar ve bu nedenle de mülkiyet hakkı ile ilgili herhangi bir görüş bildirmez. Söz konusu mülke sorumlu bir mülkiyet altında bulunduğu esasına dayanılarak değer biçilir.
- Değerleme raporunun İlgili Sermaye Piyasası Mevzuatı Hükümlerine göre hazırlandığını beyan ederiz.

Genel Varsayımlar ve Çalışmayı Kısıtlayıcı Şartlar

Bu değerlendirme raporu aşağıdaki kısıtlayıcı şartları ve beyanımızı içermektedir;

- Analizlerimiz, fikirlerimiz ve bunların sonuca bağlanması ile raporun hazırlanması Profesyonel Değerleme Mesleği uyarınca yapılmıştır.
- Bu raporun konusu olan gayrimenkul, yerinde incelenmiş, ilgili belgeler görülmüş ve yorumlanmıştır. Bu yorumlama ile edindiğimiz bilgi ve bulgulara dayalı, şirketimizin tarafsız, ön yargısız, profesyonel analiz ve fikirleri ile rapor sonuçlandırılmıştır.
- Bu raporda ifade edilenler, önceden belirttiğimiz varsayım ve hipotetik koşullarla kısıtlıdır.
- Bu raporun konusu olan gayrimenkulün mülkiyet hakkını elinde bulunduranlara, üzerine proje geliştirenlere, mülkiyet hakkını elde edecekler, mülkü kiralamak isteyenlere bu görevle ilgili taraflara karşı önyargımız olmadığı gibi, bu kişilerden güncel veya geleceğe dönük maddi çıkarımız ve beklentimiz bulunmamaktadır.
- Bu görevle ilgili olarak geliştirdiğimiz analizler, fikirler ve sonuçları önceden saptanmış sonuçların geliştirilmesi ve bilgilendirilmesine bağlı değildir.
- Bu görevin tamamlanması için aldığımız ücret; Önceden saptanmış bir değer veya değerlerin müşterinin amaçlarını gözeterek yönünün geliştirilip rapor edilmesi, Değer takdirinin miktarı, Öngörülen bir sonucun elde edilmesi, Değerlemenin tasarlanan kullanımı ile doğrudan ilgili sonraki bir olayın meydana gelmesi konularına bağlı değildir.
- Bu rapor şirketimizin vizyonuna, sahip olduğu değerlere, şirketimiz ve değerlendirme mesleğinin etik kurallarına bağlı kalınarak hazırlanmıştır.
- Bu değerlendirme raporu aşağıdaki genel varsayımları içermektedir;
- Sağlanan yasal tanım veya yasal tapu mülkiyetine ilişkin konular için hiçbir sorumluluk alınmaz. Aksi beyan edilmedikçe, mülkün tapusu pazarlanabilir ve geçerlidir.
- Aksi beyan edilmedikçe, mülk üzerinde teminat ve alacaklar dikkate alınmadan değerlendirilmiştir.
- Sorumlu bir mülk sahipliği ve yetenekli bir mülk yönetimi varsayılmıştır.
- Başkaları tarafından sağlanan bilgilerin güvenilir olduğuna inanılmaktadır, fakat bunların doğruluğu için garanti verilmez.

- Raporunda belirtilen değer bu raporun hazırlandığı tarihteki değeridir. Değerleme uzmanı bu değere etki edecek ve bu tarihten sonra oluşacak ekonomik ve/veya fiziki değişikliklerden dolayı sorumlu değildir.
- Konu mülkler ile ilgili değerlendirme uzmanının zemin kirliliği etüdü çalışması yapması mümkün değildir. Bu nedenle görüldüğü kadarı ile herhangi bir zemin kirliliği sorunu olmadığı kabul edilmiştir.
- Değerleme uzmanı mülkler üzerinde veya yakınında bulunan-bulunabilecek tehlikeli ve zararlı maddeleri tespit etme yeteneğine sahip değildir. Değer tahmini yapılırken değer düşmesine neden olacak bu gibi maddelerin var olmadığı öngörülür. Bu konu ile hiçbir sorumluluk kabul edilmez.
- Bölgenin deprem bölgesi olması sebebiyle detaylı jeolojik araştırmalar yapılmadan zemin sağlamlığı konusu netleştirilemez. Bu nedenle çalışmalarda zemin ile ilgili herhangi bir olumsuzluğun olmadığı kabul edilmiştir.
- Bilgi ve belgeler raporda kamu kurumlarından elde edilen kadarı ile yer almaktadır.
- Gayrimenkullerde zemin araştırmaları ve zemin kontaminasyonu çalışmaları “Çevre Jeofiziği” bilim dalının profesyonel konusu içerisinde kalmakta olup şirketimizin bu konuda bir ihtisası bulunmadığından detaylı araştırma yapılmamıştır. Ancak yerinde yapılan gözlemlerde gayrimenkulün çevreye olumsuz bir etkisi gözlemlenmemiştir. Bu nedenle çevresel olumsuz bir etki olmadığı varsayılarak değerlendirme çalışması yapılmıştır.
- Başkaları tarafından sağlanan bilgilerin güvenilir olduğu kabul edilmiştir.
- Tüm mühendislik etütlerinin doğru olduğu varsayılmıştır. Bu rapordaki parsel planları ve çizim malzemeleri, sadece okuyucunun mülkü görsel olarak canlandırması için dahil edilmiştir.
- Mülkü daha değerli ya da daha az değerli kılabilecek, mülkün zemin altının veya yapıların saklı veya aşikar olmayan şartları içermediği varsayılmıştır. Böyle şartlar veya bunların ortaya çıkarılması için gerekebilecek mühendislik etütlerinin elde edilmesi için hiçbir sorumluluk alınmaz.
- Değerleme raporu, içinde aksi beyan edilmedikçe, mülkün geçerli yerel ve ulusal yasalar ve çevre yönetmelikleriyle tam bir uygunluk içinde olduğu varsayılmıştır.
- Değerleme raporunun içinde herhangi bir uygunsuzluğun tanımlanmadığı, belirtilmediği ve dikkate alınmadığı sürece, mülkün geçerli tüm imar yasaları ve kullanım yönetmelikleri ve kısıtlamalarına uyduğu varsayılmıştır.
- Gerekli tüm ruhsatlar, iskan belgeleri, projeler, izinler ve diğer yasal ve idari belgelerin, yerel, ulusal veya özel kurum ve kuruluşlardan, bu raporda değer takdirinin dayandırıldığı herhangi bir kullanım için, elde edildiği veya elde edilebileceği veya yenilenebileceği varsayılmıştır.
- Arazi ve yapılandırmaların kullanımlarının, tanımlanan mülkün sınırları içinde kaldığı ve raporda aksi belirtilmedikçe, bir tecavüz olmadığı varsayılmıştır.
- Bu teknik ve hukuki rapor aşağıdaki kısıtlayıcı şartlarla hazırlanmaktadır;
Bu raporu veya kopyasını bulundurmamak, beraberinde raporun yayın hakkını vermez.
Değerleme uzmanı, önceden bir anlaşma sağlanmadığı takdirde, bu değerlendirme nedeniyle danışmanlık yapmak, konu ile ilgili ifade vermek veya mahkemede bulunmak zorunda değildir.
Değerleme uzmanının onayı ve rızası olmadan, bu rapor içeriğinin tümü veya bir kısmı (özellikle değere ilişkin sonuçlar, değerlendirme uzmanının kimliği veya değerlendirme uzmanının bağlı olduğu firma) reklam, halkla ilişkiler, haberler, satışlar veya diğer medya yoluyla kamuya açıklanıp, yayımlanamaz.
Rapora dâhil edilen geleceğe yönelik tahmin ve projeksiyonlar veya işletme tahminleri, güncel piyasa şartları, beklenen kısa vadeli arz-talep faktörleri, devamlı ve istikrarlı bir ekonomiye dayalıdır. Dolayısıyla bu şartlar, gelecekteki ekonomik göstergelere göre değişkenlik gösterebilir.

Bu değerlendirme çalışması UDES'e (Uluslararası Değerleme Standartlarına) uygun olarak ve ayrıca resmi gazetede 31.08.2019 tarih 30874 sayılı ile "Sermaye Piyasasında Faaliyette Bulunacak Gayrimenkul Değerleme Kuruluşları Hakkında Tebliğ" hükümleri kapsamında III -62.3 Nolu Tebliği dikkate alınarak hazırlanmıştır.

1. RAPOR BİLGİLERİ

1.1. Değerleme Tarihi, Rapor Tarihi ve Rapor Numarası

Bu değerlendirme raporu şirketimiz ile EMLAK KONUT GAYRİMENKUL YATIRIM ORTAKLIĞI A.Ş. arasında tarafların hak ve yükümlülüklerini belirleyen 01.12.2023 tarihli dayanak sözleşmesi hükümlerine bağlı kalınarak şirketimiz tarafından 15.12.2023 tarihli, 020 numaralı rapor olarak tanzim edilmiş olup değerlendirme çalışmalarına 05.12.2023 tarihinde başlanmıştır.

1.2. Rapor Türü ve Değerlemenin Amacı

Bu rapor, Emlak Konut Gayrimenkul Yatırım Ortaklığı A.Ş.'nin talebi üzerine; İzmir ili, Urla ilçesi, Bademler Mahallesi, 262 ada 2 parsel numaralı taşınmazın değerlendirme tarihindeki piyasa değerinin Türk lirası cinsinden tespitine yönelik hazırlanan Gayrimenkul Değerleme Raporu'dur.

Değerlemenin amacı, taraflar arasında imzalanan sözleşmede de belirtildiği üzere, bilgileri verilen taşınmazların portföyde değerlendirilmek üzere piyasa değerlerinin tespitini içeren değerlendirme raporunun hazırlanmasıdır.

1.3. Raporun Kapsamı

Bu rapor Sermaye Piyasasında Gayrimenkul Yatırım Ortaklıklarına İlişkin Esaslar Tebliği (III-48.1) ve 09.10.2020 tarihli 31269 sayılı tebliğ (III-48.1.e) ile kurulun 31.08.2019 tarih 30874 sayılı resmî gazete yayımlanan kurulun Sermaye Piyasasında Faaliyette bulunacak Gayrimenkul Değerleme Kuruluşları Hakkında III-62.3 Nolu Tebliğin 1. Maddesi 2. fıkrası dikkate alınarak hazırlanmıştır.

1.4. Dayanak Sözleşme Tarihi ve Numarası

Bu değerlendirme raporu şirketimiz ile EMLAK KONUT GAYRİMENKUL YATIRIM ORTAKLIĞI A.Ş. arasında tarafların hak ve yükümlülüklerini belirleyen 01.12.2023 tarihli dayanak sözleşmesi hükümlerine bağlı kalınarak şirketimiz tarafından tanzim edilmiştir.

1.5. Değerleme Konusu Gayrimenkul İçin Şirketimiz Tarafından Daha Önceki Tarihlerde Yapılan Son Üç Değerlemeye İlişkin Bilgiler

Değerleme konusu taşınmazlar ile ilgili olarak firmamız tarafından ilgili sermaye piyasası mevzuatına göre daha önceki tarihlerde hazırlanmış değerlendirme raporu bulunmamaktadır.

2. DEĞERLEME ŞİRKETİNİ VE MÜŞTERİYİ TANITICI BİLGİLER

2.1. Değerleme Şirketini Tanıtıcı Bilgiler

ŞİRKETİN ÜNVANI	Acar Taşınmaz Değerleme ve Danışmanlık A.Ş.
ŞİRKETİN ADRESİ	Acıbadem Mahallesi, Çeçen Sokak, Akasya B Blok, No: 25B, İç Kapı No: 127, Üsküdar/İSTANBUL
TELEFON NO	0 216 939 1434
FAALİYET KONUSU	Yürürlükteki mevzuat çerçevesinde her türlü resmi ve özel, gerçek ve tüzel kişi ve kuruluşlara ait gayrimenkuller, gayrimenkul projeleri ve gayrimenkule dayalı hak ve faydalar ile menkullerin yerinde tespiti ve değerlemesini yapmak, değerlerini tespit etmeye yönelik tüm raporları düzenlemek, analiz ve fizibilite çalışmalarını sunmak ve görüş raporu vermektir.
KURULUŞ TARİHİ	21 Ocak 2021
SERMAYESİ	1.200.000,-TL
Ticaret Sicil Numarası	289170
Kuruluşun yayınlandığı Ticaret Sicil Gazetesi'nin Tarih ve Numarası	21 Ocak 2021 / 10250

**Kuruluşumuz, 09 Eylül 2021 tarihi itibarıyla Başbakanlık Sermaye Piyasası Kurulu (SPK) tarafından "Gayrimenkul Değerleme Şirketleri Listesi"ne alınmıştır. 18 Kasım 2021 tarihinde de Bankacılık Düzenleme ve Denetleme Kurumu (BDDK) tarafından "gayrimenkul, gayrimenkul projesi veya bir gayrimenkule bağlı hak ve faydaların değerlemesi" hizmetini vermekle yetkilendirilmiştir.

2.2. Müşteriyi Tanıtıcı Bilgiler

ŞİRKETİN ÜNVANI	EMLAK KONUT GAYRİMENKUL YATIRIM ORTAKLIĞI A.Ş
ŞİRKETİN ADRESİ	Barbaros Mahallesi, Mor Sümbül Sokak, No: 7/2B Ataşehir/İSTANBUL
TELEFON NO	+90 (216) 579 15 15
SERMAYESİ	3.800.000.000,-TL
HALKA AÇIKLIK ORANI	50,66%
E-POSTA	info@emlakkonut.com.tr

**Emlak Konut Gayrimenkul Yatırım Ortaklığı A.Ş., Emlak Konut A.Ş. unvanı ile Türkiye Emlak Bankası A.Ş.'nin bağlı ortaklığı olarak, 6 Mart 1991 tarihinde tescil ve ilan edilerek faaliyetlerine başlamıştır. Şirket'in ana sözleşmesi 19 Mayıs 2001 tarihinde tadil edilmiştir. Şirket'in Gayrimenkul Yatırım Ortaklığına dönüşümü sürecinde, ana sözleşme tadil tasarısı genel kurulun tasvibine sunulmuş, tadil tasarısı 22 Temmuz 2002 tarihli Şirket Olağanüstü Genel Kurul toplantısında kabul edilerek ana sözleşme tadil edilmiştir. Şirket ana sözleşmesi 29 Temmuz 2002 tarihinde İstanbul Ticaret Sicil Memurluğu nezdinde tescil edilmiş olup, 1 Ağustos 2002 tarihli Ticaret Sicil Gazetesinde yayınlanarak yürürlüğe girmiştir. (Ticaret Sicil Numarası: 273488- 221070 MERSİS Numarası: 5669- 3333-4423- 6524). Uzun yılların getirdiği ve birçok projeye imza atılarak kazanılan bu marka değeri, 2002 yılında Gayrimenkul Yatırım Ortaklığı'na dönüşerek faaliyetlerine devam etmiştir. Şirket'in 28 Şubat 2006 tarihinde toplanan Genel Kurulu neticesinde, Emlak Gayrimenkul Yatırım Ortaklığı A.Ş. olan unvanı, Emlak Konut Gayrimenkul Yatırım Ortaklığı A.Ş. olarak değiştirilmiştir.

2.3. Müşteri Taleplerinin Kapsamı ve Varsa Getirilen Sınırlamalar

İşbu çalışma tapu kaydına göre İzmir ili, Urla ilçesi, Bademler Mahallesi, 262 ada 2 parsel numaralı taşınmazın değerlendirme çalışması olup, değerlendirme çalışması sırasında müşteri tarafından herhangi bir sınırlama getirilmemiştir. Bu rapor 31.08.2019 tarih 30874 sayılı resmî gazetede yayınlanarak yürürlüğe giren “Sermaye Piyasasında Faaliyette Bulunacak Gayrimenkul Değerleme Kuruluşları Hakkında Tebliğ” hükümleri kapsamında III62.3 Nolu Tebliğin 1. Maddesi 2. fıkrası dikkate alınarak hazırlanmıştır.

2.4. İşin Kapsamı

Emlak Konut Gayrimenkul Yatırım Ortaklığı A.Ş.’nin talebi üzerine; İzmir ili, Urla ilçesi, Bademler Mahallesi, rapora konu taşınmazların rapor içinde belirtilen hususlara göre günümüz piyasa koşullarında, Türk lirası cinsinden, nakit veya karşılığı piyasa değerinin belirlenmesi amacıyla ilgili Sermaye Piyasası mevzuatı hükümleri doğrultusunda hazırlanan değerlendirme raporudur.

3. GENEL VE BÖLGESEL VERİLER

3.1 Genel Ekonomik ve Mali Görünüm

Türkiye ekonomisi, GSYH 2023 yılının ikinci çeyreğinde yüzde 3,8 oranında büyüme kaydetmiştir. İkinci çeyrekte sanayi sektörü yüzde -2,6 oranında büyüme kaydederken tarım sektörü yüzde 1,2 oranında ve hizmetler sektörü (inşaat dâhil) yüzde 3,9 oranında büyüme kaydetmiştir. Mevsim ve takvim etkilerinden arındırılmış GSYH ise yılın ikinci çeyreğinde yüzde 3,5 oranında büyümüştür. Söz konusu dönemde toplam sabit sermaye yatırımları yüzde 5,1 oranında artarken özel tüketim ve kamu tüketimi harcamaları sırasıyla yüzde 15,6 ve yüzde 5,3 oranlarında artmıştır. Net ihracatın büyümeye katkısı ise negatif 6,3 puan olmuştur. Toplam sabit sermaye yatırım (SSY) altında yer alan inşaat yatırımları 2023 yılı ikinci çeyreğinde yüzde 2,5 oranında artarken, makine-teçhizat yatırımları ise yüzde 7,4 oranında artmıştır. Bu dönemde özel tüketimin büyümeye katkısı 10,7 puan olurken kamu tüketimi ekonomik büyümeye 0,7 puan katkı vermiştir.

Türkiye de 2023 yılı Eylül ayında TÜFE yüzde 4,75 oranında artmıştır. Eylül ayındaki artışla birlikte yıllık enflasyon bir önceki aya kıyasla 2,59 puan artarak yüzde 61,53 düzeyinde gerçekleşmiştir. Yüzde 3,32 oranında artan Gıda ve Alkolsüz İçecekler grubu fiyatları Eylül ayı enflasyonunun temel belirleyicisi olmuştur. Grubun enflasyona katkısı 0,88 puan olarak gerçekleşmiştir. Yüzde 4,35 oranında artan Ulaştırma grubu fiyatları Eylül ayı enflasyonunun diğer temel belirleyicilerinden biri olmuştur. Grubun enflasyona katkısı 0,78 puan olarak kaydedilmiştir. Yüzde 5,76 oranında artan Konut grubu fiyatları Eylül ayı enflasyonunun temel belirleyicilerinden bir diğeri olmuştur. Grubun enflasyona katkısı 0,71 puan olarak gerçekleşmiştir. Yıllık enflasyona en büyük etki 18,45 puanla Gıda ve Alkolsüz İçecekler, 12,45 puanla Ulaştırma ile 7,13 puanla Lokanta ve Oteller gruplarından gelmiştir. C endeksi, (enerji, gıda, içecek, tütün, altın hariç TÜFE) Eylül

ayında yüzde 5,28 oranında artmıştır. Çekirdek enflasyonun ana alt kalemlerinden Temel Mallar grubu fiyatları yüzde 2,59 oranında artarken, Hizmet grubu fiyatları yüzde 7,88 oranında artmıştır. Çekirdek enflasyon yıllık artış oranı yüzde 68,93 olarak gerçekleşmiştir. Temel Mallar grubu yıllık fiyat artışı yüzde 53,23, Hizmet grubu yıllık fiyat artışı ise yüzde 86,46 olarak gerçekleşmiştir. Çekirdek enflasyonun 12 aylık ortalama değişim oranı 0,62 puan artışla yüzde 55,06'dan yüzde 55,68'e yükselmiştir.

3.1.1 Enflasyon ve Fiyatlar Genel Seviyesi

TÜİK'ten alınan verilere göre 2022 yıl sonunda TÜFE %64,27 olarak gerçekleşmiştir. 2012 yılında %6,16 olarak gerçekleşen TÜFE'de artış trendi görülmektedir. 2012-2022 yılları arasında en yüksek TÜFE oranı 2022 yılında görülmüştür.

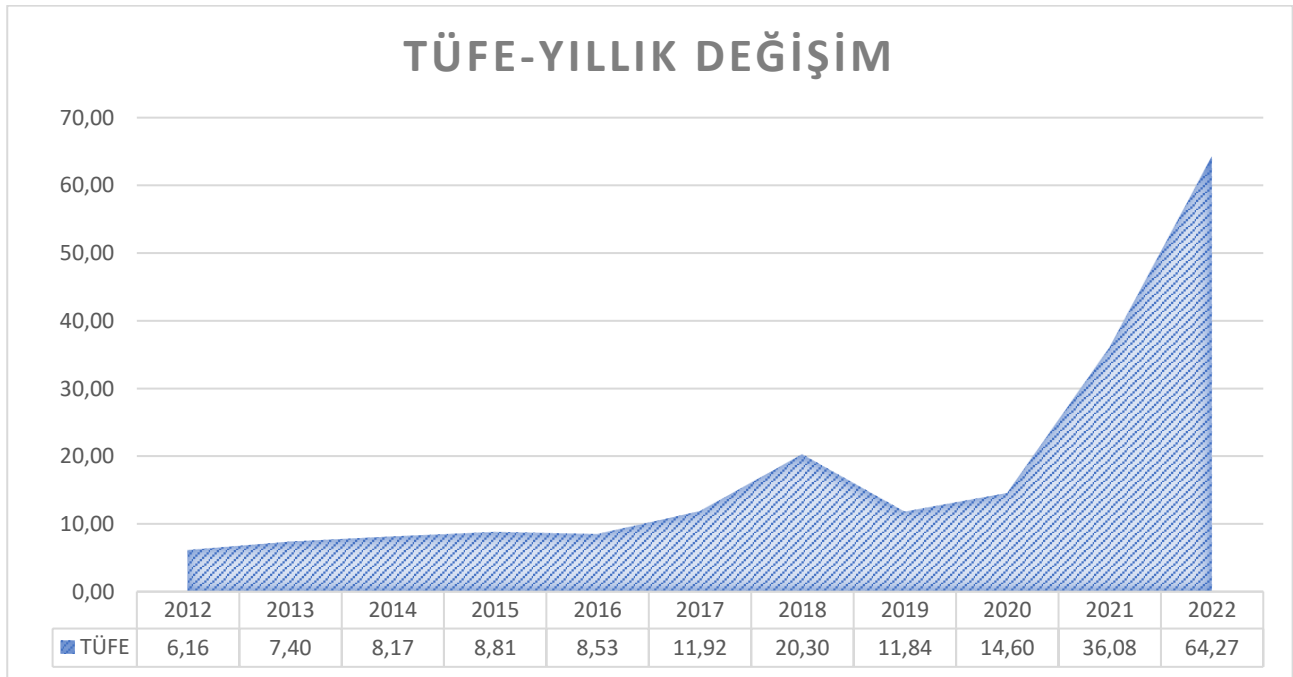

TÜİK'ten alınan verilere göre 2022 yıl sonunda Yİ-ÜFE %97,72 olarak gerçekleşmiştir. 2012 yılında %2,45 olarak gerçekleşen Yİ-ÜFE'de artış trendi görülmektedir. 2012-2022 yılları arasında en yüksek Yİ-ÜFE oranı 2022 yılında görülmüştür.

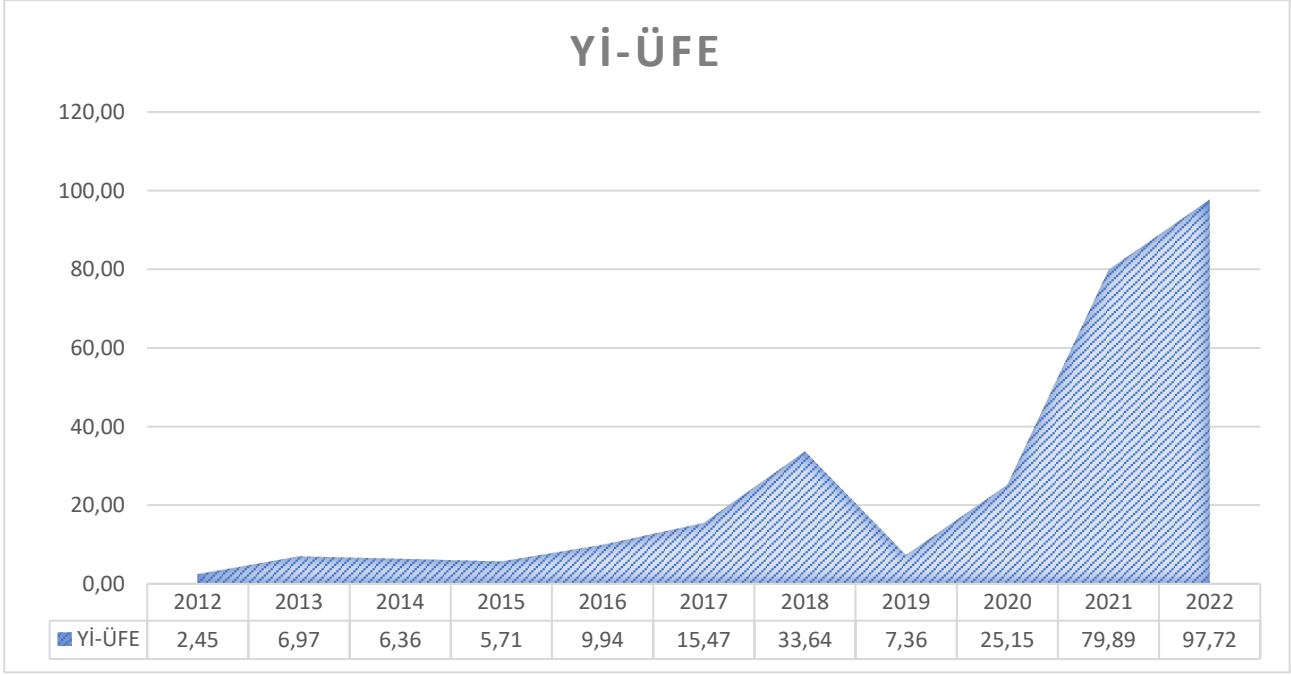

3.1.2 Risksiz Piyasa Faiz Oranları

TCMB'nin 1 haftalık repolarda geçerli olan faiz oranı incelendiğinde 2022 yıl sonunda %9 olan faiz oranının 2023 Eylül ayının sonunda %30'a yükseldiği görülmektedir.

TARİH	FAİZ ORANI
25.11.22	9,00%
24.02.23	8,50%
23.06.23	15,00%
21.07.23	17,50%
25.08.23	25,00%
22.09.23	30,00%

3.1.3 GSYH ve Ekonomik Büyüme

2022 Yıl sonunda GSYH 4 trilyon 794 milyar TL olarak gerçekleşmiştir. 2021-2022 yıl sonunda GSYH'da %106,9 artış gözlenmiştir. 2012-2022 yılları arasında GSYH'da düzenli artış görülmektedir. Özellikle 2021-2022 arasında GSYH'da rekor artış görülmüştür.

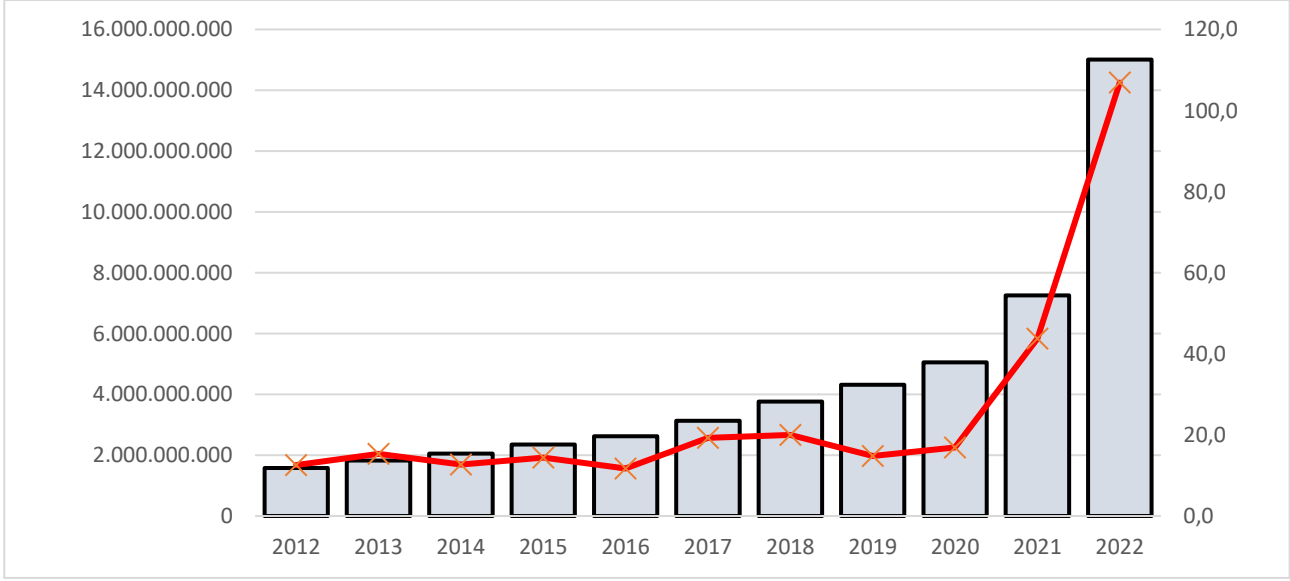

2012 Yılında kişi başına gayri safi yurtiçi hasıla 11.675 USD iken 2022 yılında 10.659 USD olarak gerçekleşmiştir. Kişi başına gayri safi yurtiçi hasıla 12.582 USD olarak en yüksek 2013 yılında gerçekleşmiştir. 2013-2020 yılları arasında GSYH'da düşüş trendi görülürken 2020 yılından sonra tekrar artışa geçtiği görülmektedir.

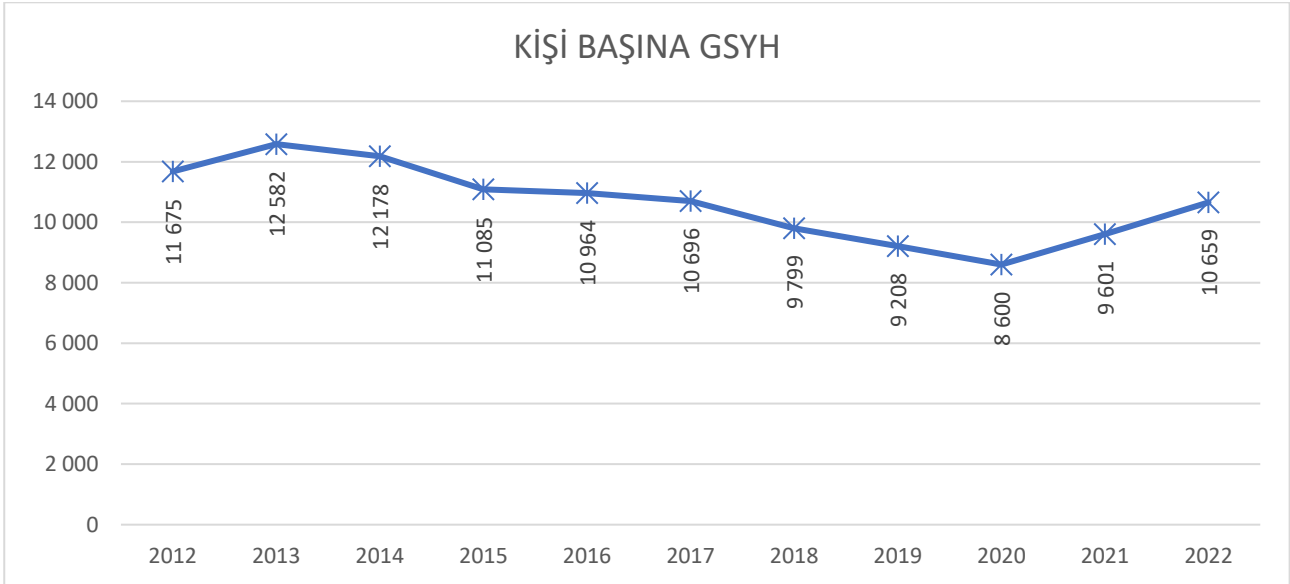

3.1.4 Gösterge Niteliğindeki Kurlar

Ekim 2022 tarihinde dolar 18,60 TL, Euro ise 18,28 TL iken Ekim 2023 tarihinde dolar 27,52, euro ise 28,99 TL'dir. Gösterge niteliğindeki kurlarda artış trendi görülmektedir. Mayıs 2023 tarihinden sonra kurlardaki artış hızlanmıştır.

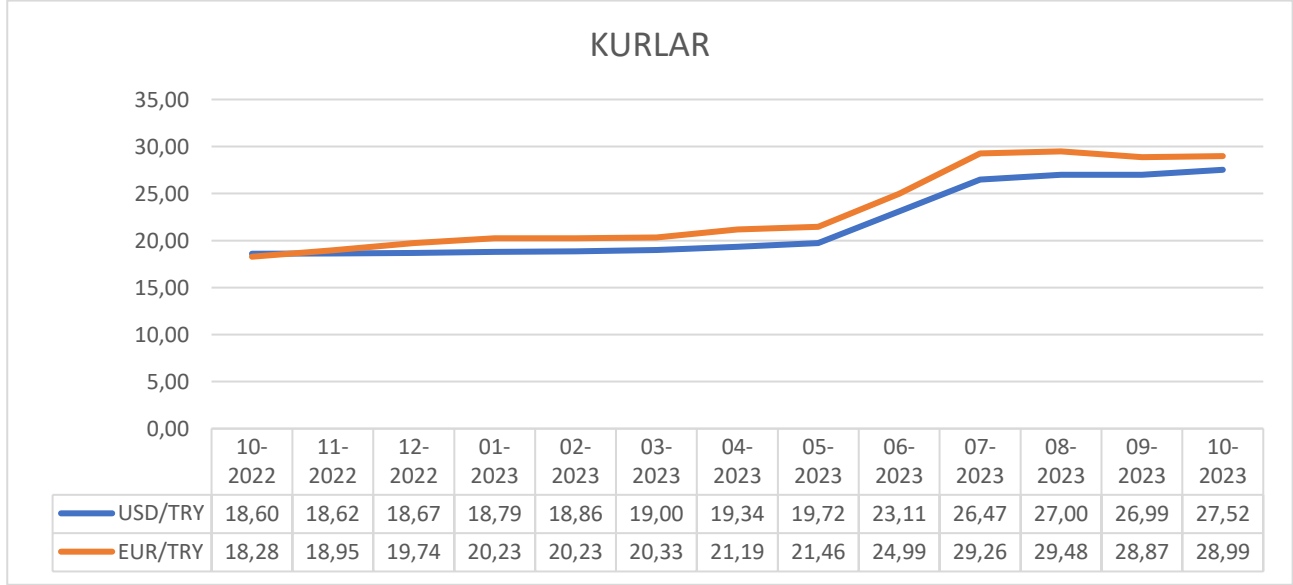

3.2 Türkiye Nüfus ve Demografi Verileri

Türkiye nüfusu 2013 yılında 75.627.384 kişi iken 2022 yıl sonunda 85.279.553'e çıkmıştır. Türkiye nüfusu 2013-2022 yılları arasında düzenli olarak artmıştır. Nüfus artış hızı incelendiğinde 2013-2022 yılları arasında en yüksek oran 2018 yılında, en düşük oran ise 2020 yılında görülmüştür. Türkiye nüfusu 2018 yılında %1,48 artarken 2022 yılında %0,71 artış görülmüştür.

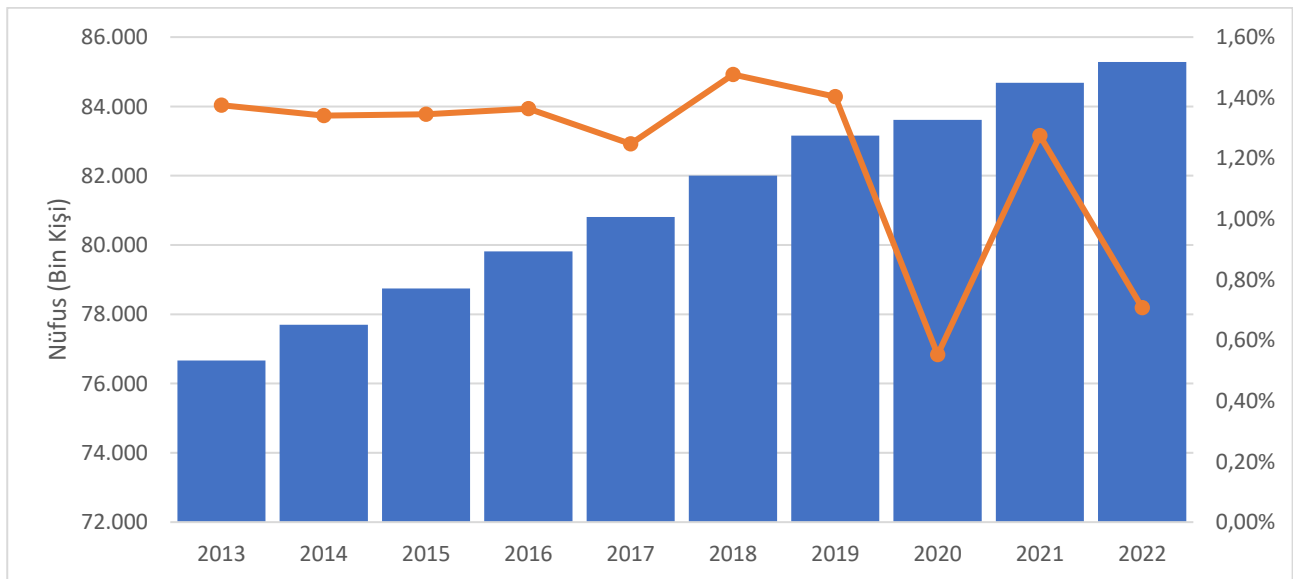

Türkiye'nin 2007 ve 2022 yılı nüfus piramitleri karşılaştırıldığında, doğurganlık ve ölümlülük hızlarındaki azalmaya bağlı olarak, yaşlı nüfusun arttığı ve ortanca yaşın yükseldiği görülmektedir. Yaş piramidi incelendiğinde 2007 yılında nüfusun en büyük kısmı 25-29 yaş aralığında iken 2022 yılında 5-9 yaş aralığındadır.

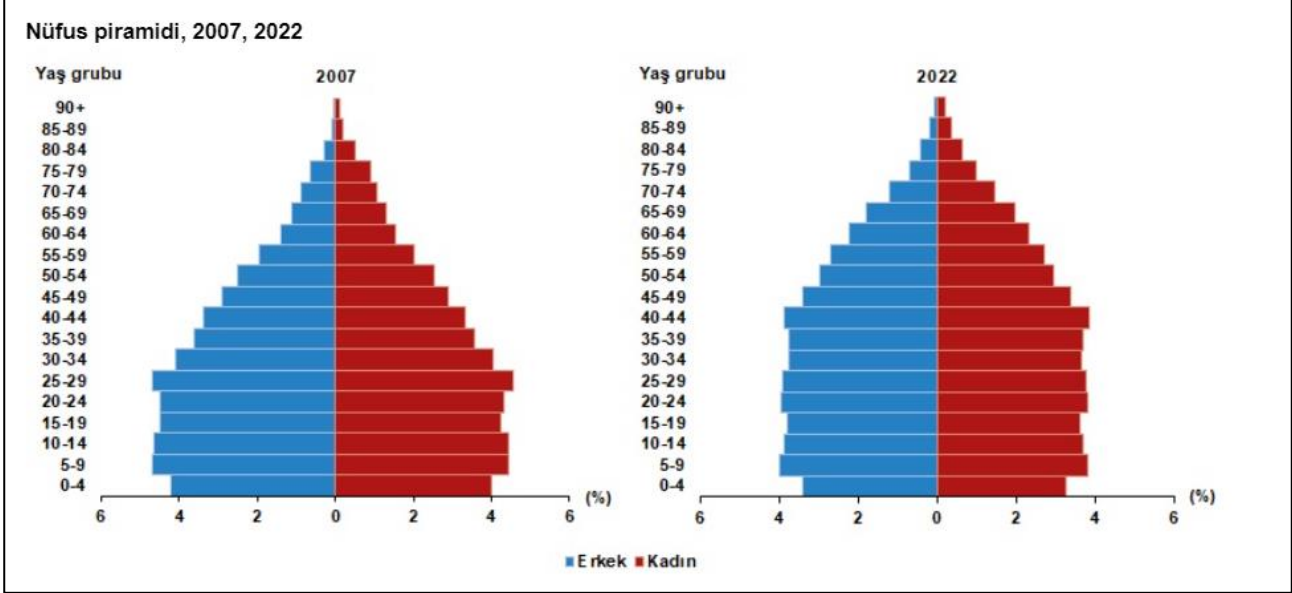

3.3 Türkiye Gayrimenkul ve İnşaat Sektörü

3.3.1 Konut Satış İstatistikleri

Konut satış istatistikleri incelendiğinde adet bazında konut satışlarının 2013-2020 yılları arasında düzenli olarak arttığı ve sonrasında düşüşe geçtiği gözlenmiştir. 2020 yılında 1.499.316 adet konut satılmış iken 2022 yılında 1.485.622 adet konut satılmıştır.

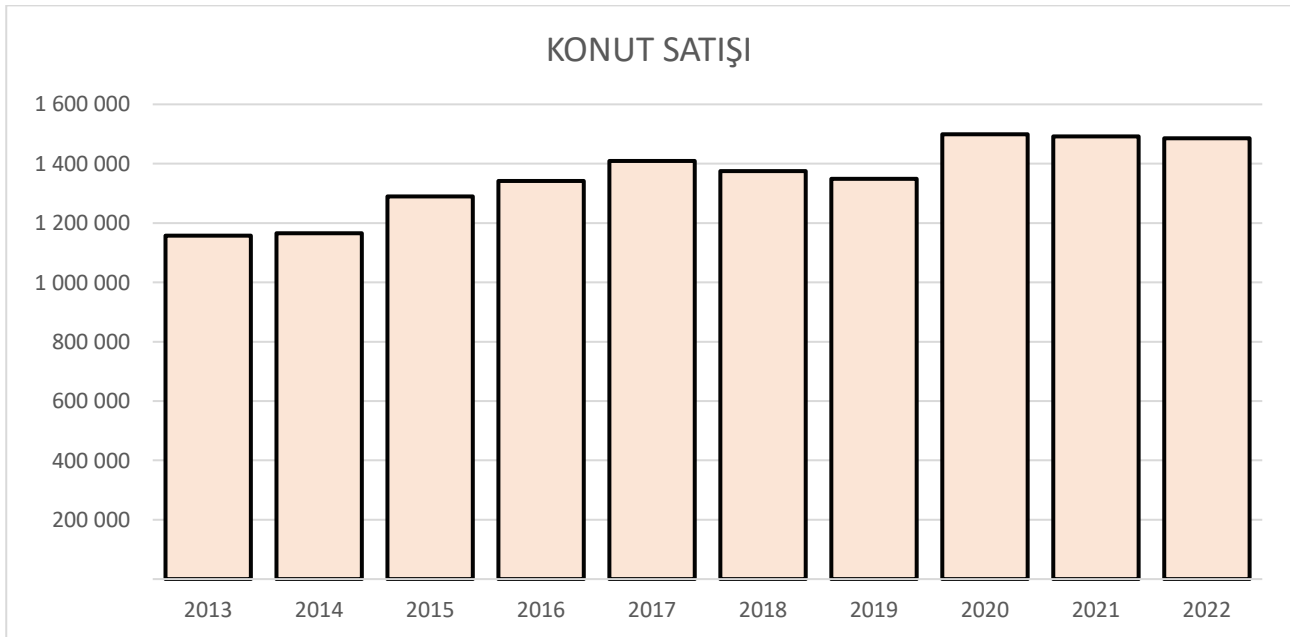

Satış şekline göre konut satış istatistikleri incelendiğinde 2013 yılında konu satışlarının %39,8'ipotekli olarak satılmışken 2023 yılında bu oran %19,1 olarak gerçekleşmiştir. İpotekli satışlar 2013 yılından 2019 yılına kadar artarken 2020 yılında artış yaşanmış olup sonra tekrar azalışa geçmiştir. İpotekli satışlardaki azalışın konut kredisi faiz oranlarındaki artış ve kredi değer oranındaki azalışa bağlı olduğu düşünülmektedir.

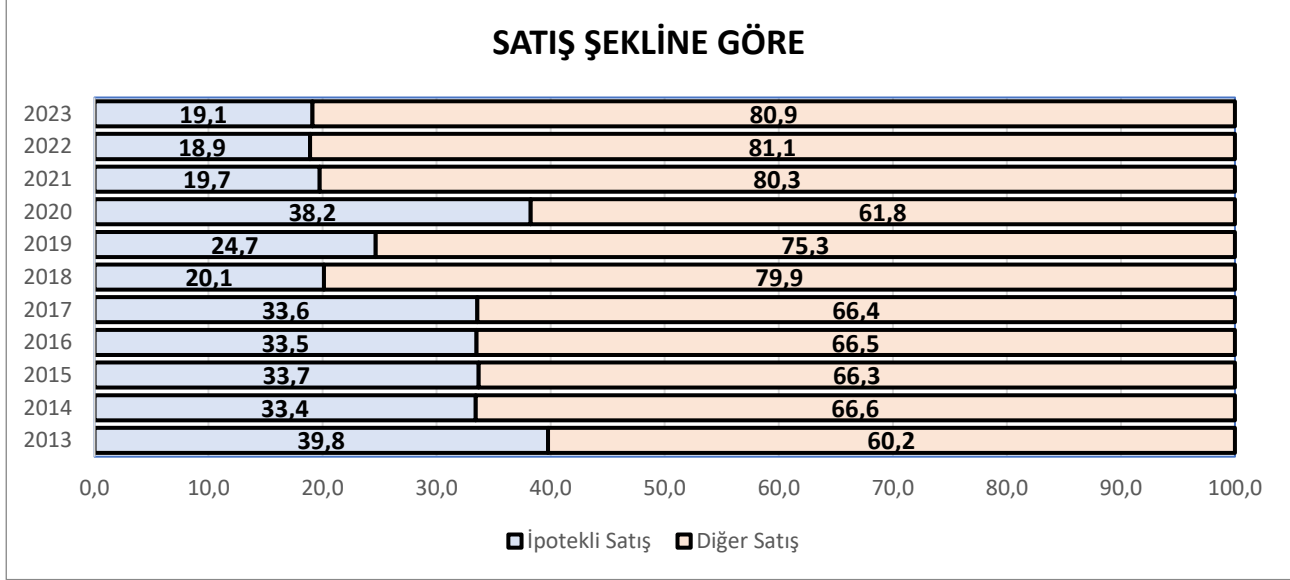

Konut satış istatistiklerine göre 2013 yılında satılan konutların %45,7'si ilk elden satış iken 2023 yılında %29,9'u ilk el satıştır. 2013-2018 yılları arasında konut satışları içerisinde ilk el satışların oranı artarken devam eden yıllarda düşüşe geçmiştir.

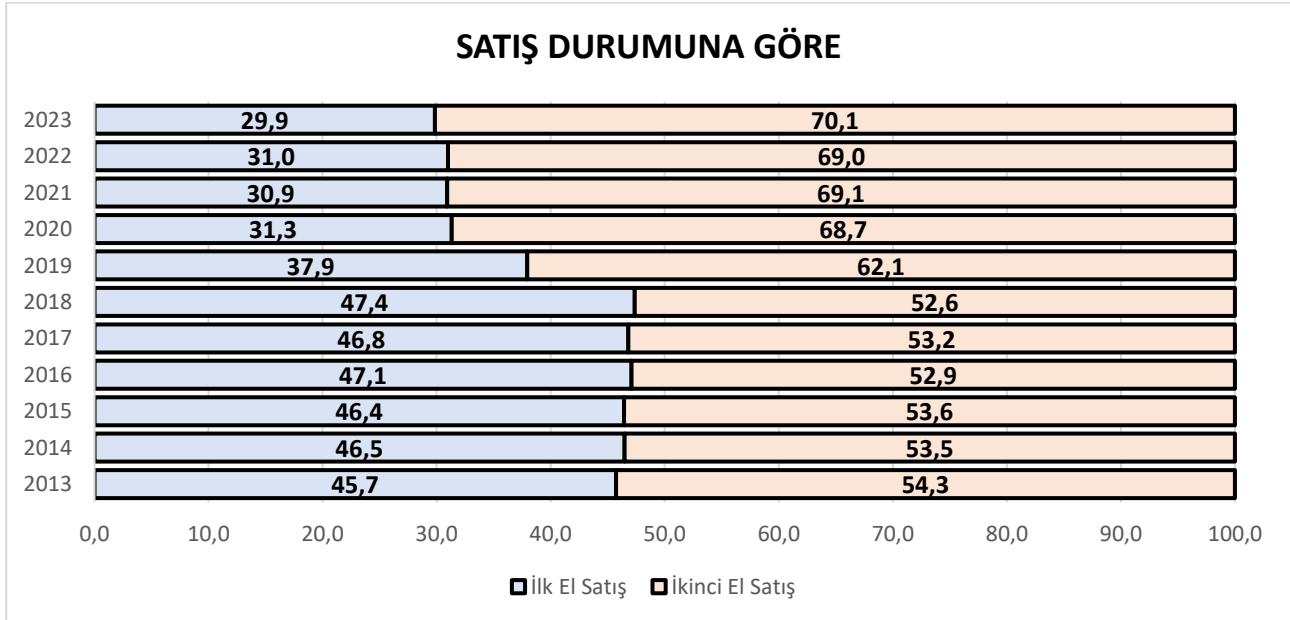

3.3.2 Yapı Ruhsatı ve Yapı Kullanma İzin Belgesi İstatistikleri

2012 yılında 158.749.723 m² inşaat için yapı ruhsatı 106.950.602 m² inşaat için ise yapı kullanma izin belgesi düzenlenmiş iken 2022 yılında 145.875.756 m² inşaat için yapı ruhsatı, 129.005.328 inşaat için ise yapı kullanma izin belgesi düzenlenmiştir.

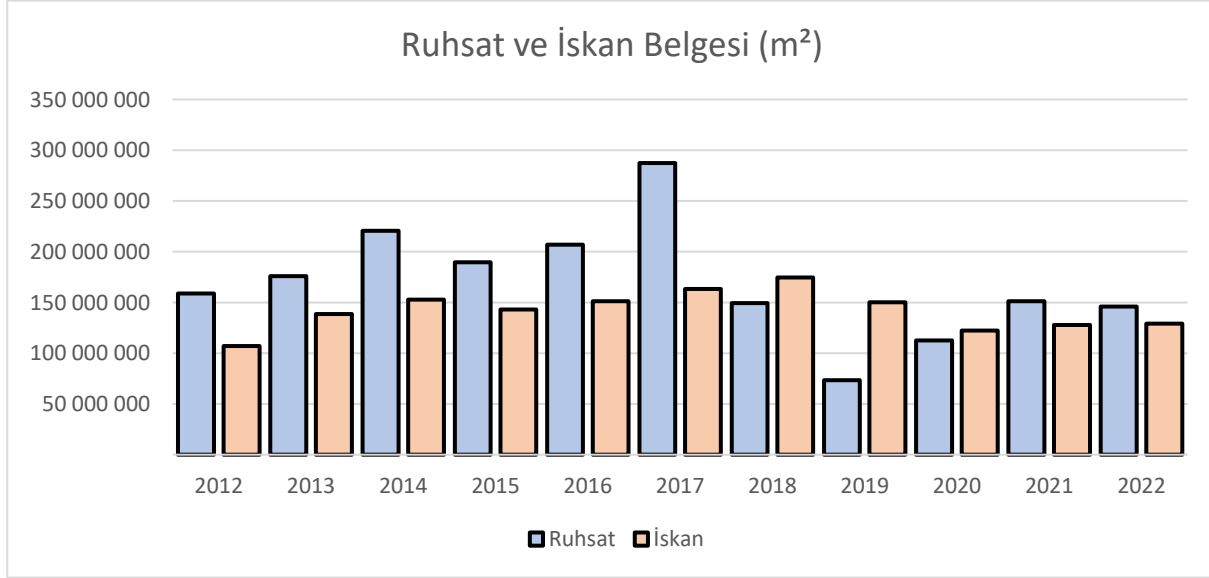

3.3.3 Konut Kredisi Faiz Oranı İstatistikleri

2018 yılının ilk çeyreğinde bankalarca kullanılan konut kredilerinin ortalama faiz oranı %14,56 iken bu oran 2023 yılının 3.çeyreğinde %36,54'e yükselmiştir. 2020 yılının 3.çeyreğinden bu yana konut kredisi faiz oranları artış trendindedir.

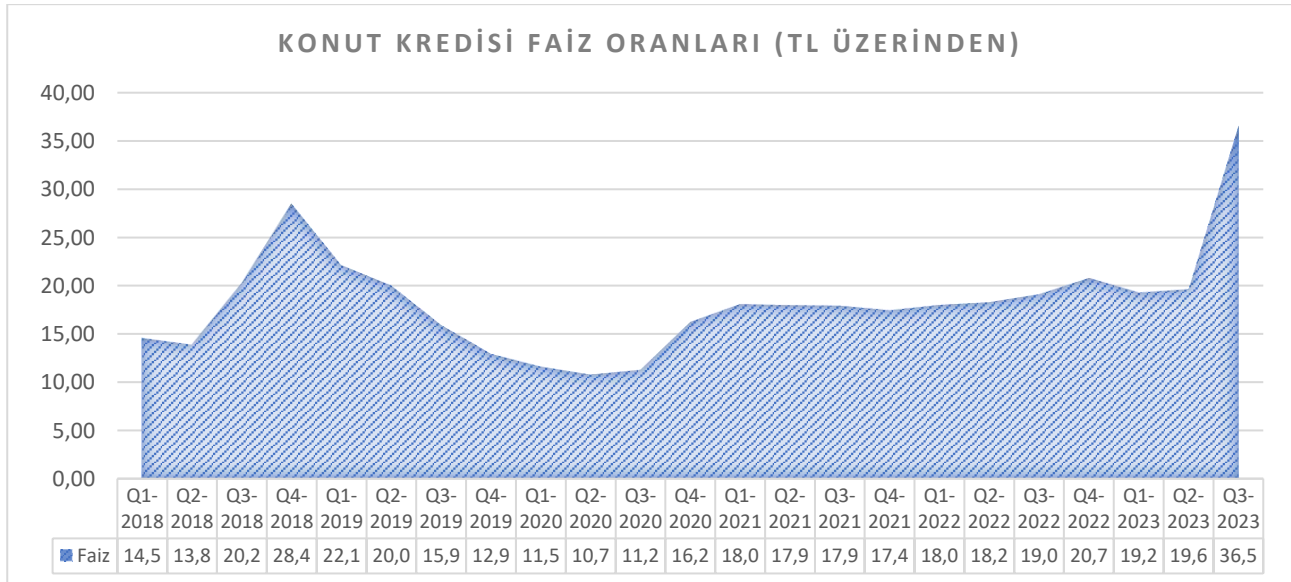

3.3.4 Konut Fiyat Endeksi

2012-2025 yılları arasında konut fiyat endeksindeki değişim artmış daha sonra 2018 yılına kadar azalış trendine girmiş olup ardından tekrar yükselişe geçmiştir. 2022 yılında konut fiyat endeksindeki değişim %168 olarak gerçekleşmiştir.

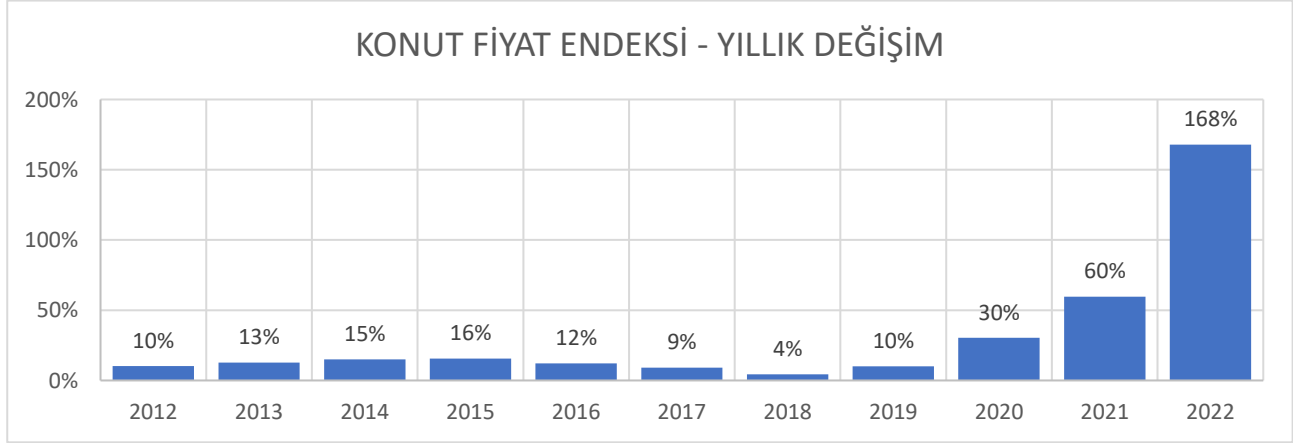

3.4 Gayrimenkulün Bulunduğu Bölgenin Analizi

3.4.1 İzmir İli

İzmir, Türkiye'nin bir ildir. Merkezi İzmir olan ilin nüfusu 2022 itibarıyla 4.462.056 kişidir. Yüzölçümü bakımından ülkenin yirmi üçüncü büyük ildir. Etrafı Aydın, Balıkesir, Manisa illeri, Ege Denizi ve Ege Adaları ile çevrilidir.



İzmir ilinin yüzölçümü 11.891 km²'dir. Türkiye Cumhuriyeti'nin en batı kısmında Ege Denizi'ne kıyısı olan bir ildir. Kuzeyde Balıkesir, doğuda Manisa, güneyde Aydın illeri ile komşudur. Dikili ilçesinin tam karşısında Yunanistan'ın Kuzey Ege Adaları coğrafi bölgesinin Midilli ili ve hem ilin hem coğrafi bölgenin yönetim merkezi olan Midilli şehri yer almaktadır.

İzmir ili içinde Ege Bölgesi'nin önemli akarsularından olan Gediz, Küçük Menderes ve Bakırçay akış gösterir. Diğer küçük akarsular arasında Güzelhisar Çayı ve Meles Çayı yer alır. İlde önemli büyüklükte bir göl yoktur. Göl sayılabilecek su birikintileri arasında en büyükleri Gölcük Gölü, Belevi Gölü, Çakalboğaz Gölleri ve Karagöl'dür. Madra Dağları, Yunt Dağları, Yamanlar Dağı, Nif Dağı, Bozdağlar, Aydın Dağları il sınırları içerisinde yer alır. İlin en yüksek noktası, Bozdağlar'ın Birgi yakınlarında bulunan 2.159 metre yüksekliğindeki tepesidir. Şehrin rakımı 2 metredir. Ama dağ eteklerine kurulu bazı semtleri 300-350 metreye kadar ulaşmaktadır.

İl bitki örtüsü yönünden Akdeniz ikliminin etkisi altındadır. Akdeniz bitkilerinin birçok türü bulunmaktadır. Yüzyıllarca aşırı otlatma, yangın ve tarla açma gibi nedenlerle ormanların ortadan kalktığı yerlerde, maki bitkileri bulunmaktadır. Maki florasına ardıç, pınal, kermes meşesi, zeytin, çitlembik, sakız, akçakesme, tespih, katırtırnağı gibi kuraklığa dayanıklı ağaçlar girer. Ormanlar il içerisinde 475.779 hektarlık bir alanı kaplar. Ormanların kapladığı alan, il arazisinin %40'ıdır.

Kentin nüfusu 1970-1985 arasında çok artmıştır. 1945 yılına kadar Türkiye'nin ikinci büyük şehridir. TÜİK verilerine göre İzmir aldığı göç en çok 186.000 kişiyle Manisa, 130.000 Mardin, 126.000 Erzurum, 120.000 Konya, 84.000 Aydın, 83.000 Afyonkarahisar ve diğer illerin nüfuslarına kayıtlı önemli bir nüfus vardır. Diğer şehirlere önemli oranlarda göç almıştır.

Adrese Dayalı Nüfus Kayıt Sistemi'nin 2022 verilerine göre 4.462.056 kişilik nüfusuyla İzmir, Türkiye'nin en kalabalık üçüncü ilidir. İlin en fazla nüfusa sahip ilçesi 522.404 kişiyle Buca olup ardından 479.338 kişi ile Karabağlar ve 454.470 kişi ile Bornova gelmektedir. En az nüfusa sahip ilçesi ise 12.030 kişilik nüfusu ile Beydağ'dır. Nüfus yoğunluğunun en fazla olduğu ilçe 13.844,8 kişi ile Konak'tır. Nüfusu en çok artan ilçe %4,6 ile Seferihisar iken nüfusu en çok azalan ilçe ise -%1,3 ile Beydağ'dır. İlin net nüfus artışı 36.267 kişi seviyesindedir. Yıllık nüfus artış hızı %0,8 ile Türkiye ortalamasının üzerindedir. Nüfus yoğunluğu km² başına 375,2 kişidir. İl nüfusunun 2.246.340'ını kadınlar, 2.215.716'sını ise erkekler oluşturmaktadır.

İzmir ili, 2018 yılı verisine göre gayri safi yurt içi hasıla bakımından 1233,5 milyar ile ülkenin üçüncü büyük ilidir. Kişi başına düşen gelirden ise 154.047 ile dördüncü sırada yer almaktadır. Brookings Institution ve JP Morgan'ın 2014 yılı baz alınarak oluşturulan ekonomide yükselen kentler sıralamasında İzmir 300 şehir arasında Makao'nun ardından 2. sırayı aldı. İzmir 2013'teki listede 6. sırada yer almaktaydı. Aynı listede Türkiye'den İstanbul 3, Bursa 4 ve Ankara 9. sırada yer almıştır. Yine bu rapora göre İzmir'deki 2014 yılındaki işsizlik oranı %6.6 olarak gerçekleşmiştir. 2013 yılı İnsani Gelişme Endeksi verisine göre İzmir, elde ettiği 0,770 puanla Ankara'nın ardından ikinci sırada yer aldı.

Aliağa Limanı ve İzmir Limanı, sırasıyla Türkiye'nin konteyner hacmi bakımından altıncı ve yedinci, kargo tonajı bakımından üçüncü ve on üçüncü büyük limanlarıdır.

İzmir, üç büyükşehir içerisinde kendine yetecek elektrik enerjisini üretebilen tek şehirdir. İlde 3.992 MW kurulu güce sahip elektrik santrali bulunmaktadır.

Eğitim ve öğretim açısından Türkiye'nin önemli merkezlerinden biri olan İzmir'de çeşitli sayılarda okul öncesi eğitim kurumu, ilköğretim ve orta dereceli eğitim veren okul vardır. Türkiye'nin en eski liselerinin ve özel eğitim kurumlarının arasında yer alan İngilizce eğitim veren Özel İzmir Amerikan Koleji (American Collegiate Institute) ve Fransızca eğitim veren Özel İzmir Saint-Joseph Lisesi (Lycée Saint-Joseph d'Izmir) ve yine Fransızca eğitim veren bir lise olan İzmir Özel Tevfik Fikret Lisesi (Lycée de Tevfik Fikret) İzmir'in Konak ilçesinde bulunmaktadır. Bunun yanında 1983 yılında eğitim vermeye başlayan ve Ege Üniversitesi kampüsü içerisinde bulunan İzmir Fen Lisesi Türkiye'nin en eski 3. fen lisesidir. Ayrıca İzmir'de 2020 itibarıyla aktif olan 11 üniversite bulunmaktadır. Bu üniversitelerde il genelinden öğrencilere eğitim verildiği gibi, il dışından ve öğrenci değişim programları ile yurtdışından gelen öğrencilere de eğitim verilmektedir.

İzmir'e kara, hava, deniz ve demiryolu ile ulaşılabilir. Kara yolu ile Türkiye'nin her yerinden otobüs ile ulaşılabilir. Hava yolu ile Adnan Menderes Havalimanı'ndan Türkiye'nin ve dünyanın birçok noktasına uçak seferleri vardır. Demiryolu ile Basmane Garı'ndan Tire, Ödemiş, Söke, Aydın, Nazilli, Denizli, Balıkesir, Bandırma, Uşak, Afyonkarahisar, Isparta, Konya ve Ankara'ya gün içerisinde karşılıklı tren seferleri vardır.

Kent içi toplu ulaşım İzmir Büyükşehir Belediyesi'nin yetki ve sorumluluğundadır. Toplu ulaşım hizmetlerinin hat ve güzergâhları ile birbirini tamamlaması için otobüs-vapur-metroda ulaşım hizmet bütünlüğü sağlanmıştır. Tüm toplu taşıma araçlarında bilet yerine geçen İzmirim Kart adlı elektronik bir kart İzmir ulaşımının bütünlüğünü sağladığı gibi ulaşımı hızlandırmaktadır.

3.4.2 Urla İlçesi

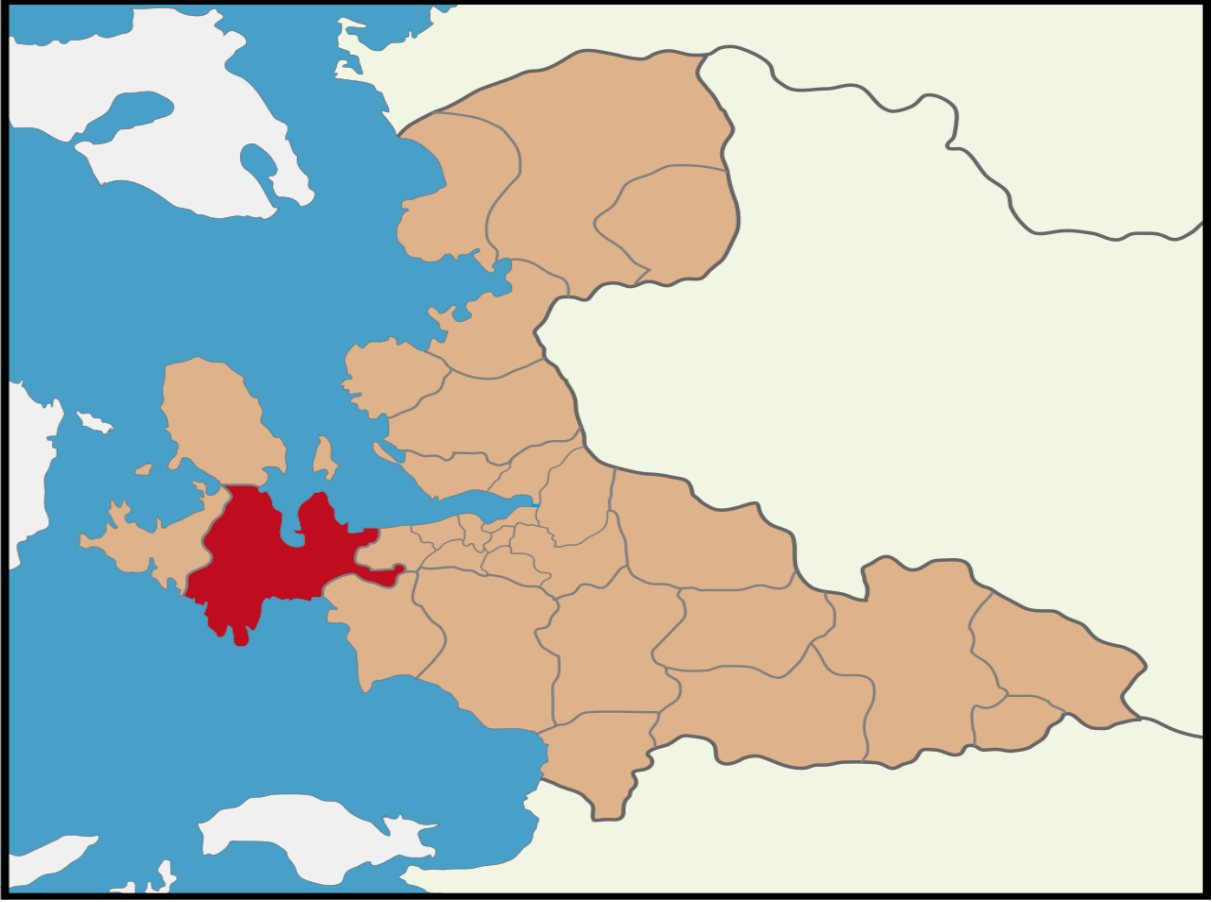

Urla, Türkiye'nin İzmir ilinin bir ilçesidir. İlçenin doğusunda Güzelbahçe ve Seferihisar, batısında Çeşme, kuzeybatısında Karaburun ve Ege Denizi, kuzeyinde İzmir Körfezi ve güneyinde Ege Denizi bulunmaktadır. Nüfusu TÜİK 2020 yılı verilerine göre 69.550'dir.

Urla'da yapılan arkeolojik araştırmalarda İskele Mahallesi'ndeki Limantepe Höyüğü'nün MÖ 4000'lere kadar tarihlenebilen bir merkez olduğu ortaya çıkarılmıştır. Buluntuların en önemlilerinden birisi kent limanı olup Ege Denizi'nin bilinen en eski limanlarından biri olduğu kabul edilmektedir. Antik Klazomenai kenti de liman bölgesinde yer alır. Kent, Antikçağ'da özellikle zeytinyağı üretimiyle önemli bir ticaret merkezi olmuştur. Şehir merkezine 35 km uzaklıkta yer alır. İlçenin doğusunda Güzelbahçe ve Seferihisar, batısında Çeşme, kuzeybatısında Karaburun ve Ege Denizi, kuzeyinde İzmir Körfezi ve güneyinde Ege Denizi bulunmaktadır. Yüzölçümü 727 km²'dir. Otuz altı mahallesi vardır. Belediye binası Hacısa, Urla'da konumlanmıştır.

İlçede 30 ilköğretim okulu ve 5 ortaöğretim kurumu bulunmaktadır. 6.764 öğrencinin eğitim gördüğü bu okullarda 441 öğretmen görev yapmaktadır. Yüksek öğretim kurumları bakımından ise ilçede İzmir Yüksek Teknoloji Enstitüsü'nün yerleşkesi, Ege Üniversitesi'ne bağlı Su Ürünleri Fakültesi, Dokuz Eylül Üniversitesi Deniz İşletmeciliği ve Yönetimi Yüksek Okulu bulunmaktadır.

4. GAYRİMENKUL İLE İLGİLİ BİLGİLER

4.1. Gayrimenkulün Konumu, Ulaşım ve Çevre Özellikleri

Değerleme konusu taşınmaz; İzmir ili, Urla ilçesi, Bademler Mahallesi sınırları içerisinde yer almaktadır.

Taşınmaza ulaşım tarifi; Ali Marım Bulvarı üzerinde güneybatı istikamette ilerlerken sola 646.Sokağa dönülür. 646.Sokak üzerinde yaklaşık 100 m ileride sol kolda değerlendirme konusu 262 ada 2 parsel yer almaktadır.

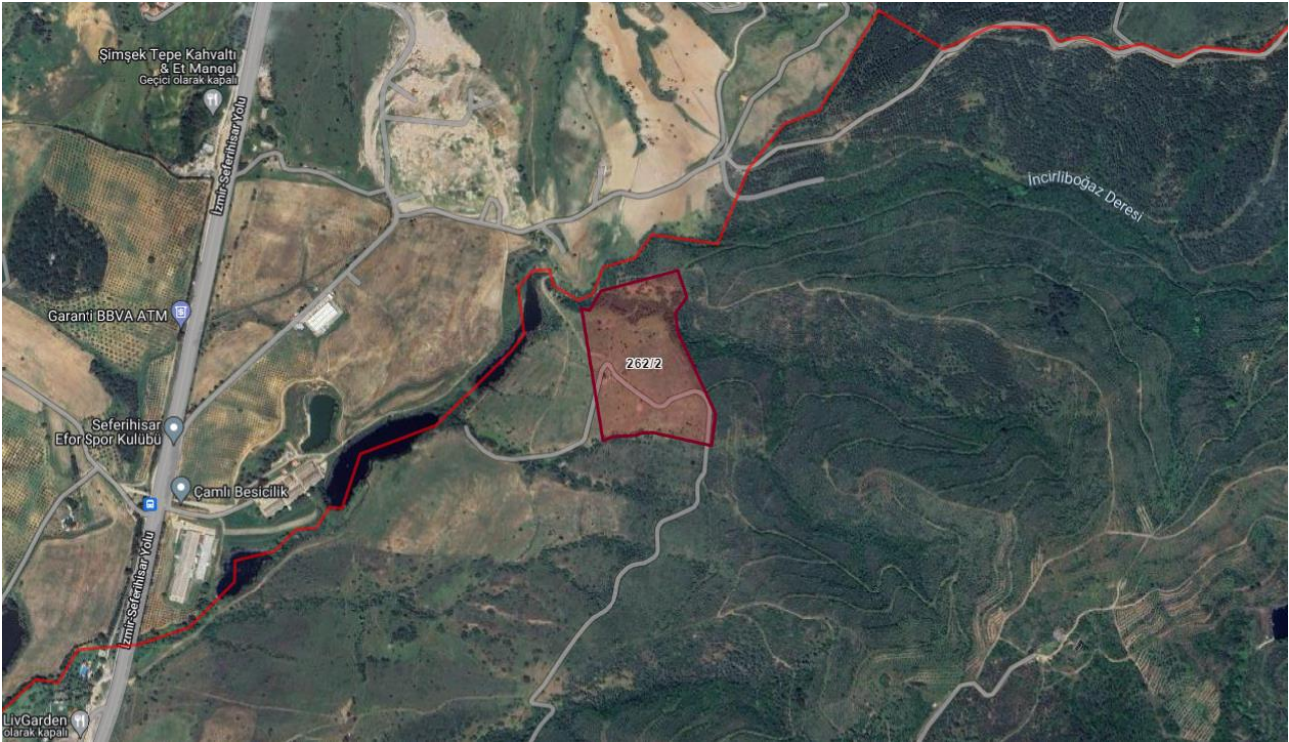

Taşınmazın bulunduğu bölge ticari ve konut bölgesi şeklinde yeni gelişmekte olan bir bölgedir. Teknik altyapılar tamamlanmış olup, kamu hizmetlerinden istifadesi tamdır. Bölge İzmir kentinin gelişmekte olan yerleşim alanlarından olup değerlendirme tarihinde değerlendirme konusu taşınmazların çevresinde inşaatı devam eden ve boş durumda olan imar parselleri bulunmaktadır. Taşınmazlara yakın mesafede; İzmir – Seferihisar Yolu, İncirliboğaz Deresi ve Hiç Zeytin Ormanı bulunmaktadır. Taşınmazlara ulaşım toplu taşıma araçları ve özel araçlarla sağlanamamaktadır. Ulaşım kadastral yollar ile sağlanabilmektedir.

4.2. Gayrimenkulün Tapu Kayıtları ve Mülkiyet Bilgileri

262 ADA 2 PARSEL NOLU TAŞINMAZIN TAPU KAYITLARI	
İli	İzmir
İlçesi	Urla
Mahallesi	Bademler
Zemin No	92052401
Sokağı	-
Mevkii	Bakılar
Pafta No	-
Ada No	262
Parsel No	2
Yüzölçümü	52.998,31 m ²
Ana Gayrimenkul Niteliği	Ham Toprak
Malik	EMLAK KONUT GAYRİMENKUL YATIRIM ORTAKLIĞI A.Ş.
Hisse Pay / Payda	1/1
Cilt / Sayfa No	21/2076
Tarih / Yevmiye No	29/05/2023-9525
Edinme Sebebi	4706 Sayılı Yasa Kapsamında Hazine Mallarının Satışı

4.3. Gayrimenkul Üzerindeki Takyidatlar ve İpotekler Hakkında Görüş

11.09.2023 tarihinde tarafınızca alınan Tapu Kayıt Örneğine göre taşınmaz üzerinde aşağıdaki tespitlerde bulunulmuştur.

Beyan- İmar Düzenlemesine alınmıştır.(13.04.2021 Tarih ve 5947 Yevmiye ile)

Beyan- Diğer (Konusu: 23621172420 TC Kimlik Nolu Venhar Eskicioğlu tarafından Urla İlçesi Bademler Mahallesi 262 ada 2 parselde kayıtlı taşınmaza ilişkin alınan 1088700 Başvuru Numaralı 15/08/2018 Düzenleme tarihli YZH4H401 Belge Numaralı Yapı Kayıt Belgesi iptal edilmiştir.Tarih:14/09/2021 Sayı 1719643.) (15/09/2021 Tarih ve 14684 Yevmiye No.)

Beyan- Diğer (Konusu: İsmail Dar tarafından bu taşınmaza ilişkin JR9URBRN ve R3G2STUR yapı kayıt belgeleri iptal edilmiştir.Tarih:14/09/2021 Sayı 1719257. (15/09/2021 Tarih ve 14686 Yevmiye No.)

Beyan- Diğer (Konusu: Eyüp Kaya tarafından 5136421 başvuru numaralı 28.06.2019 düzenleme tarihli yapı kayıt belgesi iptal edilmiştir.Tarih:14/09/2021 Sayı 1719976.) (15/09/2021 Tarih ve 14687 Yevmiye No.)

Beyan- Diğer (Konusu: İsmail Dar tarafından alınan 2816674 başvuru nolu 22.12.2018 tarih JR9URBRN belge nolu ve 2817526 başvuru numaralı 22.12.2018 tarihli R3G2STUR belge nolu Yapı Kayıt Belgeleri iptal edilmiştir.Tarih:14/09/2021 Sayı 1719257.) (20/09/2021 Tarih ve 15075 Yevmiye No.)

Beyan- Diğer (Konusu: 6306 Sayılı Kanun kapsamında kalmaktadır.)(103/06/2022 Tarih ve 12245 Yevmiye No.)

Beyan- Diğer (Konusu: 15.08.2018 tarih YZH4H401 Belge No. 22/12/2018 tarih JR9URBRN ve R3G2STUR Belge nolu yapı kayıt belgeleri iptal edilmiştir.) (13/09/2022 Tarih ve 19726 Yevmiye No)

Yapılan incelemede Taşınmaz üzerinde tasarrufunu etkileyecek herhan bir takyidat bulunmadığı görülmüştür.

4.4. Parselin İmar Durumu ve Yapılaşma Hakları

Urla Belediyesi İmar ve Şehircilik Müdürlüğü'nden alınan bilgilere göre;

Değerleme konusu 262 ada 2 parselin henüz imar uygulaması yapılmamış olup; 1/1000 ölçekli uygulama imar planında kısmen E:0,30 (2 Kat) Gelişme Konut Alanı, kısmen Park, kısmen Yol, Kısmen Dere, kısmen Otopark alanı içerisinde olacak şekilde yapılaşma koşullarına sahip olduğu bilgisi alınmıştır. İmar Uygulaması yapılıp onaylandıktan sonra yeniden değerlendirileceği bilgisi verilmiştir.

4.5. Gayrimenkulün Fiziki Özellikleri

Değerleme tarihinde üzerinde herhangi bir yapılaşma unsuru bulunmayan ham toprak nitelikli taşınmaz 52.998,31 m² yüzölçümüne sahiptir. Geometrik olarak yamuk forma sahip olup, topografyası kısmen eğimli, kısmen hafif eğimli ve kısmen düzdür. Parselin sınırlarını belirleyici herhangi bir yapı unsuru bulunmamakta olup taşınmazın üzeri doğal bitki örtüsü kaplıdır.

❖ **Olumlu Özellikler**

- İmar planı dahilinde olması
- Üzerinde yapılaşmaya engel bir unsur bulunmaması

❖ **Olumsuz Özellikler**

- Ulaşım imkanlarının kısıtlı olması
- İmar uygulamasının tamamlanmamış olması

4.6. Gayrimenkulün Değerleme Tarihi İtibariyle Hangi Amaçla Kullanıldığı, Gayrimenkul Arsa veya Arazi İse Üzerinde Herhangi Bir Yapı Bulunup Bulunmadığı ve Varsa, Bu Yapıların Hangi Amaçla Kullanıldığı Hakkında Bilgi

Değerleme tarihinde konu taşınmaz üzerinde inşai unsur bulunmamaktadır.

4.7. Gayrimenkulün Tasarrufunu Kısıtlayan veya Engelleyen Herhangi Bir Durum Olup Olmadığı Hakkında Bilgi

Takyidatlı tapu kayıt örneği üzerinde yapılan incelemelerde taşınmazların devredilmesini veya yararlanılmasını kısıtlayan herhangi bir kayıt görülmemiştir. Taşınmazlar değerlendirme tarihinde satılabilir durumdadır.

4.8. Son Üç Yıllık Dönemde Gayrimenkulün Mülkiyetinde, Hukuki Durumunda ve İmar Durumunda Meydana Gelen Değişiklikler

Söz konusu gayrimenkul 13/04/2021 tarih, 5947 yevmiye numaralı '3194/18.Maddeye göre İmar Düzenlemesine Alınma Belirtmesi' işlemi ile imar düzenlemesine alınmıştır. 03/06/2022 tarih, 12245 yevmiye

numaralı ‘6306 sayılı kanun kapsamında kalmaktadır.’ işlemi görmüştür. Bu işlem sonrasında 13/09/2022 tarihi itibari ile parsel üzerinde bulunan bütün Yapı Kayıt Belgeleri iptal edilmiştir.

4.9. Gayrimenkul Üzerinde Yapılmış Sözleşmeler ile İlgili Bilgiler

Değerleme konusu taşınmaz ile ilgili herhangi bir sözleşme bulunmamaktadır.

4.10. Varsa, Mevcut Yapıya veya İnşaatı Devam Eden Projeyle İlgili Tespit Edilen Ruhsata Aykırı Durumlara İlişkin Veriler

Değerleme tarihinde konu taşınmaz üzerinde inşai unsur bulunmamaktadır.

4.11. Gayrimenkul İçin Düzenlenmiş Olan Yasal Belgeler ve Geçerlilikleri Hakkında Bilgi

Rapora konu taşınmaz için düzenlenmiş olan herhangi bir mimari proje, yapı ruhsatı, yapı kullanma izin belgesi vb. evrak bulunmamaktadır.

4.12. Ruhsat Alınmış Yapılarda Yapılan Değişikliklerin 3194 Sayılı İmar Kanunu’nun 21.nci Maddesi Kapsamında Yeniden Ruhsat Alınmasını Gerektirir Değişiklikler Olup Olmadığı Hakkında Bilgi

Değerleme tarihinde konu taşınmazlar üzerinde inşai unsur bulunmamaktadır.

4.13. Gayrimenkul ile İlgili Alınmış Durdurma, Yıkım vb. Kararların Varlığı Hakkında Bilgiler

Taşınmaz için alınmış olan herhangi bir durdurma vb. olumsuz karar bulunmamaktadır.

4.14. Yapı Denetim Kanunu Gereğince Yapılan İncelemeler ile Yapı Denetim Şirketi Hakkında Bilgi ve Belgeler

Rapora konu parsel Ham Toprak vasfında olup üzerinde herhangi bir yapı bulunmadığından Yapı Denetim Kanuna tabi değildir.

4.15. Değerleme İşlemini Olumsuz Yönde Etkileyen veya Sınırlayan Faktörler

Değerleme çalışması süresi içinde, çalışmanın bitimine kadar geçen süre içinde değerlendirme işlemi olumsuz yönde etkileyen veya sınırlayan bir faktör olmamıştır.

4.16. Değerleme Tarihinde Gayrimenkulün Yapılaşma Durumu ve Kullanım Amacı

Değerleme tarihinde taşınmazların üzerinde herhangi bir yapılaşma unsurunun bulunmadığı gözlenmiş olup üzerlerinin doğal bitki örtüsü ile kaplı olduğu ve herhangi bir ekonomik faaliyet için kullanılmadıkları tespit edilmiştir.

4.17. Eğer belirli bir projeye istinaden değerlendirme yapılıyorsa, projeye ilişkin detaylı bilgi ve planların ve söz konusu değerlerin tamamen mevcut projeye ilişkin olduğuna ve farklı bir projenin uygulanması durumunda bulunacak değerlerin farklı olabileceğine ilişkin açıklama

Değerleme işlemi 262 Ada 2 parselin günümüz koşullarında piyasa değerlerinin tespit edilmesi için yapılmış olup herhangi bir proje değerlemesi bulunmamaktadır.

4.18. Gayrimenkulün Enerji Verimlilik Sertifikası Hakkında Bilgi

Gayrimenkul üzerinde herhangi bir yapı bulunmadığından enerji verimlilik sertifikası da yoktur.

5. DEĞERLEME YÖNTEMLERİ

5.1. Pazar Yaklaşımı

Uluslararası Değerleme Standartlarınının 20. Maddesinde açıklanmış olan pazar yaklaşımı; Pazar yaklaşımı varlığın, fiyat bilgisi elde edilebilir olan aynı veya karşılaştırılabilir (benzer) varlıklarla karşılaştırılması suretiyle gösterge niteliğindeki değerlerin belirlendiği yaklaşımı ifade eder. Pazar yaklaşımının uygulanmasını veya bu yaklaşıma ağırlık verilmesi gereken durumlar sırasıyla şunlardır: a) değerlendirme konusu varlığın değer esasına uygun bir bedelle son dönemde satılmış olması, b) değerlendirme konusu varlığın veya buna önemli ölçüde benzerlik taşıyan varlıkların aktif olarak işlem görmesi, c) önemli ölçüde benzer varlıklar ile ilgili sık yapılan ve/veya güncel gözlemlenebilir işlemlerin söz konusu olması.

Değerleme standartlarında karşılaştırılabilir işlemler (emsal karşılaştırma) yöntemi ve borsadaki kılavuz emsaller yöntemi olmak üzere iki farklı yöntemden bahsedilmiş olup gayrimenkul değerlendirme işlemlerinde genel olarak karşılaştırılabilir işlemler veya diğer bir adı ile emsal karşılaştırma yöntemi kullanılmaktadır.

5.2. Gelir Yaklaşımı

Uluslararası Değerleme Standartlarınının 40. Maddesinde açıklanmış olan gelir yaklaşımı yöntemi şu şekilde açıklanmaktadır: Gelir yaklaşımı, gösterge niteliğindeki değerlerin, gelecekteki nakit akışlarının tek bir cari değere dönüştürülmesi ile belirlenmesini sağlar. Gelir yaklaşımında varlığın değeri, varlık tarafından yaratılan gelirlerin, nakit akışlarının veya maliyet tasarruflarının bugünkü değerine dayanılarak tespit edilir.

Gelir yaklaşımının uygulanmasını veya bu yaklaşıma ağırlık verilmesi gereken durumlar sırasıyla şunlardır: a) varlığın gelir yaratma kabiliyetinin katılımcının gözüyle değeri etkileyen çok önemli bir unsur olması, b) değerlendirme konusu varlıkla ilgili gelecekteki gelirin miktarı ve zamanlamasına ilişkin makul tahminler mevcut olmakla birlikte, ilgili pazar emsallerinin varsa bile az sayıda olması.

Değerleme standartlarında gelir yaklaşımı yöntemleri açıklanırken indirgeniş nakit akışları yönteminden bahsedilmiş olup gayrimenkul değerlendirme işlemlerinde hasıla kapitalizasyonu, kira çarpanı vb. gelir yöntemleri kullanılabilir. Değerleme standartlarında gelir yaklaşımı yöntemleri açıklanırken indirgeniş nakit akışları yönteminden bahsedilmiş olup gayrimenkul değerlendirme işlemlerinde hasıla kapitalizasyonu, kira çarpanı vb. gelir yöntemleri kullanılabilir.

5.3. Maliyet Yaklaşımı

Maliyet yaklaşımı yöntemleri temelde ikame maliyeti yöntemi, yeniden üretim maliyeti yöntemi ve toplama yöntemi olmak üzere 3 farklı teknikte uygulanabilmektedir. Uluslararası değerlendirme standartlarında bu yöntemler sırası ile şu şekilde açıklanmıştır: (a) ikame maliyeti yöntemi: gösterge niteliğindeki değer eşdeğer fayda sağlayan benzer bir varlığın maliyetinin hesaplanmasıyla belirlendiği yöntem. (b) yeniden üretim maliyeti yöntemi: gösterge niteliğindeki değer varlığın aynısının üretilmesi için gerekli olan maliyetin hesaplanmasıyla belirlendiği yöntem. (c) toplama yöntemi: varlığın değerinin bileşenlerinin her birinin değeri toplanarak hesaplandığı yöntemdir.

6. KULLANILAN DEĞERLEME YÖNTEMLERİ

6.1. Değerleme Yöntemleri

Taşınmazların değerlemesinde, “**Pazar Değeri Yöntemlerinden Emsal Karşılaştırma Yöntemi ve Proje Geliştirme Yöntemi**” kullanılmıştır. Bu yöntemlerin uygulanmasına yönelik olarak, taşınmazların bulunduğu bölgede pazar araştırması ve analizleri yapılmıştır. Pazar araştırmasında, değer tespitine yönelik uygulanan yöntemler için aşağıdaki açıklanan hususlar dikkate alınmıştır.

6.2. Pazar Yaklaşımını Açıklayıcı Bilgiler, Konu Gayrimenkullerin Değerlemesi İçin Bu Yaklaşımın Kullanılma Nedeni

Uluslararası Değerleme Standartları UDS 105 Değerleme Yaklaşımı ve Yöntemleri Madde 20.1’e Pazar yaklaşımı “varlığın, fiyat bilgisi elde edilebilir olan aynı veya karşılaştırılabilir (benzer) varlıklarla karşılaştırılması suretiyle gösterge niteliğindeki değer belirlendiği yaklaşımı ifade eder.

Bu yöntemde, yakın dönemde pazara çıkarılmış ve satışı gerçekleşmiş benzer gayrimenkuller dikkate alınarak, pazar değerini etkileyebilecek kriterler çerçevesinde fiyat ayarlaması yapıldıktan sonra konu taşınmazlar için ortalama m² birim pazar değeri belirlenmiştir.

Bulunan emsaller, konum, fonksiyonel kullanım ve büyüklük gibi kriterler dahilinde karşılaştırılmış, emlak pazarının güncel değerlendirmesi için emlak pazarlama firmaları ile görüşülmüş; ayrıca ofisimizdeki data ve bilgilerden faydalanılmıştır. Uluslararası Değerleme Standartları UDS 105 Değerleme Yaklaşımı ve Yöntemleri Madde 20.2 maddesinin b ve c bentlerine göre; “değerleme konusu varlığın veya buna önemli ölçüde benzerlik taşıyan varlıkların aktif olarak işlem görmesi ve/veya önemli ölçüde benzer varlıklar ile ilgili

sık yapılan ve/veya güncel gözlemlenebilir işlemlerin söz konusu olması” Pazar yaklaşımı yönteminin uygulanmasını sağlamaktadır.

Bölge genelinde yapılan incelemelerde rapor konu taşınmazlara emsal olabilecek satılık arsa emsallerinin yeterli olması ve bölgedeki fiyatların kendi içerisinde istikrarlı hareket etmesi sebebiyle emsal karşılaştırma yöntemi kullanılmıştır.

Ayrıca bölgede taşınmazlar üzerinde inşa edilebilecek nitelikte ve yeterli sayıda konut ve ticari yapı ilanının olmasından dolayı emsal karşılaştırma yönteminin sonuçlarını doğrulamak adına proje geliştirme yaklaşımı da kullanılmıştır.

6.3. Emsal Karşılaştırma Yöntemi

Bu değerlendirme yönteminde bölgede değerlemesi istenilen gayrimenkuller ile ortak temel özelliklere sahip karşılaştırılabilir örnekler incelenir. Analiz edilen gayrimenkullerin türü ile ilgili olarak mevcut bir pazarın varlığı peşinen kabul edilir. Bu piyasadaki alıcı ve satıcıların gayrimenkuller hakkında oldukça iyi düzeyde bilgi sahibi olduğu ve bu nedenle zamanın önemli bir faktör olmadığı kabul edilir. Gayrimenkulün piyasada makul bir satış fiyatı ile makul bir süre için kaldığı kabul edilir. Seçilen karşılaştırılabilir örneklerin değer tespitine konu gayrimenkul ile ortak temel özelliklere sahip olduğu kabul edilir. Seçilen karşılaştırılabilir örneklere ait verilerin, fiyat düzeltmelerinin yapılmasında değerlendirme tarihindeki sosyo-ekonomik koşulların geçerli olduğu kabul edilir.

Söz konusu gayrimenkullerin değer tespitinde Emsal karşılaştırma yönteminin uygulanmasında, değerlemeye konu taşınmazların konumlandığı bölgede yer alan benzer niteliklere sahip arsa emsalleri araştırılmıştır. Taşınmazların konumları, alanları, imar özellikleri itibari ile yapılaşmaya uygun konumda olmaları ve İzmir Kentinin gelişmekte olan alanlarından birinde konumlanmakta olmaları göz önünde bulunarak piyasa araştırması yapılmıştır.

6.3.1. Pazar Yaklaşımı Yönteminde Kullanılan Emsaller

❖ Pazar Yaklaşımında Kullanılan Arsa Emsallerinin Açıklama Tablosu

EMSA L NO	İLGİLİ İLETİŞİM BİLGİLERİ	KONUM VE NİTELİĞİ	FİYAT (TL)	YÜZÖLÇÜMÜ (m ²)	BİRİM SATIŞ FİYATI (TL/m ²)
1	ALESTA VİYA 0 (530) 967 17 87	Değerleme konusu taşınmazlarla aynı bölgede bulunan 490 m ² yüzölçümlü konut imarlı arsa pazarlık paylı 8.400.000 ₺'den satılıktır.	8.400.000	490,00	17.142
2	REALTY WORLD 0 (555) 701 05 80	Değerleme konusu taşınmazlarla aynı bölgede bulunan 850 m ² yüzölçümlü konut imarlı arsa pazarlık paylı 11.850.000 ₺'den satılıktır.	11.850.000	850,00	13.941

EMSA L NO	İLGİLİ İLETİŞİM BİLGİLERİ	KONUM VE NİTELİĞİ	FİYAT (TL)	YÜZÖLÇÜMÜ (m ²)	BİRİM SATIŞ FİYATI (TL/m ²)
3	EGEM EMLAK 0 (505) 826 93 42	Değerleme konusu taşınmazlarla aynı bölgede bulunan 800 m ² yüzölçümlü konut imarlı arsa pazarlık paylı 11.700.000 ₺'den satılıktır.	11.700.000	800,00	14.625
4	A TAKIMI EMLAK 0 (532) 300 29 69	Değerleme konusu taşınmazlarla aynı bölgede bulunan 29.511 m ² yüzölçümlü konut+ticaret imarlı olan arsa pazarlık paylı 679.000.000 ₺'den satılıktır.	679.000.000	29.511,00	23.008
5	ŞAKİR YAY 0 (555) 597 65 15	Değerleme konusu taşınmazlarla aynı bölgede bulunan 6.700 m ² yüzölçümlü konut imarlı arsa pazarlık paylı 115.000.000 ₺'den satılıktır.	115.000.000	6.700,00	17.164
6	TORUNLAR EMLAK 0 (532) 320 23 76	Değerleme konusu taşınmazlarla aynı bölgede bulunan 750 m ² yüzölçümlü konut imarlı arsa pazarlık paylı 11.000.000 ₺'den satılıktır.	11.000.000	750,00	14.666

❖ **Pazar Yaklaşımında Kullanılan Arsa Emsallerinin Uyumlaştırma ve Şerefiyelendirme Tablosu**

Emsal No	Emsal 1	Emsal 2	Emsal 3	Emsal 4	Emsal 5	Emsal 6
Emsalin Durumu	Satılık	Satılık	Satılık	Satılık	Satılık	Satılık
İlan Veren Kurum/Kişi	ALESTA VİYA	REALTY WORLD	EGEM EMLAK	A TAKIMI EMLAK	ŞAKİR YAY	TORUNLAR EMLAK
İlana Veren Tel. No.	0 (530) 967 17 87	0 (555) 701 05 80	0 (505) 826 93 42	0 (532) 300 29 69	0 (555) 597 65 15	0 (532) 320 23 76
Satış Fiyatı (TL)	8.400.000,00	11.850.000,00	11.700.000,00	679.000.000,00	115.000.000,00	11.000.000,00
Pazarlık Oranı	20%	20%	20%	20%	20%	20%
Pazarlık Sonrası Fiyat (TL)	6.720.000,00	9.480.000,00	9.360.000,00	543.200.000,00	92.000.000,00	8.800.000,00
Yüzölçümü (m ²)	490,00	850,00	800,00	29.511,00	6.700,00	750,00
İmar Durumu	Lejant	KONUT	KONUT	KONUT	KONUT+TİCARET	KONUT
	TAKS	-	-	-	-	-
	KAKS	0,30	0,30	0,30	0,30	0,30
	Hmax	2 Kat	2 Kat	2 Kat	2 Kat	2 Kat
Birim Fiyat (TL/m ²)	13.714,29	11.152,94	11.700,00	18.406,70	13.731,34	11.733,33
Konum Karşılaştırması	Çok İyi	Çok İyi	Çok İyi	Çok İyi	Çok İyi	Çok İyi
Konum Şerefiyesi	-40%	-30%	-30%	-40%	-45%	-40%
Alan Karşılaştırması	Küçük	Küçük	Küçük	Küçük	Küçük	Küçük
Alan Şerefiyesi	-15%	-15%	-15%	-5%	-10%	-15%
Geometri ve Topografya Karşılaştırması	Benzer	Benzer	Benzer	Benzer	Benzer	Benzer
Geometri ve Topografya Şerefiyesi	0%	0%	0%	0%	0%	0%
İmar Karşılaştırması	Benzer	Benzer	Benzer	İyi	Benzer	Benzer
İmar Şerefiyesi	0%	0%	0%	-20%	0%	0%

Toplam Şerefiye	-55%	-45%	-45%	-65%	-55%	-55%
Şerefiyeli Birim Değer (TL/m ²)	6.171,43	6.134,12	6.435,00	6.442,34	6.179,10	5.280,00
Ortalama Şerefiyeli Birim Değer (TL/m²)	6.107,00					

❖ Pazar Yaklaşımında Kullanılan Arsa Emsallerini Gösterir Uydu Görüntüsü



6.3.2. Pazar Yaklaşımı ile Ulaşılan Sonuç

Emsal karşılaştırma yöntemi çerçevesinde değerlendirme konusu taşınmazların konumlu olduğu bölgede bulunan ve satılmak üzere pazara çıkarılan, taşınmazlar ile benzer özelliklere sahip arsa nitelikli taşınmazlar araştırılmıştır. Emsal karşılaştırma tekniğinde, satılık parsellerin ortalama birim değeri hesaplanmıştır. Yapılan araştırmalar sonucunda bölgedeki **konut alanı lejanlı** parsellerin **ortalama birim değerinin 5.200 ile 6.500 TL/m²** arasında olduğu sonucuna ulaşılmıştır.

Rapora konu parseller için emsal karşılaştırma yöntemi ile ulaşılan **toplam piyasa değeri 317.989.860,00 TL** olarak tespit ve takdir edilmiştir. Değerleme işlemine ilişkin detay tabloları rapor ekinde yer almaktadır.

6.4. Proje Geliştirme Yöntemi

Değerleme konusu taşınmazların mevcut imar koşulları çerçevesinde taşınmazların üzerinde proje geliştirildiği varsayılarak taşınmaz değerlerine ulaşılmıştır. Yöntemin uygulaması için Emlak Konut Gayrimenkul Yatırım Ortaklığı için geçerli olan iskonto oranının, bölgedeki konutların ve ticari yapıların birim satış değerlerinin, konut fiyat artış oranının ve bölgede yapılan kat karşılığı hasılat paylaşım sözleşmelerinde uygulanan kat karşılığı oranının tespit edilmesi gerekmektedir.

Bölgedeki emlak yetkilileri ile yapılan görüşmelerde kat karşılığı oranının %40 olduğu bilgisi alınmıştır.

Taşınmazın düzenleme ortaklık payı kesintisinin maksimum %45 olacağı bilgisi şifahen alınmış olup net imar parseli alanı kesinti miktarları göz önünde bulundurularak hesaplanmıştır.

TCMB tarafından yayınlanan konut fiyat endeksi kullanılarak konut fiyat artış oranı tespit edilmiştir. Buna göre İzmir ilinde 09.2018- 06.2023 tarihleri arasında gerçekleşen ortalama konut fiyat artışı aylık %3,75 (yıllık %45) olarak hesaplanmıştır.

6.4.1. Bölgedeki Konut Nitelikli Taşınmazların Satış Fiyatlarının Tespiti

Taşınmazların konumlu olduğu bölgede satılmak üzere pazara çıkarılan ve değerlendirme konusu parseller üzerinde üretilebilmesi mümkün olan konutlar ve ticari yapılar ile benzer özelliklere sahip olan yapılar araştırılmıştır. Yapı yaşları, konumları, büyüklüğü vb. özellikleri karşılaştırılmış ve gerekli uyumlaştırmalar yapılmıştır. **Buna göre değerlendirme konusu parseller üzerinde konut projesi yapılması durumunda değerlendirme tarihindeki ortalama birim değeri 63.000 ile 76.000 TL/m² arasında olacağı tespit edilmiştir.** Nakit akışları düzenlenirken birim değerler konut fiyat artış oranı çerçevesinde artırılmıştır.

❖ **Proje Geliştirme Yaklaşımında Kullanılan Konut Emsallerinin Açıklama Tablosu**

EMSAL NO	İLGİLİ İLETİŞİM BİLGİLERİ	KONUM VE NİTELİĞİ	FİYAT (TL)	BRÜT ALAN (m ²)	BİRİM SATIŞ FİYATI TL/m ²
1	DOĞAN EMLAK 0 (533) 023 18 93	Değerleme konusu taşınmazlarla aynı bölgede bulunan 210,00 m ² brüt alanlı villa pazarlıklı olarak 19.900.000 ₺'den satılıktır.	19.900.000	210,00	94.762
2	WINNERS 0 (534) 203 73 79	Değerleme konusu taşınmazlarla aynı bölgede bulunan 250,00 m ² brüt alanlı villa pazarlıklı olarak 23.000.000 ₺'den satılıktır.	23.000.000	250,00	92.000
3	COLDWELL BANKER 0 (542) 407 71 33	Değerleme konusu taşınmazlarla aynı bölgede bulunan 250,00 m ² brüt alanlı villa pazarlıklı olarak 17.850.000 ₺'den satılıktır.	17.850.000	250,00	71.400
4	ALESTA VİYA 0 (533) 521 93 94	Değerleme konusu taşınmazlarla aynı bölgede bulunan 160,00 m ² brüt alanlı mesken pazarlıklı olarak 12.500.000 ₺'den satılıktır.	12.500.000	160,00	78.125

❖ **Proje Geliştirmede Kullanılan Konut Emsallerinin Uyumlaştırma ve Şerefiyelendirme Tablosu**

Emsal No	Emsal 2	Emsal 3	Emsal 4	Emsal 5
Emsalin Durumu	Satılık	Satılık	Satılık	Satılık
İlan Veren Kurum/Kişi	DOĞAN EMLAK	WINNERS	COLDWELL BANKER	ALESTA VİYA
İlana Veren Tel. No.	0 (533) 023 18 93	0 (534) 203 73 79	0 (542) 407 71 33	0 (533) 521 93 94
Satış Fiyatı (TL)	19.900.000,00	23.000.000,00	17.850.000,00	12.500.000,00
Pazarlık Oranı	5%	5%	5%	5%
Pazarlık Sonrası Fiyat (TL)	18.905.000,00	21.850.000,00	16.957.500,00	11.875.000,00
Brüt Alan (m ²)	210,00	250,00	250,00	160,00
Birim Fiyat (TL/m ²)	90.023,81	87.400,00	67.830,00	74.218,75
Konum Karşılaştırması	Benzer	Benzer	Benzer	Benzer
Konum Şerefiyesi	0,00%	0,00%	0,00%	0,00%
Alan Karşılaştırması	Normal	Normal	Normal	Normal
Alan Şerefiyesi	0,00%	0,00%	0,00%	0,00%
Kat	Zemin	Zemin	Zemin	Zemin
Kat Şerefiyesi	0,00%	0,00%	0,00%	0,00%
Bina Yaşı	5-10	11-15	Sıfır	5-10
Bina Yaşı Şerefiyesi	10,00%	15,00%	0,00%	10,00%
Toplam Şerefiye	10,00%	15,00%	0,00%	10,00%
Şerefiyeli Birim Değer (TL/m ²)	99.026,19	100.510,00	67.830,00	81.640,63
Ortalama Şerefiyeli Birim Değer (TL/m²)	87.251,70			

❖ Proje Geliştirme Yaklaşımında Kullanılan Konut Emsallerini Gösterir Uydu Görüntüsü



6.4.2. Kullanılacak İskonto Oranının Tespiti

Değerleme işleminde kullanılacak olan iskonto oranı “**ağırlıklı ortalama sermaye maliyeti**” yöntemi ile tespit edilmiştir. Ağırlıklı ortalama sermaye maliyeti işletmenin yatırım için kullanacağı kaynakların maliyetlerinin ağırlıklı ortalamasını ifade etmekte olup özkaynak maliyeti ve borç maliyeti olmak üzere iki bileşenden meydana gelmektedir.

Hesaplama formülü şu şekildedir:

$$AOSM = kD(1-t)[D/(D+E)] + kE[E/(D+E)]$$

D: Borç miktarı

E: Özkaynak miktarı

kD: Borçlanma maliyeti

kE: Özkaynak maliyeti

t= Geçerli vergi oranı

Özkaynak maliyeti ise finansal varlıkları fiyatlama modeli kullanılarak hesaplanmıştır. Bu yöntem piyasalarda en az bir riskli varlığın bulunduğu ve risksiz varlıklarında faiz getirisinin sıfırdan büyük olduğu varsayımı altında çalışmaktadır.

Hesaplama formülü şu şekildedir:

$$E(R_f) = R_f + [E(R_M) - R_f] * \beta$$

E (R_f): Özkaynak maliyeti

R_f: Piyasa risksiz faiz oranı

E (R_M): Yatırımın beklenen getirisi

B: Yatırımı yapan şirketin beta katsayısı

İskonto oranı hesaplanırken Emlak Konut GYO'nun yatırımdan beklediği getirinin %45, ortalama borçlanma maliyetinin ise %35 olacağı varsayılmıştır. Şirketin KAP'ta son yayınlanan bilançosundan borçlanma oranının %65, özkaynak oranının ise %35 olduğu tespit edilmiştir. Şirket betası 1,19 olarak hesaplanmıştır. Risksiz piyasa faiz oranı ise TCMB haftalık repo faiz oranı baz alınarak %30 kullanılmıştır.

Yapılan hesaplar sonucunda **Emlak Konut GYO iskonto oranının %32,50** olduğu tespit edilmiştir. İskonto oranının hesaplanması ile ilgili detaylı tablolar rapor eklerinde yer almaktadır.

6.4.3. Proje Geliştirme Yöntemi ile Ulaşılan Sonuç

Proje geliştirme yöntemi kapsamında yapılan araştırmalar sonucunda değerlendirme tarihinde boş arsa değerinin **toplam 308.730.900,16-TL** olduğu tespit edilmiştir.

7. DİĞER TESPİT VE ANALİZLER

7.1. Takdir Edilen Kira Değerleri

Değerleme konusu taşınmazlar değerlendirme tarihinde imar parseli niteliğindedir. Bölgede benzer özelliklerde kiralık veya kiralanmış emsal taşınmaz bilgisi bulunmadığından kira tespiti yapılmamıştır. Taşınmazların kiralanması durumunda kira değerlerinin ihtiyaç ve kullanıma göre belirlenmesine karar verilmiştir.

7.2. Hasılat Paylaşımı veya Kat Karşılığı Yöntemi ile Yapılacak Projelerde, Emsal Pay Oranları

Taşınmazların bulunduğu bölgede hasılat paylaşım ve kat karşılığı inşaat sözleşmelerinde geçerli olan pay oranının %40 olduğu öğrenilmiştir. Bu oranlar taşınmazların konumu, imar hakları, büyüklüklerine göre değişiklik göstermektedir.

7.3. Üzerinde Proje Geliştirilen Arsaların Boş Arazi ve Proje Değerleri

Bir mülkün fiziki olarak mümkün, finansal olarak gerçekleştirilebilir olan, yasalarca izin verilen ve değerlendirilmesi yapılan mülkü en yüksek değerine ulaştırabilecek proje geliştirilerek analizinin yapıldığı bir

yöntemdir. Arsa değerinin tespitinde genellikle emsal bulunmayan ve piyasaların kat karşılığı veya yap-sat şeklinde geliştiği durumlarda kullanılır. Bu yöntemde yapılan kabuller:

- Değerlemesi yapılacak arsanın bugünkü değerinin, iskonto edilmiş gelecekteki gelir ve çıkarlarına eşit olduğu kabul edilir.
- Bu yöntemde, değerlendirilmesi yapılacak arsanın mevcut imar durumuna göre optimum kullanıldığı varsayılır.

Değerleme konusu parsel üzerinde emsalden kaynaklanan inşaat hakkının beraberinde emsal dışı %50 inşaat yapılabileceği ve değerlendirme tarihinde ortalama **85.000 ile 90.000 TL/m²** fiyatla üretilen konutların satılabileceği varsayımı altında proje geliştirme hesabı yapılmıştır.

Proje ve satış sürecinin 2 yıl olacağı, fiyat artış oranının ilk yıl %35, ikinci yıl %25 olacağı, %50 ilk yıl, %50 ikinci yıl satış yapılacağı varsayılmıştır. İskonto oranı %32,50, baz alınan hasılat paylaşım oranı %40'tır.

Proje geliştirme yöntemine göre değerlendirme konusu arsanın toplam değeri **385.913.625,20-TL**'dir. Tespit edilen değer geliştirilmiş arsa değerini ifade etmekte olup, genel piyasa riskleri, imar planları ile ilgili riskler vb. durumlardan dolayı boş arsa değeri %20 iskonto edilerek **308.730.900,16-TL** hesaplanmıştır.

Proje geliştirme yöntemi ile ilgili tablolar rapor eklerinde detaylı olarak bulunmaktadır.

7.4. Müşterek ve Bölünmüş Kısımların Değerleme Analizi

Değerleme raporu tapu bilgileri verilen parselin tamamı için hazırlanmıştır.

7.5. En İyi ve Verimli Kullanım Analizi

Değerleme konusu parselin mevcut durumu dikkate alındığında, imar koşullarının elverdiği ölçüde yapılaşarak kullanılmasının en uygun ve verimli kullanım olacağı düşünülmektedir.

8. ANALİZ SONUÇLARININ DEĞERLENDİRİLMESİ

8.1. Farklı Değerleme Yöntemleri ile Analiz Sonuçlarının Uyumlaştırılması ve Bu Amaçla İzlenen Metotların ve Nedenlerinin Açıklanması

Değerleme konusu taşınmazın değer tespiti yapılırken iki farklı yöntem kullanılmıştır. Bu yöntemler emsal karşılaştırma ve proje geliştirme yöntemleridir. Proje geliştirme yönteminde belirli ekonomik koşullar içerisinde tahmini rakamlar üzerinden bugünkü değere ulaşılmaktadır. Proje geliştirme yöntemine göre dikkate alınan koşulların her an değişebileceği ihtimali göz önünde bulundurularak pazar yaklaşımı yönteminde kullanılan verilen değerlendirme tarihindeki ekonomik koşulları doğrudan yansıtmasından dolayı sonuçların daha

güvenilir olacağına kanaat getirilmiş ve sonuç bölümüne taşınmazlar için pazar yaklaşımı yöntemi ile elde edilen sonuç kullanılmıştır.

8.2. Yasal Gerekliliklerin Yerine Getirilip Getirilmediği ve Mevzuat Uyarınca Alınması Gereken İzin ve Belgelerin Tam ve Eksiksiz Olarak Mevcut Olup Olmadığı Hakkında Görüş

Rapora konu taşınmaz Ham Toprak vasfındadır.

8.3. Asgari Husus ve Bilgilerden Raporda Yer Verilmeyenlerin Neden Yer Almadıklarının Gerekçeleri

Değerleme çalışması için gerekli tüm asgari husus ve bilgilere raporda yer verilmiştir

8.4. Değerleme Konusu Gayrimenkulün, Üzerinde İpotek veya Gayrimenkulün Değerini Doğrudan ve Önemli Ölçüde Etkileyecek Nitelikte Herhangi Bir Takyidat Bulunması Durumları Hariç, Devredilebilmesi Konusunda Bir Sınırlamaya Tabi Olup Olmadığı Hakkında Bilgi

Değerleme konusu gayrimenkulün, üzerinde ipotek veya gayrimenkulün değerini doğrudan ve önemli ölçüde etkileyecek nitelikte herhangi bir takyidat bulunması durumları hariç, devredilebilmesi konusunda bir sınırlamaya tabi değildir. Gayrimenkuller üzerindeki takyidatlar 4.3. sayılı bölümde belirtilmiştir.

8.5. Değerleme Konusu Arsa veya Arazi ise, Alımından İtibaren Beş Yıl Geçmesine Rağmen Üzerinde Proje Geliştirilmesine Yönelik Herhangi Bir Tasarrufta Bulunup Bulunulmadığına Dair Bilgi

İlgili belediyede yapılan incelemelerde rapora konu taşınmazların son beş yıl içerisinde herhangi bir proje geliştirmesine yönelik tasarrufta bulunulmadığı bilgisi edinilmiştir.

8.6. Değerleme Konusu Üst Hakkı veya Devre Mülk Hakkı İse, Üst Hakkı ve Devre Mülk Hakkının Devredilebilmesine İlişkin Olarak Bu Hakları Doğuran Sözleşmelerde Özel Kanun Hükümlerinden Kaynaklananlar Hariç Herhangi Bir Sınırlama Olup Olmadığı Hakkında Bilgi

Değerleme raporunun konusu herhangi bir üst hakkı veya devre mülk hakkı değildir.

8.7. Gayrimenkulün Tapudaki Niteliğinin, Fiili Kullanım Şeklinin ve Portföye Dahil Edilme Niteliğinin Birbiriyle Uyumlu Olup Olmadığı Hakkında Görüş İle Portföye Alınmasında Herhangi Bir Sakınca Olup Olmadığı Hakkında Görüş

Değerleme konusu gayrimenkullerin tapudaki niteliği ile fiili kullanım şekli birbiriyle uyumludur. Gayrimenkul Yatırım Ortakları için III-48.1 sayılı ‘Gayrimenkul Yatırım Ortaklıklarına İlişkin Esaslar Tebliğ’inin 7.bölüm 22.maddesi 1.fıkrasının (a) bendi ‘(Değişik: RG-9/10/2020-31269) Alım satım kârı veya kira geliri elde etmek amacıyla; arsa, arazi, konut, ofis, alışveriş merkezi, otel, lojistik merkezi, depo, park, hastane ve benzeri her türlü gayrimenkülü satın alabilir, satabilir, kiralayabilir, kiraya verebilir ve satın almayı veya satmayı vaad edebilirler. Şu kadar ki münhasıran altyapı yatırım ve hizmetlerinden oluşan portföyü işletecek ortaklıklar sadece altyapı yatırım ve hizmet konusu olan gayrimenkuller ile ilgili olan işlemleri gerçekleştirebilir.’ gereği taşınmazların tapudaki nitelikleriyle GYO portföyünde ‘**Arsa/Arazi**’ olarak bulunmasına engel bir durum bulunmamaktadır.

9. SONUÇ

9.1. Sorumlu Değerleme Uzmanının Sonuç Cümlesi

İşbu rapor Emlak Konut Gayrimenkul Yatırım Ortaklığı A.Ş.’nin talebi üzerine İzmir ili, Urla ilçesi, Bademler Mahallesi sınırları içerisinde yer alan ARSA vasıflı taşınmazların piyasa değerinin tespitine yönelik ve UDES’e (Uluslararası Değerleme Standartlarına) uygun olarak ve resmi gazetede 31.08.2019 tarih 30874 sayılı ile ‘Sermaye Piyasasında Faaliyette Bulunacak Gayrimenkul Değerleme Kuruluşları Hakkında Tebliğ’ hükümleri kapsamında III-62.3 Nolu Tebliğin 1. Maddesi 2. fıkrası dikkate alınarak değerlendirilmiştir.

Değerleme konusu taşınmazların piyasa değerlerinin takdiri gayrimenkullerin mahallinde ve bulunduğu bölgede yapılan araştırmalar, ilgili kurumlardan temin edilen bilgi ve belgeler doğrultusunda, taşınmazların konumu, ulaşım özellikleri, geometrik ve topografik yapısı, hukuki durumu vb. taşınmaz değerini etkileyen tüm faktörler göz önünde bulundurularak yapılmıştır.

9.2. Nihai Değer Takdiri

Rapora konu gayrimenkullerin değerlemesinde emsal karşılaştırma yöntemi ve proje geliştirme yöntemi kullanılmıştır. Yöntemlerin sonuçları birbirini doğrulamakta olup proje geliştirme yöntemindeki varsayımların gelecekte değişme ihtimali ve emsal karşılaştırma yönteminin değerlendirme tarihindeki piyasa koşullarını doğrudan yansıttığı göz önünde bulundurularak emsal karşılaştırma yöntemi ile ulaşılan sonucun taşınmazların değeri olarak esas alınması uygun görülmüştür. **Buna göre rapor konusu taşınmazların değerlendirme tarihi itibari ile toplam piyasa değeri 317.989.860,00-TL tespit ve takdir edilmiştir.**

KDV Dahil Toplam Piyasa Değeri: 349.788.846,00-TL'dir.

** Merkez Bankası Efektif Satış Kuru 14.12.2023: 1 USD = 29.0763 TL'dir*

**KDV oranı %10 olarak esas alınmıştır.*

Raporu Hazırlayan	Raporu Onaylayan
Ahmet Burak ÖZEL Gayrimenkul Değerleme Uzmanı	İlyas ÖNDER Sorumlu Değerleme Uzmanı
SPK Lisans No: 403716	SPK Lisans No: 409217

EKLER

- ❖ EK-1: TAŞINMAZ LİSTESİ
- ❖ EK-2: EMSAL KARŞILAŞTIRMA YÖNTEMİ DEĞER DETAYI TABLOSU
- ❖ EK-3: PARSELLERİN İSKONTO ORANI HESAPLAMA TABLOLARI
- ❖ EK-4: PARSELLERİN PROJE GELİŞTİRME TABLOLARI
- ❖ EK-5: TAKYİDAT BELGELERİ
- ❖ EK-6: İMAR DURUM YAZISI VE İMAR DURUM BELGELERİ
- ❖ EK-7: SAHA FOTOĞRAFLARI
- ❖ EK-8: GAYRİMENKUL DEĞERLEME LİSANS BELGELERİ
- ❖ EK-9: MESLEKİ TECRÜBE BELGELERİ