



Altunizade Mah. Sırma Perde Sok. Sırma Apt. No:23/2
Üsküdar/İSTANBUL
Tel: (216) 474 03 44 Fax: (216) 474 03 46
bilgi@ygd.com.tr
www.ygd.com.tr

İSTANBUL İLİ ESENYURT İLÇESİ HOŞDERE MAHALLESİ 2 ADET PARSELE İLİŞKİN DEĞERLEME RAPORU



GAYRİMENKUL YATIRIM ORTAKLIĞI A.Ş.
T.C. ÇEVRE VE ŞEHİRCİLİK BAKANLIĞI TOKİ İŞTİRAKİDİR

18.10-01-270
KASIM, 2018



GAYRİMENKUL DEĞERLEME RAPOR ÖZETİ			
DEĞERLEME KONUSU İŞİN İSMİ	İstanbul İli, Esenyurt İlçesi, Hoşdere Mahallesi, 2 adet taşınmazın SPK mevzuatı gereği, güncel rayiç satış ekspertiz değerlerinin tespitine yönelik Değerleme Raporu		
DEĞERLEMİYİ TALEP EDEN KURUM	Emlak Konut GYO A.Ş.		
RAPORU HAZIRLAYAN KURUM	Yetkin Gayrimenkul Değerleme ve Danışmanlık A.Ş.		
RAPOR NUMARASI	18.10-01-270		
RAPOR TARİHİ	16.11.2018		
DEĞERLEME KONUSU GAYRİMENKULLER HAKKINDA ÖZET BİLGİ			
TAPU BİLGİLERİ	Ada/ Parsel	Yüzölçümü, m ²	Nitelik
	700/3	45.758,19	Arsa
	703/6	6.355,08	Arsa
MEVCUT KULLANIM	Bkncz: Tanımı, Yapısal ve Teknik Özellikleri		
İMAR DURUMU	Bkncz: İmar Bilgileri		
DEĞERLEME RAPORUNDA TAKDİR OLUNAN DEĞERLER			
2 Adet Parsel EKGYO Hisseleri Toplam Değeri	70.104.476,00 ₺		

İÇİNDEKİLER

1.RAPOR BİLGİLERİ	5
1.1 Rapor Tarihi.....	5
1.2 Rapor Numarası.....	5
1.3 Rapor Türü.....	5
1.4 Değerleme Tarihi.....	5
1.5 Raporu Hazırlayanlar.....	5
1.6 Sorumlu Değerleme Uzmanı.....	5
1.7 Sözleşme Tarihi ve Numarası.....	5
1.8 Raporun Kurul Düzenlemeleri Kapsamında Değerleme Amacıyla Hazırlanıp Hazırlanmadığına İlişkin Açıklama.....	6
2. ŞİRKET VE MÜŞTERİYİ TANITICI BİLGİLER	6
2.1 Değerlemeyi Yapan Şirket Bilgileri.....	6
2.2 Değerleme Talebinde Bulunan Müşteri Bilgileri.....	6
2.3 Müşteri Talebinin Kapsamı ve Varsa Getirilen Sınırlamalar.....	6
2.4 Uygunluk Beyanı.....	7
3. DEĞERLEME TANIM VE İLKELERİ	8
3.1 Raporda Kullanılan Kısaltmalar.....	8
3.2 Değerleme Çalışmasında Esas Alınan Standartlar.....	8
3.3 Değerleme Çalışmalarında Kullanılan Yöntemler.....	13
3.3.1 Pazar Yaklaşımı.....	13
3.3.2 Gelir Yaklaşımı.....	14
3.3.3 Maliyet Yaklaşımı.....	15
4. GENEL, ÖZEL VERİLER	17
4.1 Global Ekonomik Görünüm.....	17
4.2 Ulusal Ekonomik Görünüm.....	18
4.3 Demografik Veriler.....	20
5. GAYRİMENKULLER İLE İLGİLİ BİLGİLER VE ANALİZLER	22
5.1 Bölge Analizi.....	22
5.2 Konumu ve Çevresel Özellikleri.....	25
5.3 Tapu ve Takyidat Bilgileri.....	28
5.4 Kadastral Durum Bilgileri.....	29
5.5 İmar Durum Bilgileri.....	30
5.6 Tanımı, Yapısal ve Teknik Özellikleri.....	34
5.7 Olumlu ve Olumsuz Özellikler.....	35
5.8 Gayrimenkullerin Son Üç Yıllık Dönemde Gerçekleşen Alım – Satım İşlemleri ve Gayrimenkulün Hukuki Durumunda Meydana Gelen Değişiklikler.....	35
5.9 Değerleme İşlemini Olumsuz Yönde Etkileyen veya Sınırlayan Faktörler.....	35
5.10 En Etkin ve Verimli Kullanım.....	35
5.11 Müşterek veya Bölünmüş Kısımların Değerleme Analizi.....	36
5.12 Gayrimenkul ve Buna Bağlı Hakların Hukuki Durumunun Analizi.....	36
5.13 Gayrimenkulün Teknik Özellikleri ve Fiziksel Değerlemede Baz Alınan Veriler.....	36
6. DEĞERLEME ÇALIŞMASI	37
6.1 Değerleme İşleminde Kullanılan Yöntemler ve Bu Yöntemlerin Seçilme Nedenleri.....	37
6.2 Değerleme İşleminde Kullanılan Varsayımlar ve Bunların Kullanılma Nedenleri.....	37
6.3 Emsal Araştırması.....	37

6.3.1 Satılık Arsa Emsal Araştırması.....	37
6.3.2 Konut/Rezidans Emsal Araştırması	38
6.3.3 Ticari Emsal Araştırması.....	40
6.4 Pazar Yaklaşımı ile Değer Takdiri.....	41
6.5 Gelir Yöntemi ile Değer Takdiri	42
7. ANALİZ SONUÇLARININ DEĞERLENDİRİLMESİ	45
7.1 Farklı Değerleme Metotlarının Ve Analiz Sonuçlarının Uyumlaştırılması, Bu Amaçla İzlenen Yöntemin Ve Nedenlerinin Açıklanması.....	45
7.2 Asgari Bilgilerden Raporda Yer Verilmeyenlerin Niçin Yer Almadıklarının Gerekçeleri	45
7.3 Yasal Gereklere Yerine Getirilip Getirilmediği ve Mevzuat Uyarınca Alınması Gereken İzin Ve Belgelerin Tam Ve Eksiksiz Olarak Mevcut Olup Olmadığı Hakkında Görüş	45
7.4 Değerlemesi Yapılan Gayrimenkullerin Portföye Alınmasında Sermaye Piyasası Mevzuatı Çerçevesinde Bir Engel Olup Olmadığı Hakkında Görüş	45
8. SONUÇ	46
8.1 Sorumlu Değerleme Uzmanının Sonuç Cümlesi.....	46
8.2 Nihai Değer Takdiri.....	46
RAPOR EKLERİ:	46

1.RAPOR BİLGİLERİ

1.1 Rapor Tarihi

16.11.2018

1.2 Rapor Numarası

18.10-01-270

1.3 Rapor Türü

Bu rapor, Emlak Konut A.Ş. (bundan sonra Müşteri olarak anılacaktır) talebi üzerine, gayrimenkul değerlendirme alanında faaliyet gösteren Yetkin Gayrimenkul Değerleme ve Danışmanlık A.Ş. (bundan sonra Şirket olarak anılacaktır) tarafından; İstanbul İli, Esenyurt İlçesi, Hoşdere Mahallesiinde konumlu 700 ada 3 parsel ve 703 ada 6 parsel olmak üzere toplamda 2 adet taşınmazın yasal durumunun irdelenmesi, adil piyasa değerinin Türk Lirası cinsinden belirlenmesi amacıyla hazırlanan değerlendirme raporudur.

1.4 Değerleme Tarihi

14.11.2018

1.5 Raporu Hazırlayanlar

Bu rapor şirketimiz Değerleme Uzmanı Mimar Hakkı Erdem ÜNAL ve Şehir ve Bölge Plancısı Değerleme Uzmanı Elif ÖZEL GÖRÜCÜ tarafından hazırlanmış, Sorumlu Değerleme Uzmanı Jeodezi ve Fotogrametri Yüksek Mühendisi Yılmaz ALUÇ tarafından kontrol edilmiştir.

1.6 Sorumlu Değerleme Uzmanı

Şirketimizin Yönetim Kurulu Başkanı olan Yılmaz ALUÇ Jeodezi ve Fotogrametri Yüksek Mühendisidir. Arsa Ofisinde Bölge Müdürlüğü, Toplu Konut İdaresi Başkanlığında İstanbul Uygulama Başkanlığı ve Bayındırlık ve İskân Bakanlığında Bakanlık Müşavirliği görevlerinde bulunmuştur. Görev süresince çok sayıda kamulaştırma, arazi geliştirme, konut ve sanayi projelerinde çalışmıştır. Bu arada Değerleme Uzmanlığı lisansını alan Yılmaz ALUÇ şirketimiz kurucu ortaklarındanındır.

1.7 Sözleşme Tarihi ve Numarası

Dayanak Sözleşme, Emlak Konut A.Ş. ile Şirketimiz arasında 01.10.2018 tarihinde imzalanan 2018/182 no.lu sözleşmedir.

1.8 Raporun Kurul Düzenlemeleri Kapsamında Değerleme Amacıyla Hazırlanıp Hazırlanmadığına İlişkin Açıklama

Bu Rapor, Sermaye Piyasası Kurul Düzenlemeleri kapsamında değerlendirme amacıyla, Kurul'un **20.07.2007 tarih ve 27/781 sayılı** toplantısında belirlenen formata uygun olarak hazırlanmıştır.

2. ŞİRKET VE MÜŞTERİYİ TANITICI BİLGİLER

2.1 Değerlemeyi Yapan Şirket Bilgileri

Yetkin Gayrimenkul Değerleme ve Danışmanlık A.Ş.; tecrübeli ve uzman kadrosu ile çözüm ortaklığını üstlendiği gerçek ve tüzel kişilerin, gayrimenkul konusunda alacakları tüm kararlarına bilimsel ve fiziki verilere dayalı, doğru ve güvenilir bilgiler ışığında, yön verebilmek amacıyla 24.10.2007 tarihinde kurulmuş, 29.05.2009 tarihinde ISO 9001:2000 Kalite Yönetim Sistemi kriterlerine uygun olarak hizmet verdiğine ilişkin Kalite Sistem Sertifikasını almış ve Sermaye Piyasası Kurulu'nca, Seri VIII No:35 sayılı Tebliği çerçevesinde değerlendirme hizmeti vermek üzere 24.12.2009 tarihi itibariyle, Gayrimenkul Değerleme Şirketleri listesine alınmış ayrıca Bankacılık Düzenleme ve Denetleme Kurulu'nca "Bankalara Değerleme Hizmeti Verecek Kuruluşların Yetkilendirilmesi ve Faaliyetleri Hakkında Yönetmelik" çerçevesinde Değerleme Hizmeti vermek üzere 08.12.2011 tarih ve 4480 sayılı kararı ile Değerleme hizmeti vermek üzere yetkilendirilmiş bir Anonim Şirkettir. Şirket Merkezi, İstanbul Üsküdar İlçesi, Altunizade Mahallesi, Sırmaperde Sokak Sırma Apartmanı No:23/2 adresindedir. Şirketimiz internet adresi www.ygd.com.tr olup, şirketimize ilişkin detaylı bilgilere bu siteden ulaşılabilir.

2.2 Değerleme Talebinde Bulunan Müşteri Bilgileri

Müşteri Unvanı: Emlak Konut Gayrimenkul Yatırım Ortaklığı A.Ş.

Müşteri Adresi: Barbaros Mah. Mor Sümbül Sk. No:7/2 B Ataşehir/İSTANBUL

2.3 Müşteri Talebinin Kapsamı ve Varsa Getirilen Sınırlamalar

Bu çalışmada, müşteri talebi kapsamında, İstanbul İli, Esenyurt İlçesi, Hoşdere Mahallesinde konumlu 2 adet taşınmazın yasal durumunun irdelenmesi, adil piyasa değerinin Türk Lirası cinsinden belirlenmesi amacıyla hazırlanan değerlendirme raporudur. Müşteri talebi doğrultusunda parseller üzerinde yer alan yapılar değerlemede dikkate alınmamıştır.

2.4 Uygunluk Beyanı

- Müşteri tarafından Şirket'e sunulan belgeler esas alınarak ilgili makamlar nezdinde Rapor'un ilgili bölümünde belirtilen tarih itibariyle yapılan inceleme ve arařtırmalar, ekonomi ve piyasa kořulları dikkate alınarak yapılan analizler ve sonuçlar tüm verilerin doęru olduęu kabulüne dayanarak gerekleřtirilmiř, sadece belirtilen varsayımlar ve kořullarla sınırlı olup tarafsız ve önyargısız olarak hazırlanmıřtır.
- İlgili resmi kurumlarda gerekli arařtırmalar yapılmıř, mülk bizzat incelenmiřtir.
- Deęerleme raporu Uluslararası Deęerleme Standartlarına uygun olarak hazırlanmıřtır.
- Raporu hazırlayan deęerleme uzmanlarının, deęerleme konusu mülkle herhangi bir ilgisi ve önyargısı bulunmamaktadır.
- Deęerleme ücreti raporun herhangi bir bölümüne baęlı deęildir.
- Deęerleme alıřmaları ahlaki kural ve performans standartlarına göre gerekleřtirilmiřtir.
- Deęerleme uzmanı/uzmanları mesleki eęitim řartlarına haizdir.
- Deęerleme uzmanları, mülkün yeri ve raporun içerięi konusunda deneyimlidir.

Rapor, Müřteri'nin münhasır kullanımı için hazırlanmıř olup, bir nüshası řirketimizde kalmak üzere dört nüsha olarak sınırlı sayıda üretilmiřtir. Hibir zaman řirketimiz'in yazılı ön izni olmadan üçüncü řahıslara daęıtım amacıyla kısmen veya tamamen çoęaltılamaz veya kopya edilemez. Kopyaların kullanımları halinde ortaya ıkabilecek sonuçlardan řirketimiz sorumlu deęildir.

3. DEĞERLEME TANIM VE İLKELERİ

3.1 Raporda Kullanılan Kısaltmalar

KISALTMALAR

SPK	Sermaye Piyasası Kurulu
Müşteri	Emlak Konut A.Ş.
Şirket	Yetkin Gayrimenkul Değerleme ve Danışmanlık A.Ş.
UDS	Uluslararası Değerleme Standartları
TAKS	Taban Alanı Katsayısı
KAKS	Kat Alanı Kat Sayısı
E	Emsal
Hmax	Maksimum Yapı Yüksekliği
\$/£	14.11.2018 tarihli TCMB alış kuru olan 5,4625 £ esas alınmıştır.
\$/£	14.11.2018 tarihli TCMB satış kuru olan 5,4724 £ esas alınmıştır.

3.2 Değerleme Çalışmasında Esas Alınan Standartlar

Bu Rapor'da yer alan değerlendirme çalışmaları, 01.02.2017 tarih 29966 sayılı Resmi Gazete'de yayımlanan Sermaye Piyasası Kurulu'nun III-62.1 sayılı "Sermaye Piyasasında Değerleme Standartları Hakkında Tebliği" Hükümlerince, Tebliğin ekinde yer alan Uluslararası Değerleme Standartlarına uygun olarak gerçekleştirilmiştir. Çalışmanın dayandığı Standartlara özetle yer verilmiştir.

Değer Esasları

Değer esasları (bazen değer standartları olarak nitelendirilir) raporlanan değer dayandığı temel dayanakları tanımlamaktadır. Değer esası(lar)ının değerlendirme görevinin şartlarına ve amacına uygun olması, değerlemeyi gerçekleştirenin yöntem, girdi ve varsayım seçimi ile nihai değer görüşüne etki edebildiği veya yön verebildiği için büyük önem arz etmektedir.

- UDS'de, aşağıdaki UDS tanımlı değer esaslarının yanı sıra, ülkelerin bireysel hukuk mevzuatında tanımlanmış veya uluslararası sözleşmelerle kabul edilip benimsenmiş UDS tanımlı olmayan değer esaslarının dar kapsamlı bir listesine de yer verilmektedir:

UDS tanımlı değer esasları:

1. Pazar Değeri
- Pazar değeri, bir varlık veya yükümlülüğün, uygun pazarlama faaliyetleri sonucunda, istekli bir satıcı ve istekli bir alıcı arasında, tarafların bilgili ve basiretli bir şekilde ve zorlama altında kalmaksızın hareket ettikleri, muvazaasız bir işlem ile değerlendirme tarihi itibarıyla el değiştirmesinde kullanılması gerekli görülen tahmini tutardır.
 - Pazar değerinin tanımı aşağıdaki kavramsal çerçeveye uygun olarak uygulanması gerekir:
 - "Tahmini tutar" ifadesi muvazaasız bir pazar işleminde varlık için para cinsinden ifade edilen fiyat anlamına gelmektedir. Pazar değeri, değerlendirme tarihi itibarıyla, pazarda

pazar değeri tanımına uygun olarak makul şartlarda elde edilebilecek en olası fiyattır. Bu fiyat, satıcı tarafından makul şartlarda elde edilebilecek en iyi ve alıcı tarafından makul şartlarda elde edilebilecek en avantajlı fiyattır. Bu tahmin, özellikle de satışla ilişkili herhangi bir tarafça sağlanmış özel bedeller veya imtiyazlar, standart olmayan bir finansman, sat ve geri kirala sözleşmesi gibi özel şartlara veya koşullara dayanarak arttırılmış veya azaltılmış bir tahmini fiyatı veya sadece belirli bir malike veya alıcıya yönelik herhangi bir değer unsurunu kapsamaz.

- “El değiştirmesinde kullanılacak” ifadesi, bir varlığın veya yükümlülüğün değerinin, önceden belirlenmiş bir tutar veya gerçek satış fiyatından ziyade tahmini bir değer olduğu duruma atıfta bulunur. Bu fiyat değerlendirme tarihi itibarıyla, pazar değeri tanımındaki tüm unsurları karşılayan bir işlemdeki fiyattır.
- “Değerleme tarihi itibarıyla” ifadesi değer belirlenmesinin belirli bir tarih itibarıyla belirlenmesini ve o zamana özgü olmasını gerektirir. Pazarlar ve pazar koşulları değişebileceğinden, tahmini değer başka bir zamanda doğru veya uygun olmayabilir. Değerleme tutarı, pazarın durumunu ve içinde bulunduğu koşulları başka bir tarihte değil sadece değerlendirme tarihi itibarıyla yansıtır.
- “İstekli bir alıcı arasında” ifadesi alım niyetiyle harekete geçmiş olan, ancak zorunlu kalmış olmayan bir alıcı anlamına gelmektedir. Bu alıcı her fiyattan satın almaya hevesli veya kararlı değildir. Bu alıcı, var olduğunun kanıtlanması veya tahmin edilmesi mümkün olmayan, sanal veya varsayımsal bir pazardan ziyade mevcut pazar gerçeklerine ve mevcut pazar beklentilerine uygun olarak satın alır. Var olduğu kabul edilen bir alıcı pazarın gerektirdiğinden daha yüksek bir fiyat ödemeyecektir. Varlığın mevcut sahibi ise pazarı oluşturanlar arasında yer almaktadır.
- “İstekli bir satıcı” ifadesi ise belirli fiyattan satmaya hevesli veya mecbur olmayan, ya da mevcut pazar tarafından makul görülmeyen bir fiyatta ısrar etmeyen bir satıcı anlamına gelmektedir. İstekli satıcı, fiyat her ne olursa olsun, varlığı uygun pazarlama faaliyetleri sonucunda açık pazarlarda, pazar şartlarında elde edilebilecek en iyi fiyattan satmak istemektedir. Varlığın asıl sahibinin gerçekte içinde bulunduğu koşullar, yukarıda anılan şartlara dâhil değildir, çünkü istekli satıcı varsayımsal bir maliktir.
- “Muvazaasız bir işlem” ifadesi, fiyatın pazarın fiyat seviyesini yansıtmamasına veya yükseltmesine yol açabilecek, örneğin ana şirket ve bağlı şirket veya ev sahibi ve kiracı gibi taraflar değil, aralarında belirli ve özel bir ilişki bulunmayan taraflar arasında yapılan bir işlem anlamına gelmektedir. Pazar değeri işlemlerinin, her biri bağımsız olarak hareket eden ilişkisiz taraflar arasında yapıldığı varsayılır.
- “Uygun pazarlama faaliyetleri sonucunda” ifadesi, varlığın pazara çıkartılarak en uygun şekilde pazarlanması halinde pazar değeri tanımına uygun olarak elde edilebilecek en iyi

fiyattan satılmış olması anlamına gelmektedir. Satış yönteminin, satıcının erişime sahip olduğu pazarda en iyi fiyatı elde edeceği en uygun yöntem olduğu kabul edilir. Varlığın pazara çıkartılma süresi sabit bir süre olmayıp, varlığın türüne ve pazar koşullarına göre değişebilir. Burada tek kriter, varlığın yeterli sayıda pazar katılımcısının dikkatini çekmesi için yeterli süre tanınması gerekliliğidir. Pazara çıkartılma zamanı değerlendirme tarihinden önce gerçekleşmelidir.

- “Tarafların bilgili ve basiretli bir şekilde hareket etmeleri” ifadesi, istekli satıcının ve istekli alıcının değerlendirme tarihi itibarıyla pazarın durumu, varlığın yapısı, özellikleri, fiili ve potansiyel kullanımları hakkında makul ölçülerde bilgilenmiş olduklarını varsaymaktadır. Tarafların her birinin bu bilgiyi, işlemde kendi ilgili konumları açısından en avantajlı fiyatı elde etmek amacıyla basiretli bir şekilde kullandıkları varsayılır. Basiret, faydası sonradan anlaşılan bir tecrübenin avantajıyla değil, değerlendirme tarihi itibarıyla pazar şartları dikkate alınarak değerlendirilir. Örneğin fiyatların düştüğü bir ortamda önceki pazar seviyelerinin altında bir fiyattan varlıklarını satan bir satıcı basiretsiz olarak kabul edilmez. Bu gibi durumlarda, pazarlarda değişen fiyat koşulları altında varlıkların el değiştirildiği diğer işlemler için geçerli olduğu gibi, basiretli alıcılar veya satıcılar o anda mevcut en iyi pazar bilgileri doğrultusunda hareket edeceklerdir.
- “Zorlama altında kalmaksızın” ifadesi ise taraflardan her birinin zorlanmış olmaksızın veya baskı altında kalmaksızın bu işlemi yapma niyetiyle harekete geçmiş olmasıdır.
- Pazar değeri kavramı, katılımcıların özgür olduğu açık ve rekabetçi bir pazarda pazarlık edilen fiyat olarak kabul edilmektedir. Bir varlığın pazarı, uluslararası veya yerel bir pazar olabilir. Bir pazar çok sayıda alıcı ve satıcıdan veya karakteristik olarak sınırlı sayıda pazar katılımcısından oluşabilir. Varlığın satışa sunulduğunun varsayıldığı pazar, teorik olarak el değiştiren varlığın normal bir şekilde el değiştirdiği bir pazardır.
- Bir varlığın pazar değeri onun en verimli ve en iyi kullanımını yansıtır. En verimli ve en iyi kullanım, bir varlığın potansiyelinin yasal olarak izin verilen ve finansal olarak karlı olan en yüksek düzeyde kullanımınıdır. En verimli ve en iyi kullanım, bir varlığın mevcut kullanımının devamı ya da alternatif başka bir kullanım olabilir. Bu, bir pazar katılımcısının varlık için teklif edeceği fiyatı hesaplarırken varlık için planladığı kullanıma göre belirlenir.
- Değerleme girdilerinin yapısının ve kaynağının, sonuçta değerlendirme amacı ile ilgili olması gereken değer esasını yansıtmaları gerekir. Örneğin, pazar değerini belirlemek amacıyla, pazardan türetilmiş veriler kullanılmak şartıyla, farklı yaklaşımlar ve yöntemler kullanılabilir. Pazar yaklaşımı tanım olarak pazardan türetilmiş girdileri kullanır. Gelir yaklaşımını kullanarak pazar değerini belirlemek için, katılımcılar tarafından benimsenen girdilerin ve varsayımların kullanılması gerekli görülmektedir. Maliyet yaklaşımını kullanarak pazar değerini belirlemek için, eşdeğer kullanıma sahip bir varlığın maliyetinin

ve uygun aşınma oranının, pazar esaslı maliyet ve aşınma analizleriyle belirlenmesi gerekli görülmektedir.

- Değerlemesi yapılan varlık için mevcut verilere ve pazarla ilişkili koşullara göre en geçerli ve en uygun değerlendirme yönteminin veya yöntemlerinin tespit edilmesi gerekir. Uygun bir şekilde analiz edilmiş ve pazardan elde edilmiş verilere dayanması halinde, kullanılan her bir yaklaşımın veya yöntemin, pazar değeri ile ilgili bir gösterge sağlaması gerekli görülmektedir.
- Pazar değeri bir varlığın, pazardaki diğer alıcıların elde edemediği, belirli bir malik veya alıcı için değer ifade eden niteliklerini yansıtmaz. Böyle avantajlar, bir varlığın fiziksel, coğrafi, ekonomik veya yasal özellikleriyle ilişkili olabilir. Pazar değeri, belirli bir tarihte belirli bir istekli alıcının değil, herhangi bir istekli bir alıcının olduğunu varsaydığından, buna benzer tüm değer unsurlarının göz ardı edilmesini gerektirmektedir.

Varsayılan Kullanım

- Varsayılan kullanım, bir varlığın veya yükümlülüğün kullanılma koşullarını tarif eder. Farklı değer esasları belirli bir varsayımının kullanılmasını gerektirebilir veya birden fazla değer varsayımının dikkate alınmasına müsaade edebilir. Değerin bazı temel dayanaklarına aşağıda yer verilmektedir:
 - En verimli ve en iyi kullanım,
 - Cari kullanım/mevcut kullanım,
 - Düzenli tasfiye,
 - Zorunlu satış.

Varsayılan Kullanım– En Verimli ve En İyi Kullanım

- En verimli ve en iyi kullanım, katılımcının bakış açısından, bir varlıktan en yüksek değer elde edileceği kullanımdır.
- En verimli ve en iyi kullanımın fiziksel olarak mümkün (uygulanabilir olduğunda) finansal olarak kârlı, yasal olarak izin verilen ve en yüksek değer ile sonuçlanan kullanım olması gerekir. Cari kullanımdan farklılık söz konusu ise, bir varlığın en verimli ve en iyi kullanımına dönüştürülmesine ilişkin maliyetler değeri etkileyecektir.
- Bir varlığın en verimli ve en iyi kullanımı optimal bir kullanımın söz konusu olması halinde cari veya mevcut kullanımı olabilir. Ancak, en verimli ve en iyi kullanım cari kullanımdan farklılaşacağı gibi bir düzenli tasfiye hali de olabilir.
- Varlığın grubun toplam değerine katkısının göz önüne alınmasını gerektiren durumlarda, söz konusu varlığın tek başına değerlemeye tabi tutulması halinde sahip olacağı en verimli ve en iyi kullanım, bir varlık grubunun parçası olarak değerlemeye tabi tutulması halinde sahip olacağından farklı olabilir.
- En verimli ve en iyi kullanım belirlenirken:

- Bir kullanımın fiziksel olarak mümkün olup olmadığını değerlendirmek için, katılımcılar tarafından makul olarak görülen noktalar,
- Yasal olarak izin verilen şartları yansıtmak için, varlığın kullanımıyla ilgili şehir planlamaları/imar durumu gibi tüm kısıtlamalar ve bu kısıtlamaların değişme olasılığı,
- Kullanımın finansal karlılık şartı bakımından, fiziksel olarak mümkün olan ve yasal olarak izin verilen alternatif bir kullanımın, tipik bir katılımcıya, varlığın alternatif kullanıma dönüştürme maliyetleri hesaba katıldıktan sonra, mevcut kullanımından elde edeceği getirinin üzerinde yeterli bir getiri üretilip üretmeyeceği dikkate alınır.

2. Pazar Kirası

Pazar kirası taşınmaz mülkiyet haklarının, uygun pazarlama faaliyetleri sonucunda, istekli bir kiralayan ve istekli bir kiracı arasında, tarafların bilgili ve basiretli bir şekilde ve zorlama altında kalmaksızın hareket ettikleri, muvazaasız bir işlem ile uygun kiralama şartları çerçevesinde, değerlendirme tarihi itibarıyla kiralanması sonucu elde edilecek fayda için tahmin edilmesi gerekli görülen tutardır.

3. Makul Değer

Makul değer, bir varlığın veya yükümlülüğün bilgili ve istekli taraflar arasında devredilmesi için, ilgili tarafların her birinin menfaatini yansıtan tahmini fiyatıdır.

4. Yatırım Değeri/Bedeli

Yatırım değeri bireysel yatırım veya işletme amaçları doğrultusunda sahibi veya gelecek sahibi için bir varlığın değeridir.

5. Sinerji Değeri

Sinerji değeri, iki veya daha fazla varlığın veya hakkın bir araya gelmesi sonucunda oluşan, bunların bir arada toplam değerinin, ayrı ayrı değerlerinin toplamından daha yüksek olduğu değeri ifade eder. Oluşan sinerji sadece belirli bir alıcı için geçerli ise, sinerji değeri, varlığın sadece belirli bir alıcıya yönelik değer ifade eden niteliklerini yansıtacağından, pazar değerinden farklı olacaktır. İlgili hakların toplamının da üzerindeki ilave değer genellikle "birleşme değeri" olarak nitelendirilir.

6. Tasfiye Değeri

Tasfiye değeri, bir varlığın veya bir grup varlığın birer birer satılması sonucunda elde edilen tutardır. Tasfiye değerinin varlıkların satılabilir duruma getirilmesine ve elden çıkarma işlemine ilişkin maliyetler dikkate alınarak belirlenmesi gerekli görülmektedir.

Diğer değer esasları (dar kapsamlı):

1. Gerçeğe Uygun Değer (Uluslararası Finansal Raporlama Standartları)

UFRS 13'de gerçeğe uygun değer, piyasa katılımcıları arasında ölçüm tarihinde olağan bir işlemde, bir varlığın satışından elde edilecek veya bir borcun devrinde ödenecek fiyat olarak tanımlanmaktadır.

2. Gerçeğe Uygun Pazar Değeri (Ekonomik İşbirliği ve Kalkınma Örgütü - OECD)

OECD tarafından Gerçeğe Uygun Pazar Değeri açık pazardaki bir işlemde istekli bir alıcının istekli bir satıcıya ödeyeceği fiyat olarak tanımlanmaktadır.

3. Gerçeğe Uygun Pazar Değeri (ABD Devlet Gelirleri Dairesi)

ABD vergi uygulamaları amacına ilişkin olarak, gerçeğe uygun pazar değeri, malvarlığının, alış veya satış baskısı altında olmayan ve işlemle ilgili gerçekler hakkında makul seviyede bilgi sahibi, istekli bir alıcı ve istekli bir satıcı arasında el değiştireceği fiyattır.

4. Gerçeğe Uygun Değer (Yasal)

Birçok ulusal, bölgesel ve yerel kurum ve kuruluş Gerçeğe Uygun Değeri yasalar bağlamında bir değer esası olarak kullanmaktadır. İlgili tanımlar birbirlerinden önemli ve/veya anlamlı ölçüde farklılaşabilmekte ve yasal bir işlemde veya mahkemeler tarafından geçmiş davalara ilişkin olarak verilen kararlardan kaynaklanabilmektedir.

3.3 Değerleme Çalışmalarında Kullanılan Yöntemler

- Değerleme yaklaşımlarının uygun ve değerlendirilen varlıklarının içeriği ile ilişkili olmasına dikkat edilmesi gerekir. Aşağıda tanımlanan ve açıklanan üç yaklaşım değerlemede kullanılan temel yaklaşımlardır. Bunların tümü, fiyat dengesi, fayda beklentisi veya ikame ekonomi ilkelerine dayanmaktadır. Temel değerlendirme yaklaşımlarına aşağıda yer verilmektedir:
 - Pazar Yaklaşımı,
 - Gelir Yaklaşımı, ve
 - Maliyet Yaklaşımı.
- Bu temel değerlendirme yaklaşımlarının her biri farklı, ayrıntılı uygulama yöntemlerini içerir.
- Bir varlığa ilişkin değerlendirme yaklaşımlarının ve yöntemlerinin seçiminde amaç belirli durumlara en uygun yöntemin bulunmasıdır. Bir yöntemin her duruma uygun olması söz konusu değildir. Seçim sürecinde asgari olarak aşağıdakiler dikkate alınır:
 - Değerleme görevinin koşulları ve amacı ile belirlenen uygun değer esas(lar)ı ve varsayılan kullanım(lar)ı,
 - Olası değerlendirme yaklaşımlarının ve yöntemlerinin güçlü ve zayıf yönleri,
 - Her bir yöntemin varlığın niteliği ve ilgili pazardaki katılımcılar tarafından kullanılan yaklaşımlar ve yöntemler bakımından uygunluğu,
 - Yöntem (ler)in uygulanması için gereken güvenilir bilginin mevcudiyeti.

3.3.1 Pazar Yaklaşımı

Pazar yaklaşımı varlığın, fiyat bilgisi elde edilebilir olan aynı veya karşılaştırılabilir (benzer) varlıklarla karşılaştırılması suretiyle gösterge niteliğindeki değer belirlendiği yaklaşımı ifade eder. Değerleme konusu varlığın değer esasına uygun bir bedelle son dönemde satılmış olması,

değerleme konusu varlığın veya buna önemli ölçüde benzerlik taşıyan varlıkların aktif olarak işlem görmesi ve/veya önemli ölçüde benzer varlıklar ile ilgili sık yapılan ve/veya güncel gözlemlenebilir işlemlerin söz konusu olması, durumlarında pazar yaklaşımının uygulanması ve bu yaklaşıma önemli ve/veya anlamlı ağırlık verilmesi gerekli görülmektedir.

Birçok varlığın benzer olmayan unsurlardan oluşan yapısı, pazarda birbirinin aynı veya benzeyen varlıkları içeren işlemlere ilişkin bir kanıtın genelde bulunamayacağı anlamına gelir. Pazar yaklaşımının kullanılmadığı durumlarda dahi, diğer yaklaşımların uygulanmasında pazara dayalı girdilerin azami kullanımı gerekli görülmektedir (örneğin, etkin getiriler ve getiri oranları gibi pazara dayalı değerlendirme ölçütleri). Karşılaştırılabilir pazar bilgisinin varlığın tüpatıp veya önemli ölçüde benzeriyle ilişkili olmaması halinde, değerlemeyi gerçekleştirenin karşılaştırılabilir varlıklar ile değerlendirme konusu varlık arasında niteliksel ve niceliksel benzerliklerin ve farklılıkların karşılaştırmalı bir analizini yapması gerekir. Bu karşılaştırmalı analize dayalı düzeltme yapılmasına genelde ihtiyaç duyulacaktır. Bu düzeltmelerin makul olması ve değerlemeyi gerçekleştirenlerin düzeltmelerin gerekçeleri ile nasıl sayısallaştırdıklarına raporlarında yer vermeleri gerekir.

Pazar yaklaşımında genellikle her biri farklı çarpanlara sahip karşılaştırılabilir varlıklardan elde edilen pazar çarpanları kullanılır. Belirlenen aralıktan uygun çarpanın seçimi niteliksel ve niceliksel faktörlerin dikkate alındığı bir değerlendirmenin yapılmasını gerektirir.

3.3.2 Gelir Yaklaşımı

Gelir yaklaşımı, gösterge niteliğindeki değer, gelecekteki nakit akışlarının tek bir cari değere dönüştürülmesi ile belirlenmesini sağlar. Gelir yaklaşımında varlığın değeri, varlık tarafından yaratılan gelirlerin, nakit akışlarının veya maliyet tasarruflarının bugünkü değerine dayanılarak tespit edilir. Varlığın gelir yaratma kabiliyetinin katılımcının gözüyle değeri etkileyen çok önemli bir unsur olması, değerlendirme konusu varlıkla ilgili gelecekteki gelirin miktarı ve zamanlamasına ilişkin makul tahminler mevcut olmakla birlikte, ilgili pazar emsallerinin varsa bile az sayıda olması durumlarında gelir yaklaşımının uygulanması ve bu yaklaşıma önemli ve/veya anlamlı ağırlık verilmesi gerekli görülmektedir.

Gelir yaklaşımının temelini, yatırımcıların yatırımlarından getiri elde etmeyi beklemeleri ve bu getirinin yatırıma ilişkin algılanan risk seviyesini yansıtmasının gerekli görülmesi teşkil eder. Genel olarak yatırımcıların sadece sistematik risk (“pazar riski” veya “çeşitlendirmeye giderilemeyen risk” olarak da bilinir) için ek getiri elde etmeleri beklenir.

Gelir yaklaşımının çok sayıda uygulama yolunun bulunmasına karşın, gelir yaklaşımı kapsamındaki yöntemler fiilen gelecekteki nakit tutarların bugünkü değere indirgenmesine dayanmaktadır. Bunlar İndirgenmiş Nakit Akışları (İNA) yönteminin varyasyonlarıdır. İNA yönteminde, tahmini nakit akışları değerlendirme tarihine indirgenmekte ve bu işlem varlığın

bugünkü değeriyle sonuçlanmaktadır. Uzun ömürlü veya sonsuz ömürlü varlıklarla ilgili bazı durumlarda, İNA, varlığın kesin tahmin süresinin sonundaki değeri temsil eden devam eden değeri içerebilir. Diğer durumlarda, varlığın değeri kesin tahmin süresi bulunmayan bir devam eden değer tek başına kullanılarak hesaplanabilir. Bu bazen gelir kapitalizasyonu yöntemi olarak nitelendirilir.

Değerleme konusu varlığın ve değerlendirme görevinin niteliğine en uygun nakit akışı türünün seçilmesi (örneğin, vergi öncesi veya vergi sonrası nakit akışları, toplam nakit akışları veya özsermayeye ait nakit akışları, reel veya nominal nakit akışları vb.), nakit akışlarının tahmin edileceği en uygun kesin sürenin varsa belirlenmesi, söz konusu süre için nakit akış tahminlerinin hazırlanması, varsa) kesin tahmin süresinin sonundaki devam eden değer değerlendirme konusu varlık için uygun olup olmadığını; daha sonra da, varlığın niteliğine uygun devam eden değer belirlenmesi, uygun indirgeme oranının belirlenmesi ve indirgeme oranının varsa devam eden değer de dâhil olmak üzere, tahminî nakit akışlarına uygulanması İNA yönteminin temel adımları olarak sıralanabilir.

3.3.3 Maliyet Yaklaşımı

Maliyet yaklaşımı, bir alıcının, gereksiz külfet doğuran zaman, elverişsizlik, risk gibi etkenler söz konusu olmadıkça, belli bir varlık için, ister satın alma, isterse yapım yoluyla edinilmiş olsun, kendisine eşit faydaya sahip başka bir varlığı elde etme maliyetinden daha fazla ödeme yapmayacağı ekonomik ilkesinin uygulanmasıyla gösterge niteliğindeki değer belirlendiği yaklaşımdır. Bu yaklaşımda, bir *varlığın* cari ikame maliyetinin veya yeniden üretim maliyetinin hesaplanması ve fiziksel bozulma ve diğer biçimlerde gerçekleşen tüm yıpranma paylarının düşülmesi suretiyle gösterge niteliğindeki değer belirlenmektedir. *Katılımcıların* değerlendirme konusu *varlıkla* önemli ölçüde aynı faydaya sahip bir *varlığı* yasal kısıtlamalar olmaksızın yeniden oluşturabilmesi ve *varlığın*, *katılımcıların* değerlendirme konusu *varlığı* bir an evvel kullanabilmeleri için önemli bir prim ödemeye razı olmak durumunda kalmayacakları kadar, kısa bir sürede yeniden oluşturulabilmesi, *varlığın* doğrudan gelir yaratmaması ve *varlığın* kendine özgü niteliğinin gelir yaklaşımını veya pazar yaklaşımını olanaksız kılması, ve/veya kullanılan değer esasının temel olarak ikame değeri örneğinde olduğu gibi ikame maliyetine dayanması durumlarında maliyet yaklaşımının uygulanması ve bu yaklaşıma *önemli ve/veya anlamlı ağırlık* verilmesi *gerekli görülmektedir*.

Belli başlı üç maliyet yaklaşımı yöntemi bulunmaktadır:

(a) ikame maliyeti yöntemi: gösterge niteliğindeki değer eşdeğer fayda sağlayan benzer bir *varlığın* maliyetinin hesaplanmasıyla belirlendiği yöntem.

(b) yeniden üretim maliyeti yöntemi: gösterge niteliğindeki değer *varlığın* ayısının üretilmesi için gerekli olan maliyetin hesaplanmasıyla belirlendiği yöntem.

(c) toplama yöntemi: *varlığın* değerinin bileşenlerinin her birinin değeri toplanarak hesaplandığı yöntemdir. Maliyet unsurları varlığın türüne bağlı farklılıklar gösterebilir ve değerlendirme tarihi itibarıyla varlığın ikamesi/yeniden oluşturulması için gerekli olacak direkt (malzemeler ve işçilik) ve endirekt maliyetleri (nakliye maliyetleri, kurulum maliyetleri, tasarım, izin, mimari, yasal vb. profesyonel hizmet maliyetleri, komisyonlar vb. diğer ücretleri, genel üretim giderleri, vergiler, alınan borçlara ilişkin faizler vb. finansman maliyetleri, varlığı oluşturana ait kâr marjı/girişimci kârı) içermesi gerekli görülmektedir.

“Amortisman” kavramı, maliyet yaklaşımı kapsamında, değerlendirme konusu varlığın maruz kaldığı herhangi bir yıpranma etkisini yansıtmak amacıyla, aynı faydaya sahip bir varlığı oluşturmak için katlanılacak tahmini maliyette yapılan düzeltmeleri ifade etmektedir.

Taşınmaz Mülkiyet Hakları

Mülk hakları normalde devletler tarafından veya bireysel anlamda hukuk *mevzuatında* tanımlanır ve yerel veya ulusal yasalarla düzenlenir.

Taşınmaz mülkiyet hakları, arsa ve binaların mülkiyet, yönetim, kullanma veya işgal hakkıdır. Üç temel hak türü bulunmaktadır:

- Arazinin tanımlanmış herhangi bir alanı üzerindeki birinci derece haklar. Burada hak sahibi, ikinci derece haklar ve yasal kısıtlamalar saklı kalmak kaydıyla, arsa ve üzerindeki binaların tüm mülkiyet ve yönetim haklarının mutlak sahibidir.
- Arsa veya binaların tanımlanmış alanları için, belirli bir süre boyunca, örneğin bir kira sözleşmesi kapsamında, münhasır sahiplik ve yönetim gibi sahiplik hakları veren ikinci derece haklar. (intifa hakkı, üst hakkı, vb.)
- Bir arsayı veya binaları münhasır sahiplik veya yönetim hakkı sağlanmaksızın kullanma hakkı, örneğin arsadan geçiş veya sadece belirli bir faaliyet için kullanma hakkı. (geçit hakkı vb.)

Geliştirme Amaçlı Mülk

Geliştirme amaçlı mülk, en verimli ve en iyi kullanıma erişilebilmesi için yapılan yeniden geliştirmeler veya değerlendirme tarihinde planlanan veya devam eden iyileştirmelerle ilgili haklar olarak tanımlanmakta olup aşağıdakileri içermektedir:

- Binaların inşaatı,
- Altyapısı ile birlikte geliştirilen daha önce geliştirilmemiş arazi,
- Daha önce geliştirilmiş arazinin yeniden geliştirilmesi,
- Mevcut binaların ve yapıların iyileştirilmesi veya değiştirilmesi,
- Nizamî bir planda geliştirilmek üzere tahsis edilen arazi, ve
- Nizamî bir planda daha yüksek bir değer kullanımı veya yoğunluk için tahsis edilmiş arazi.

4. GENEL, ÖZEL VERİLER

4.1 Global Ekonomik Görünüm

T. C. Ekonomi Bakanlığı'nın Eylül 2017'de yayımladığı ekonomik görünüme göre; bazı ülkelerin 2017 ve 2018 yılları beklenen büyüme oranları aşağıdaki tabloda sunulmuştur.

Bazı Ülke-Ülke Gruplarına İlişkin Büyüme Tahminleri (%)									
		Dünya	Türkiye	Avro Bölgesi	ABD	Brezilya	Rusya	Hindistan	ÇHC
IMF	2017	3,5	2,5	1,9	2,1	0,3	1,4	7,2	6,7
	2018	3,6	3,3	1,7	2,1	1,3	1,4	7,7	6,4
OECD	2017	3,5	3,4	1,8	2,1	0,7	1,4	7,3	6,6
	2018	3,6	3,5	1,8	2,4	1,6	1,6	7,7	6,4
DB	2017	2,7	3,5	1,7	2,1	0,3	1,3	7,2	6,5
	2018	2,9	3,9	1,5	2,2	1,8	1,4	7,5	6,3

Kaynak: IMF, OECD, Dünya Bankası

IMF, Türkiye'nin 2017 yılında %2,5 düzeyinde, 2018 yılında %3,3 oranında büyüyeceğini tahmin etmektedir.

Mal Ticaretine İlişkin Tahminler (%)						Dünya Ticaret Hacmi
	Yıllar	İhracat		İthalat		
		Gelişmiş Ekonomiler	Yükselen Ekonomiler	Gelişmiş Ekonomiler	Yükselen Ekonomiler	
IMF	2017	3,5	3,6	4,0	4,5	4,0
	2018	3,2	4,3	4,0	4,3	3,9
DTÖ	2017	3,0 (2,8 - 3,2)	4,7 (4,2 - 5,2)	3,0 (2,5 - 3,8)	5,1 (3,6 - 6,0)	3,6 (3,2 - 3,9)
	2018	2,8 (1,6 - 3,5)	4,1 (2,1 - 5,7)	2,9 (2,6 - 3,3)	3,7 (-0,9 - 7,0)	3,2 (1,4 - 4,4)

Kaynak: IMF, Dünya Ticaret Örgütü

IMF tahminine göre, dünya ticaret hacmi 2017 ve 2018 yıllarında sırasıyla; %4,0 ve %3,9 oranında artacaktır.

DTÖ tahminine göre, dünya ticaret hacmi 2017 ve 2018 yıllarında sırasıyla; %3,6 ve %3,2 oranında artacağı tahmin edilmektedir.

4.2 Ulusal Ekonomik Görünüm

T. C. Ekonomi Bakanlığı'nın Eylül 2017'de yayımladığı ekonomik görünümüne göre Türkiye ekonomisi 2016 yılında %3,2'lik büyüme performansı sergilemiştir.

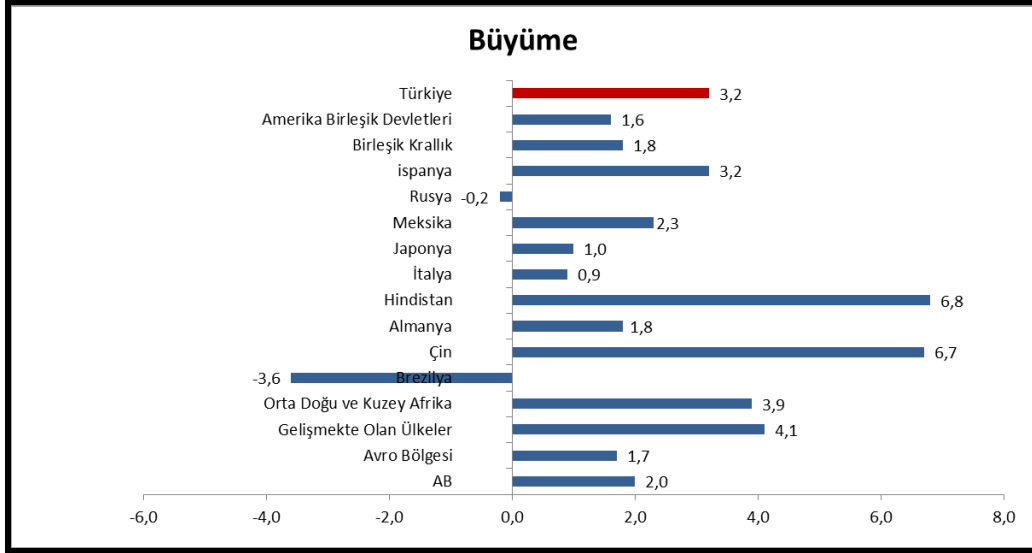

2016 yılı itibarıyla Türkiye Dünya'nın 17., Avrupa'nın 6. büyük ekonomisidir.

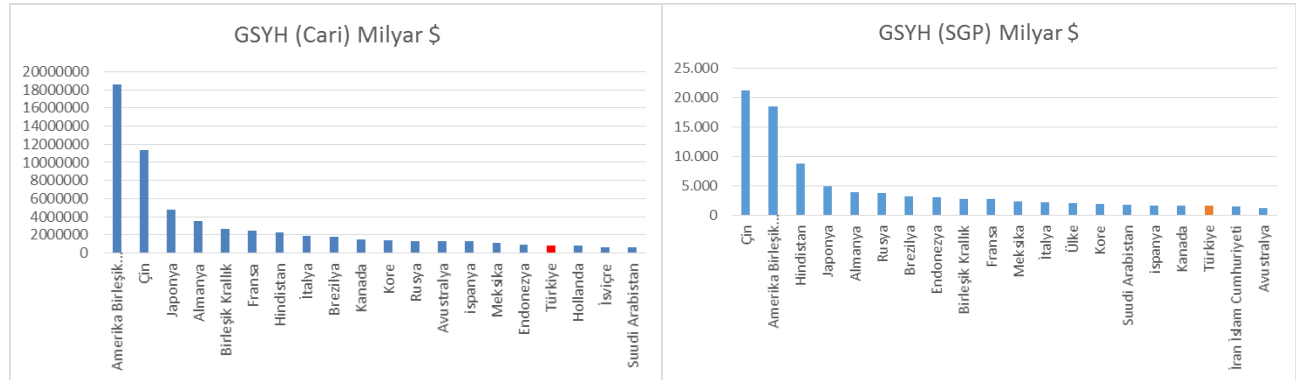

2002-2016 döneminde yıllık ortalama büyüme oranı %5,7 olmuştur. Türkiye, 2017'nin ikinci çeyreğinde %5,1 oranında büyüme kaydetmiştir.

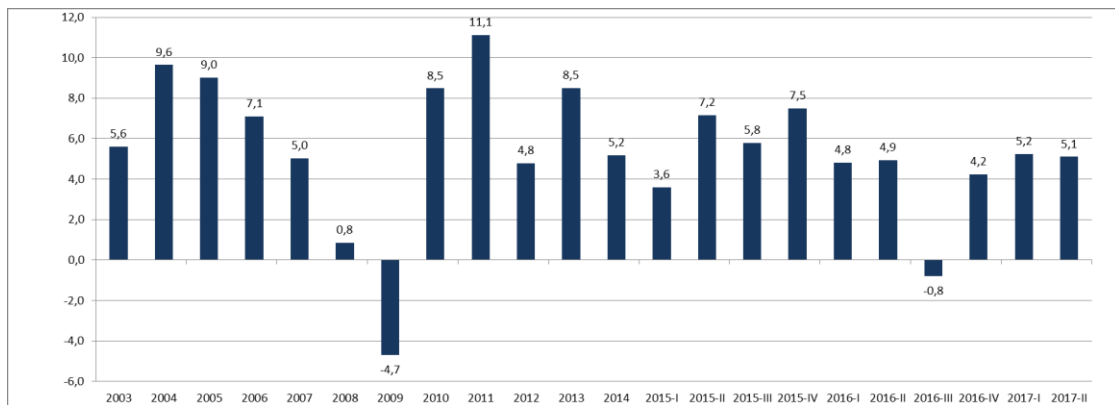

Kaynak: TÜİK

Kişi başına gayri safi yurt içi hasıla, 2016 yılında, 2002 yılına göre 2 kat artarak 3.581 dolardan 10.883 dolara yükselmiştir. Satın alma Gücü Paritesine (SGP) göre ise 2016'te kişi başına gayri safi yurt içi hasıla, 24.636 dolara yükselmiştir.

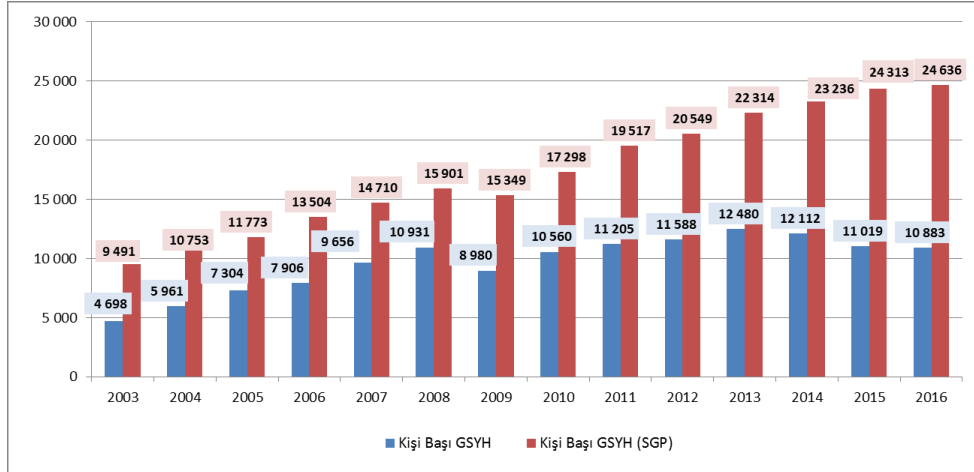

Kaynak: TÜİK

2017 Haziran ayında işsizlik oranı % 10,2 iken; mevsim etkisinden arındırılmış işsizlik oranı ise %11,1 düzeyinde gerçekleşmiştir. Mevsimsellikten arındırılmış işsizlik oranı ABD'de %4,4 (Ağustos 2017), AB(28)'de %7,7 (Temmuz 2017), Avro Bölgesi'nde %9,2 (Temmuz 2017), Almanya'da %3,7 (Temmuz 2017), Fransa'da %9,8 (Temmuz 2017) ve İtalya'da %11,3 (Temmuz 2017) düzeyinde bulunmaktadır.

Yurt içi üretici fiyat endeksi (Yİ-ÜFE), 2017 yılı Kasım ayında bir önceki aya göre %2,02, bir önceki yılın Aralık ayına göre %13,91 bir önceki yılın aynı ayına göre %17,30 ve on iki aylık ortalamalara göre %15,38 artış göstermiştir. TÜFE'de (2003=100) 2017 yılı Kasım ayında bir önceki aya göre %1,49, bir önceki yılın Aralık ayına göre %11,16, bir önceki yılın aynı ayına göre %12,98 ve on iki aylık ortalamalara göre %10,87 artış gerçekleşmiştir.

Tüketici fiyat endeksi, Kasım 2017

[2003=100]



Kaynak:TÜİK

4.3 Demografik Veriler

Adrese Dayalı Nüfus Kayıt Sistemi 2017 yılı verilerine göre Türkiye nüfusu 80.810.525 kişi olarak açıklanmıştır. Toplam nüfusun %50,2'sini erkekler (40.535.135), %49,8'ini ise kadınlar (40.275.390) oluşturmaktadır.

İl ve ilçe merkezlerinde ikamet edenlerin oranı 2016 yılında %92,3 iken, bu oran 2017 yılında %92,5'e yükselmiş, belde ve köylerde yaşayanların oranı ise %7,5 olarak gerçekleşmiştir. Yıllık nüfus artış hızı ise 2016 yılında %13,5 iken, 2017 yılında %12,4 olarak açıklanmıştır.

Nüfus piramidi, 2017 (Kaynak: TÜİK)

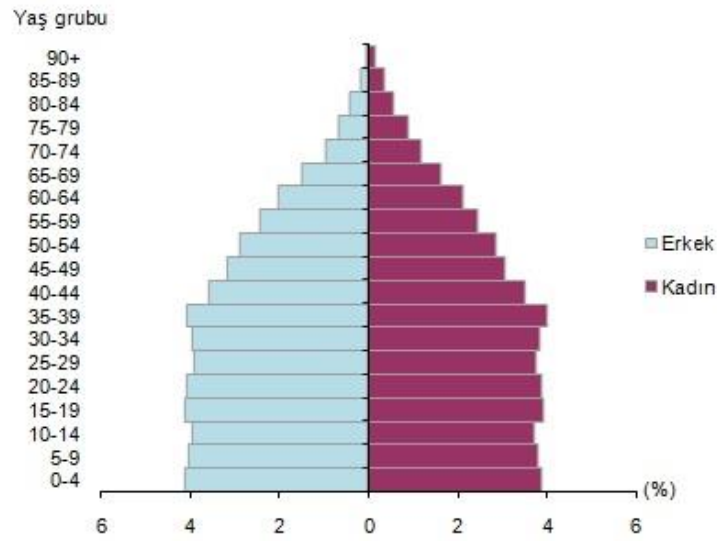

Ülkemizde 15-64 yaş grubunda bulunan (çalışma çağındaki) nüfus 2017 yılında bir önceki yıla göre sayısal olarak %1,2 artmıştır. Buna göre, çalışma çağındaki nüfusun oranı %67,9; çocuk yaş grubu olarak tanımlanan 0-14 yaş grubundaki nüfusun oranı %23,6; 65 ve daha yukarı yaştaki nüfusun oranı ise %8,5 olarak gerçekleşmiştir.

Türkiye nüfusunun %18,6'sının ikamet ettiği İstanbul, 15 milyon 29 bin 231 kişi ile en çok nüfusa sahip olan ildir. Bunu sırasıyla 5 milyon 445 bin 26 kişi ile Ankara, 4 milyon 279 bin 677 kişi ile İzmir, 2 milyon 936 bin 803 kişi ile Bursa ve 2 milyon 364 bin 396 kişi ile Antalya takip etmektedir. Bayburt ise 80 bin 417 kişi ile en az nüfusa sahip olan ilimizdir.

Nüfus yoğunluğu olarak ifade edilen "bir kilometrekareye düşen kişi sayısı", Türkiye genelinde 2016 yılına göre 1 kişi artarak 105 kişi olmuştur. İstanbul, kilometrekareye düşen 2 892 kişi ile nüfus yoğunluğunun en yüksek olduğu ilimiz olmaya devam etmektedir. Bunu sırasıyla; 521 kişi ile Kocaeli ve 356 kişi ile İzmir takip etmiştir. Nüfus yoğunluğu en az olan il ise bir önceki yılda olduğu gibi, kilometrekareye düşen 11 kişi ile Tunceli olarak açıklanmıştır. Yüzölçümü

bakımından ilk sırada yer alan Konya'nın nüfus yoğunluğu 56, en küçük yüzölçümüne sahip Yalova'nın nüfus yoğunluğu ise 297 olarak gerçekleşmiştir.

2010-2017 yılları arasındaki nüfus bilgileri Türkiye geneli (toplam) ve en kalabalık 5 şehir için aşağıdaki tabloda sunulmuştur.

Adrese Dayalı Nüfus Kayıt Sistemi								
	2010	2011	2012	2013	2014	2015	2016	2017
Toplam	73.722.988	74.724.269	75.627.384	76.667.864	77.695.904	78.741.053	79.814.871	80.810.525
İstanbul	13.255.685	13.624.240	13.854.740	14.160.467	14.377.018	14.657.434	14.804.116	15.029.231
Ankara	4.771.716	4.890.893	4.965.542	5.045.083	5.150.072	5.270.575	5.346.518	5.445.026
İzmir	3.948.848	3.965.232	4.005.459	4.061.074	4.113.072	4.168.415	4.223.545	4.279.677
Bursa	2.605.495	2.652.126	2.688.171	2.740.970	2.787.539	2.842.547	2.901.396	2.936.803
Antalya	1.978.333	2.043.482	2.092.537	2.158.265	2.222.562	2.288.456	2.328.555	2.364.396

(Kaynak: TÜİK)

5. GAYRİMENKULLER İLE İLGİLİ BİLGİLER VE ANALİZLER

5.1 Bölge Analizi

41° K, 29° D koordinatlarında yer alan İstanbul ili kuzeyde Karadeniz, doğuda Kocaeli Sıradağları'nın yüksek tepeleri, güneyde Marmara Denizi ve batıda ise Ergene Havzası'nın su ayırım çizgisi ile sınırlanmaktadır. İstanbul Boğazı, Karadeniz'i, Marmara Denizi'yle birleştirirken; Asya Kıtası'yla Avrupa Kıtası'nı birbirinden ayırmakta ve İstanbul kentini de ikiye bölmektedir.



5747 Sayılı "Büyükşehir Belediyesi Sınırları İçerisinde İlçe Kurulması ve Bazı Kanunlarda Değişiklik Yapılması Hakkında Kanun"la yeni kurulan 8 ilçe ile birlikte İstanbul ili; Adalar, Arnavutköy, Ataşehir, Avcılar, Bağcılar, Bahçelievler, Bakırköy, Başakşehir, Bayrampaşa, Beşiktaş, Beykoz, Beylikdüzü, Beyoğlu, Büyükçekmece, Çatalca, Çekmeköy, Esenler, Esenyurt, Eyüp, Fatih, Gaziosmanpaşa, Güngören, Kadıköy, Kağıthane, Kartal, Küçükçekmece, Maltepe, Pendik, Sancaktepe, Sarıyer, Silivri, Sultanbeyli, Sultangazi, Şile, Şişli, Tuzla, Ümraniye, Üsküdar ve Zeytinburnu olmak üzere 25'i Avrupa Yakası'nda, 14'ü ise Anadolu Yakası'nda toplam 39 ilçeden oluşmaktadır.

İstanbul, Türkiye'nin ekonomik ve sosyo-kültürel açıdan en önemli şehridir. Kara ve deniz ticaret yollarının bir kavşağı olması ve stratejik konumu nedeniyle Türkiye'de ekonomik yaşamın merkezi olmuştur. Türkiye'deki en büyük sanayi merkezi olarak sanayi istihdamının %20'sini karşılamaktadır. Yaklaşık olarak %38'lik endüstriyel alana sahiptir. Türkiye'nin %55 üretimine ve %45'lik ticaret hacmine sahiptir. Ülkede Gayrisafi Millî Hasıla'nın ~%21,2'lik kısmını oluşturur. Toplam ihracattaki payı ~%45,2, ithalattaki payı ise ~%52,2'dir.

Ticaret, İstanbul'un gelirinde en büyük paya sahip olan sektördür. İlde bu sektörün gelişmesinde Boğaz köprülerinin, Asya ve Avrupa gibi merkezler arasında uzanan otoyolların büyük katkısı vardır. Aynı şekilde demiryoluyla da Asya ve Avrupa'ya bağlanması ve büyük limanları olması da bu konuda etkilidir. İstanbul ticaret sektörü ülke toplamının %27'sini

oluşturur. Dışalım ve dışsatım konusunda da İstanbul, Türkiye çapında birinci sıradadır. Türkiye'de hizmet veren özel bankaların tümünün, ulusal çapta yayın yapan gazetelerin, televizyon kanallarının, ulaşım firmalarının ve yayınevlerinin ise tümüne yakınının genel merkezleri İstanbul'dadır. Nitekim İstanbul ekonomisinde bankacılıkla birlikte ulaştırma-haberleşme sektörü %15'i aşan bir paya sahiptir. Türkiye'nin büyük sanayi kuruluşlarından pek çoğunun genel merkezi ve fabrikası İstanbul'da bulunmaktadır. İlde madeni eşya, makine, otomotiv, gemi yapımı, kimya, dokuma, konfeksiyon, hazır gıda, cam, porselen ve çimento sanayii gelişkindir. 2000'li yılların başında payı %30'a yakın olan sanayi, ticaretten sonra ildeki ikinci büyük sektördür. Cumhuriyet'in kurulmasıyla hızla sanayileşen İstanbul'da ilk fabrikalar Haliç kıyılarına kurulmuş; ancak şehirde yarattıkları kirlilik ve kargaşadan ötürü birer birer tasfiye edilerek şehrin dışında oluşturulan organize sanayi bölgelerine taşınmışlardır. Atatürk Oto Sanayi Sitesi ve İkitelli Organize Sanayi Bölgesi İstanbul'un en büyük sanayi bölgeleridir. İstanbul'un tarihi, anıtlar ve yapıtların fazlalığı ve Boğaz'a sahip olması nedeniyle gözde turizm merkezlerinden biridir. Binlerce yıldır, değişik insan topluluklarına yurt olan İstanbul topraklarının hemen her yöresinde, tarihin çeşitli dönemlerinden kalma tarihî eserlerle karşılaşmak mümkündür. Envanterlerde kayıtlı binlerce tarihî eser arasında, kent duvarları, saraylar, kasırlar, camiler, kiliseler, sinagoglar, çeşmeler ve konaklar bulunur. TÜİK verilerine göre 2016 yılında İstanbul'a gelen yabancı ziyaretçi sayısı 9.203.987 kişi iken 2017 yılında 10.840.595 kişi olmuştur. Tüm Türkiye'ye gelen yabancı ziyaretçi sayısının yaklaşık %36'sını oluşturmaktadır. 2017 yılında İstanbul'a gelen yabancıların çoğunluğunu Almanlar (%9,1) ile İranlılar (%8,3) oluşturmaktadır. Diğer ülkelerin toplamdaki yüzdeleri: Suudi Arabistanlılar:%5,1, Iraklılar:%4,8, Ruslar:%4,6, İngilizler:%3,5, Fransızlar:%3,4, Ukraynalılar:%2,8, Amerikalılar:%2,5, Hollandalılar:%2,3, Kuveytliler:%2,2, Çinliler:%2,0, Türkmenler:%2,0, Azerbaycanlılar:%2,0, Cezayirliiler:%1,9, Diğer ülkeler: 43,4 olarak gerçekleşmiştir.

İstanbul makro formu ile lineer özellik gösteren bir kenttir. TEM Otoyolu ile E-5, kentsel yapının şekillenmesinde büyük önem taşımaktadır. İstanbul kent dışından geçen ve otoyol vazifesi üstlenmesi amacı ile inşa edilen E-5 karayolu günümüzde şehir içi yol kimliğine bürünmüştür. TEM Otoyolu ise nispeten eski E-5 vazifesini üstlenmiştir, yani ulaşım süresini azaltmakta olup, bu iki ulaşım aksının kesiştiği TEM-E5 bağlantı yolları ekonomik açıdan gelişim gösteren ve göstermeye devam etmesi beklenen alanlardır.

Esenyurt: İstanbul'un Büyükçekmece ilçesinin semtlerinden biriyken, 2008 yılında Kıraç beldesi ile birleştirilerek ilçe olmuştur.

Esenyurt yerleşim yeri bütünü, Marmara Bölgesinin Trakya alt bölgesinde, İstanbul Metropolitan alan sınırları içerisinde yer almaktadır. Bu bölgenin doğusunda Küçükçekmece Gölü, batısında Büyükçekmece, kuzeyinde Hoşdere mahallesi ve TEM Karayolu, güneyinde Firuzköy ve E-5 Karayolu bulunmaktadır.

İlçede 13 sağlık ocağı, bir devlet hastanesi, bir Kızılay hastanesi ve bir şehir parkı bulunmaktadır. İlçede güvenlik 1 Haziran 2009 itibarıyla polis teşkilatına geçmiştir. Emniyet müdürlüğü binası hazırlanmıştır.

Esenyurt'un yüzölçümü 2.770 hektardır ve 1989 yılında belediye olma niteliği kazanmıştır. Belediye teşkilatının kurulmasıyla bölgenin gelişmesi hızlanmıştır. Esenyurt nüfusu 2016 yılı ADNK verilerine göre 795.010 kişidir.

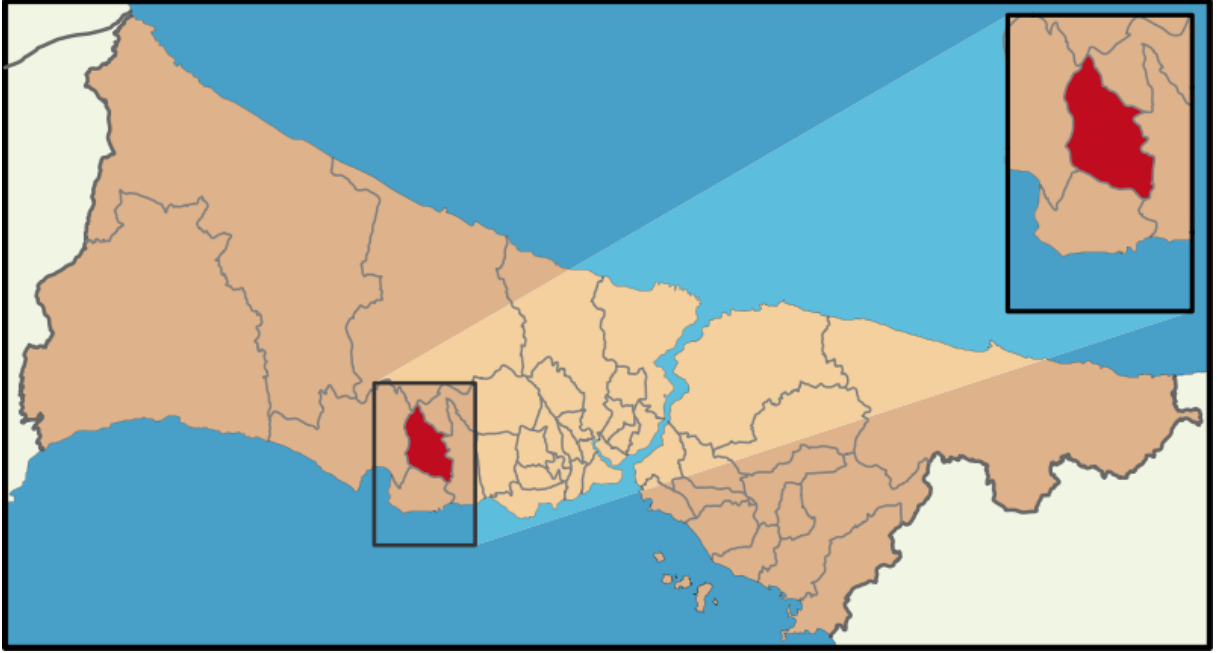

5.2 Konumu ve Çevresel Özellikleri

Değerleme konusu gayrimenkuller İstanbul İli, Esenyurt İlçesi, Hoşdere Mahallesi'nde yer alan 52.113,27 m² yüzölçüme sahip 2 adet parseldir.

Gayrimenkullere ulaşım E-80 Karayolu üzerinden İstanbul Tekirdağ istikametinde ilerlerken Esenyurt Kavşağından çıkılır ve Atatürk Bulvarı üzerinde devam edilir. Bulvar üzerinde takribi 2,5 km ilerledikten sonra kavşaktan 2. çıkışa dönerek rapora konu gayrimenkullerin cepheli olduğu Mercedes Bulvarına çıkılır. Mercedes Bulvarında yaklaşık 2 km ilerledikten sonra gayrimenkullerin konumlu olduğu bölgeye ulaşılır. 703 ada 6 parsel yaklaşık olarak 41,088601 derece enlem ve 28,647916 derece boylam, 700 ada 3 parsel 41,092479 derece enlem ve 28,642156 derece boylam koordinatlarında yer almaktadır.

Gayrimenkullerin yakın çevresinde yapımı tamamlanmış veya halen yapım aşamasında bulunan Avrupark, Avrupark Hayat, Tual Bahçekent, Strada ve Sur Yapı Bahçekent gibi yüksek katlı toplu konut siteleri ile yüksek hacimli sanayi yapıları bulunmaktadır.

Gayrimenkulün bulunduğu bölgede altyapı ve ulaşım sorunsuz olup; bölgenin her türlü altyapı hizmeti belediye tarafından karşılanmaktadır.

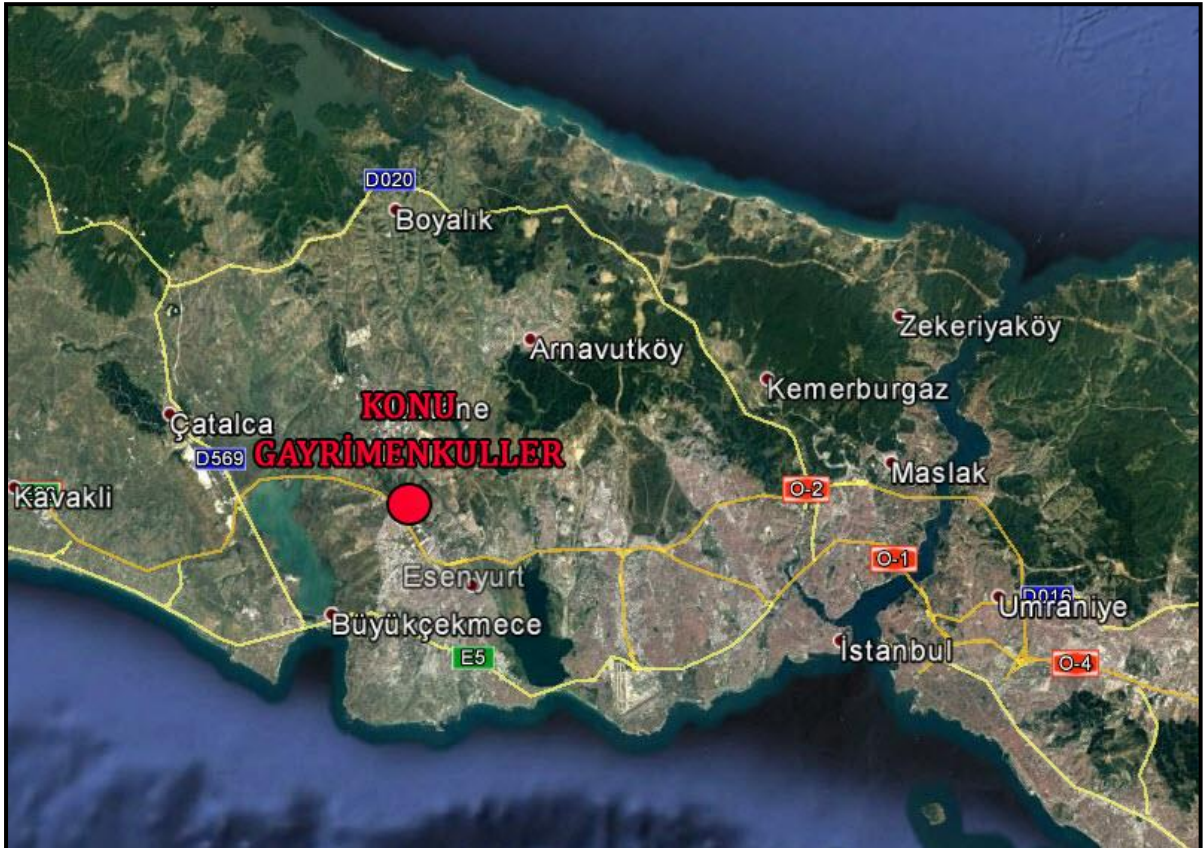

Gayrimenkullerin Ana Arterlere Göre Uzaklığı:

Değerleme konusu gayrimenkullerin bulunduğu bölge, E-80 Karayoluna 7 km, D-100 Karayoluna 11 km, 15 Temmuz Şehitler Köprüsüne 33 km, Fatih Sultan Mehmet Köprüsüne 33 km, Yavuz Sultan Selim Köprüsüne 61 km, Atatürk Havaalanına 16 km uzaklıktadır.

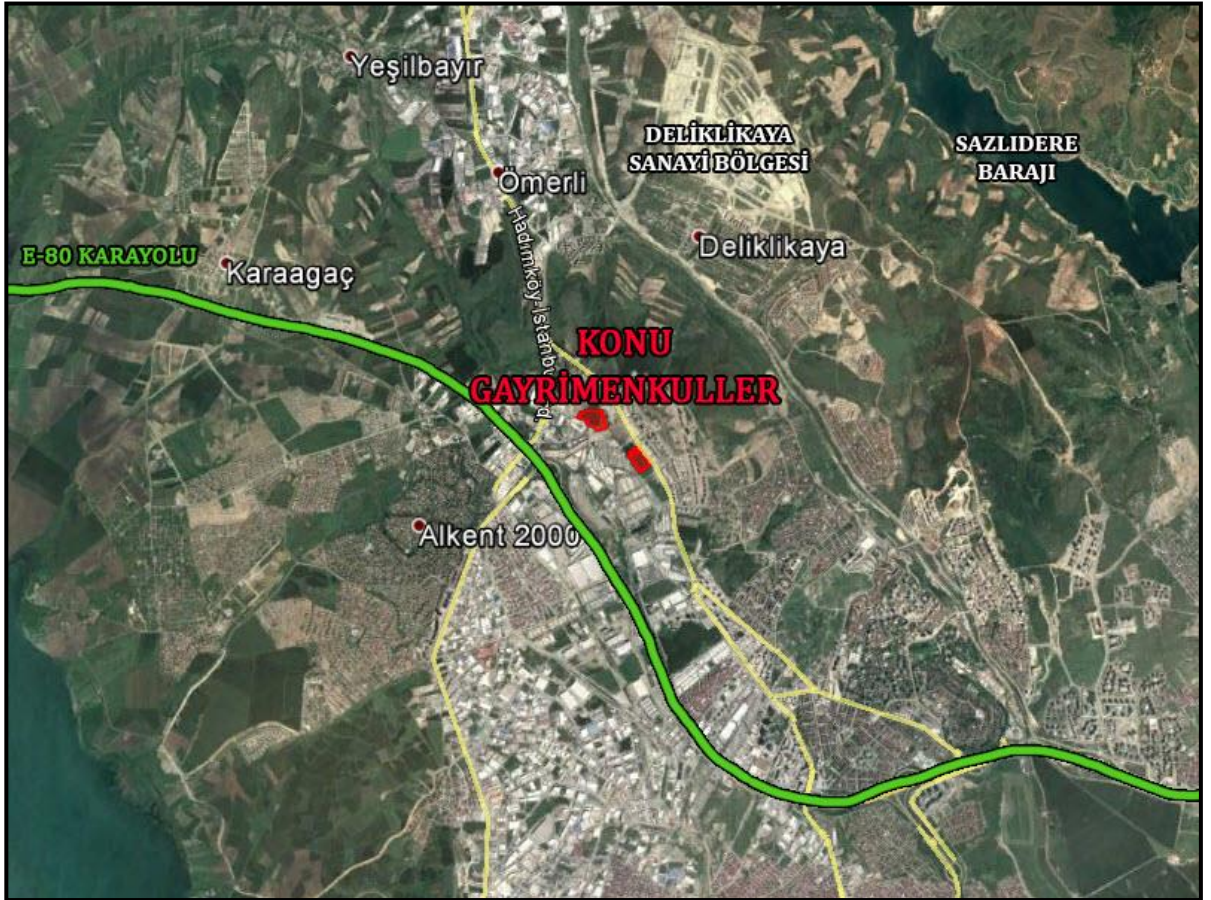
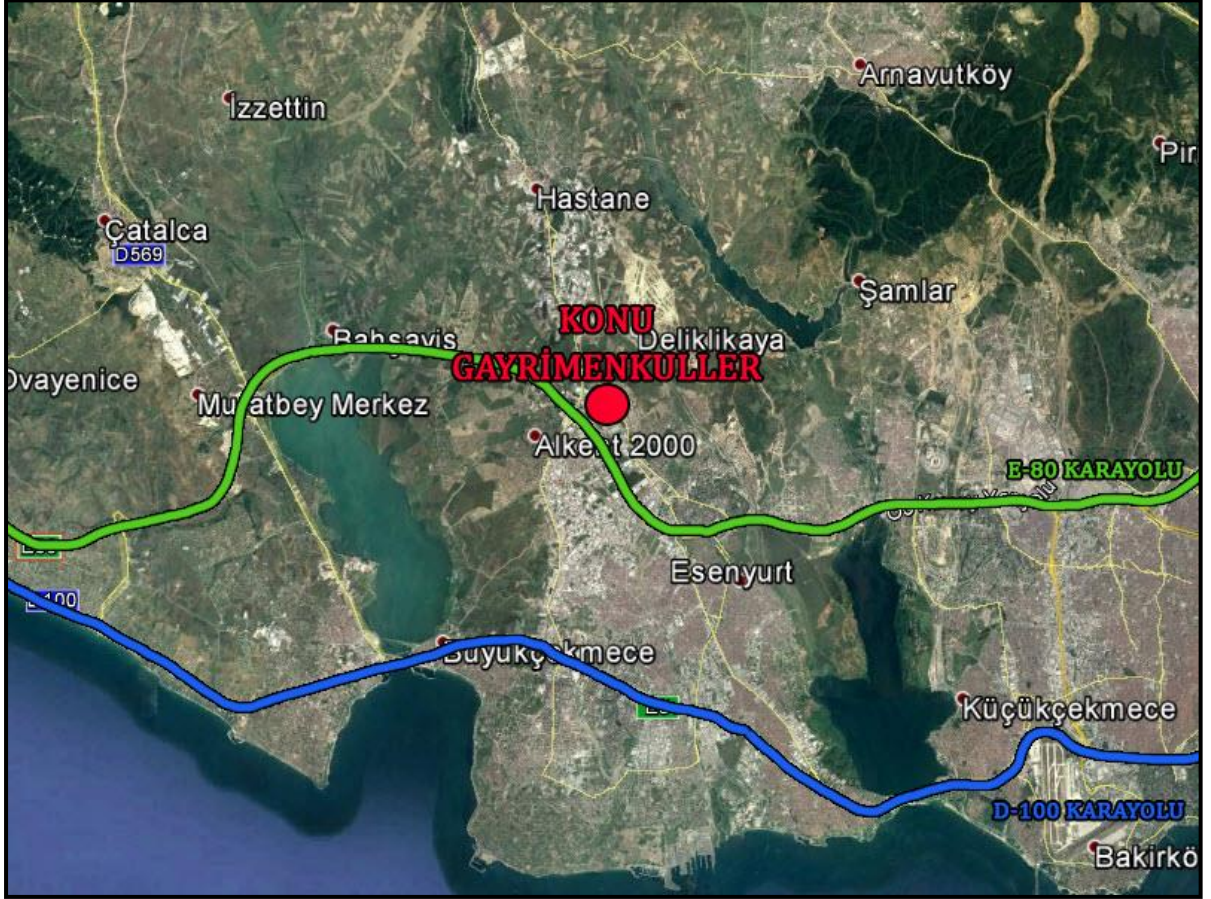

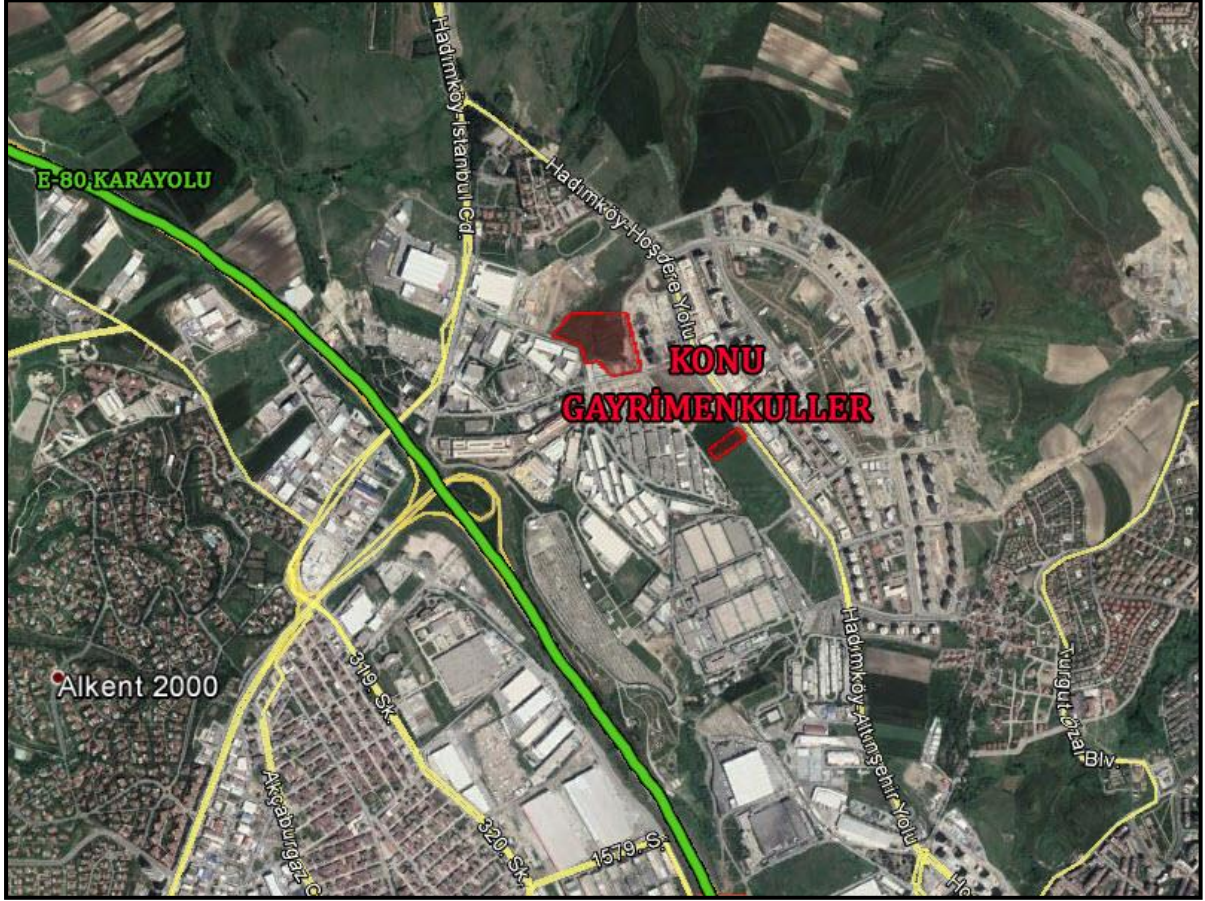

5.3 Tapu ve Takyidat Bilgileri

Gayrimenkule ilişkin tapu ve takyidat bilgileri 31.10.2018 tarihinde Emlak Konut GYO. A.Ş.'den temin edilmiştir. Taşınmazlara ait tapu kayıt belgeleri rapor eklerinde sunulmuştur.

Taşınmazlara ait Emlak Konut GYO hisse bilgileri aşağıdaki tabloda sunulmuştur.

İl	İlçe	Mahalle	Ada	Parsel	Nitelik	Parsel Yüzölçümü m ²	Hisse Pay	Hisse Payda	Emlak Konut Hissesi Yüzölçümü m ²
İstanbul	Esenyurt	Hoşdere	700	3	Arsa	45.758,19	3501284	4575819	35.012,84
İstanbul	Esenyurt	Hoşdere	703	6	Arsa	6.355,08	367636	635508	3.676,36
Toplam						52.113,27			38.689,20

700 ada 3 parselin tapu kayıtlarında;

- 16.09.2015 tarih 58873 yevmiye numaralı “Kamu Hizmetlerine Ayrılan Yerler ile Maliye Bakanlığınca Değişik İhtiyaçlarla Talep Edilen Taşınmazlar Bedelsiz Olarak Hazineye İade Edilir.” beyanı bulunmaktadır.

703 ada 6 parselin tapu kayıtlarında;

- 18.05.2012 tarih 17463 yevmiye numaralı “Toplu Konut İdaresinin Ön Alım Hakkı Vardır.” şerhi bulunmaktadır.
- “İntifa Milli Savunma Bakanlığına Aittir.” irtifa hakkı bulunmaktadır.
- 14.08.1967 tarih 429 yevmiye numaralı “Mezkür Gayrimenkul üzerinde iki adet memba suyu olduğu şerhi verildi.” beyanı bulunmaktadır.

Değerlemesi yapılan gayrimenkul ile ilgili kısıtlayıcı bir takyidat (devredilebilmesine ilişkin bir sınırlama) bulunmamaktadır. Rapora konu taşınmazların sermaye piyasası hükümleri çerçevesinde gayrimenkul yatırım ortaklığı portföyünde bulunmasında herhangi bir sakınca olmadığı kanaatine varılmıştır.

5.4 Kadastral Durum Bilgileri

Rapora konu gayrimenkuller İstanbul İli, Esenyurt İlçesi, Hoşdere Mahallesinde kayıtlı "Arsa" nitelikli toplamda 52.113,27 m² yüzölçüme sahip 2 adet parseldir.

Parsel bilgileri aşağıdaki tabloda sunulmuştur.

İl	İlçe	Mahalle	Ada	Parsel	Nitelik	Parsel Yüzölçüm. m ²
İstanbul	Esenyurt	Hoşdere	700	3	Arsa	45.758,19
İstanbul	Esenyurt	Hoşdere	703	6	Arsa	6.355,08
Toplam						52.113,27



5.5 İmar Durum Bilgileri

Esenyurt Belediyesi İmar Müdürlüğü'nde yapılan incelemede, rapora konu parsellerin 12.03.2012 tasdik 10.11.2015 tadil tarihli 1/1000 Ölçekli Hoşdere Toplu Konut Alanı Uygulama İmar Planı kapsamında kaldığı bilgisi alınmıştır. Parsellerin imar fonksiyonları ve yapılaşma koşulları aşağıdaki tabloda sunulmuştur.

Ada	Parsel	Fonksiyon	Yapılaşma
700	3	KDKÇA	E: 2,25
703	6	T2 Ticaret Alanı	E: 1,00

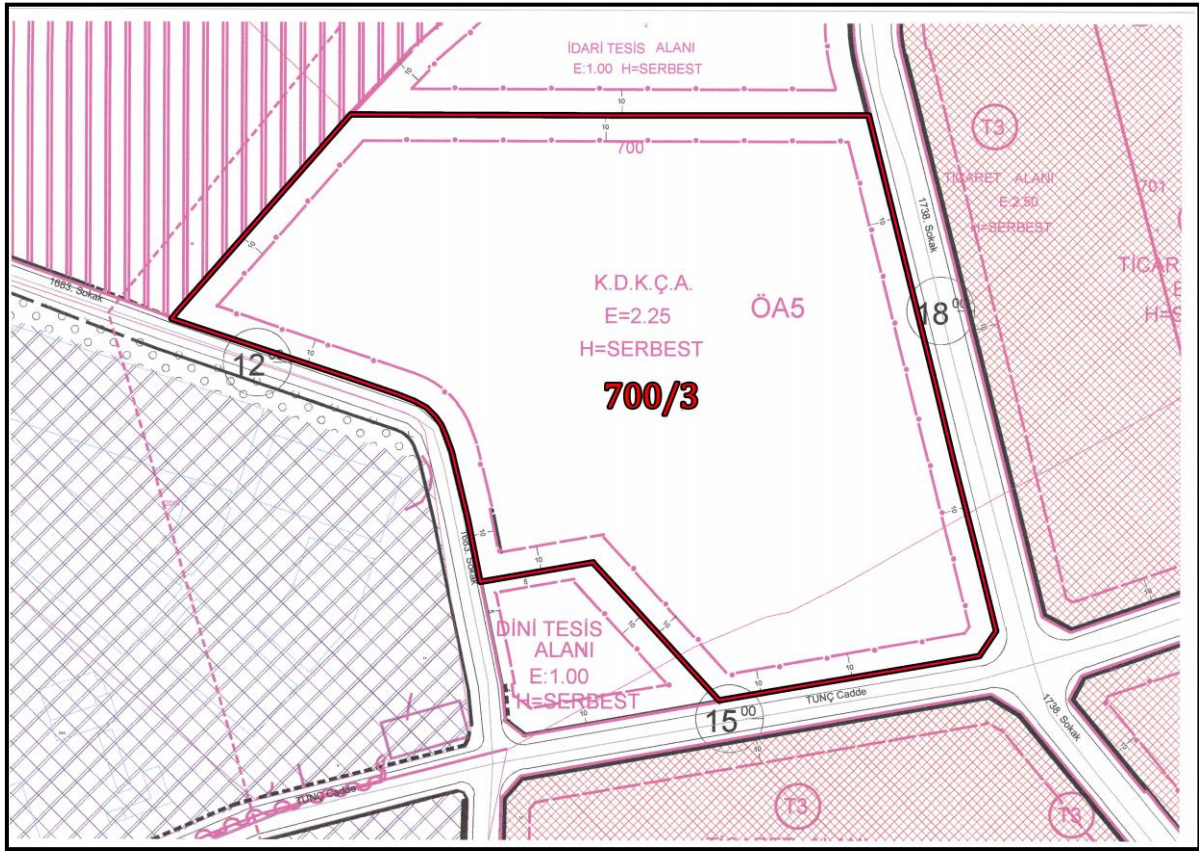

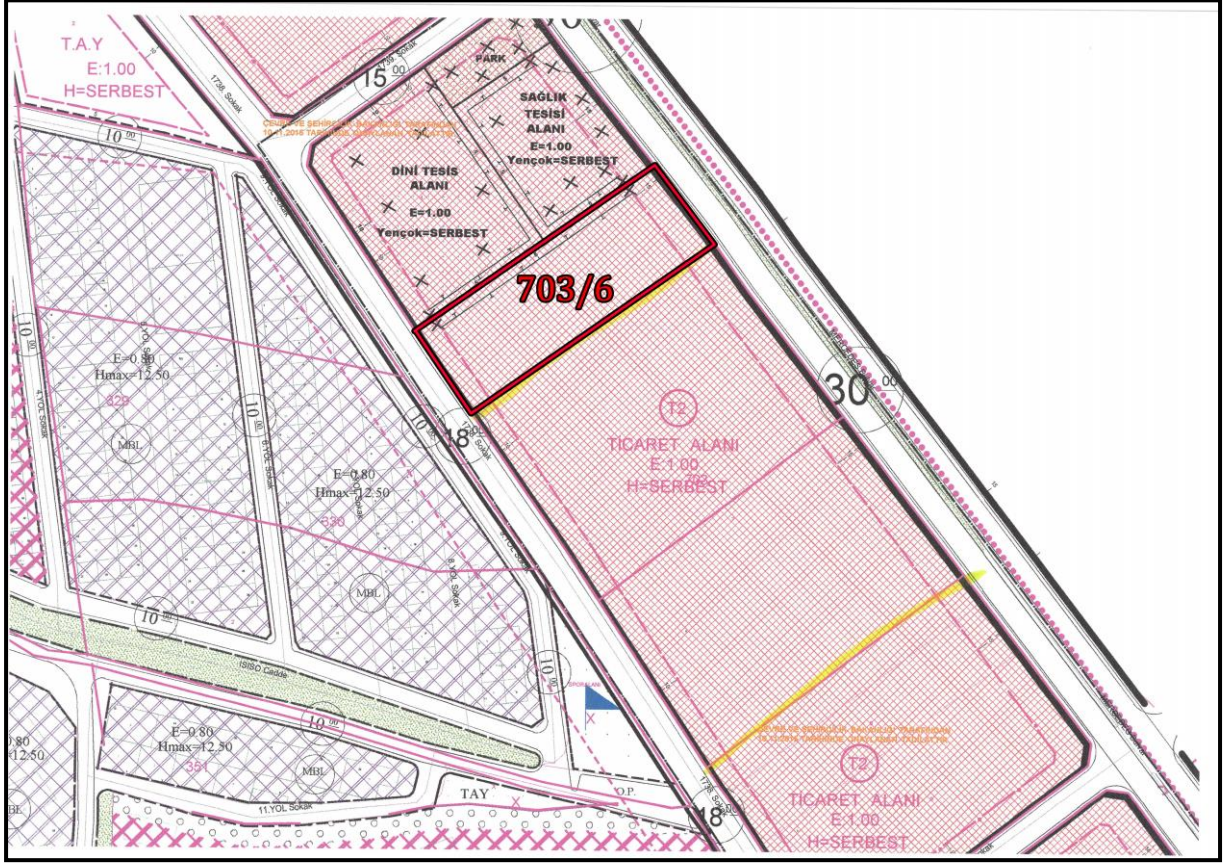

İSTANBUL İLİ, BAŞAKŞEHİR VE ESENYURT İLÇELERİ, HOŞDERE TOPLU KONUT ALANI 1/1000 ÖLÇEKLİ UYGULAMA İMAR PLANI PLAN NOTLARI

- 1- Bu Plan Paftaları, Plan Notları Ve Plan Raporu ile Bir Bütündür.
- 2- Tüm Fonksiyon Alanlarında Binaların Giriş Kotları, Aşağıdaki Kriterler Doğrultusunda Belirlenecektir. Yoldan Cephe Alan Binalar Yoldan Kotlandırılacak, Geri Kalan Binalar Tabii Zeminin Korunmasına Özen Gösterecek Şekilde Tesviye Edilecek Zemin Üzerinden Kot Alacaklardır.
- 3- Plan Bütününde Yapılacak Olan Binalarda Blok Şekli, Boyutlar!, Çekme Mesafeleri Ve Bloklar Arası Mesafeler Ve Binaya Ait Taban Alanı Kullanımı Serbesttir. Tüm Alanlardaki Yapılar Ayrık, İkiz, Blok, Sıra Ev Ve Teras Ev Şeklinde Yapılabilir. Bu Yapı Nizamları Aynı Ada İçerisinde Ayrı Ayrı ve Birlikte Kullanılabilir. Bunlar Vaziyet Planı İle Belirlenir Ve Aynı Ada İçerisinde Farklı Kat Uygulamasına Gidilebilir.
- 4- İlgili Kurum (Teias, Bedaş, Iski, İgdaş Vb.) Görüşleri Doğrultusunda Uygulama Yapılacaktır.
- 5- İmar Kanununun 18. Maddesi Ve 2981/3290 Sayılı Kanunun Ek-1 Maddesi Şartlarına Göre Arazi Ve Arsa Düzenlemesi Yapılacaktır. Uygulama Etaplar Halinde Yapılabilir.
- 6- İmar Planı İle Mülkiyetlerin Uyuşmadığı Durumlarda Mülkiyet Siniri Plan Siniri Olarak Kabul Edilecektir.

7- Bir Parselde Birden Fazla Yapı Yapılabilir. Aynı Mülkiyette Kalmak Şart! İle Konut Alanı Genelinde Emsale Esas İnşaat Alan! Sabit Kalmak Koşuluyla Adalar Ve/Veya Parseller Arasında Emsal Transferi Yapılabilir.

8- Planlama Alanı İçinde Öngörülen Bütün Fonksiyon Alanlarının Otopark İhtiyacı İstanbul Otopark Yönetmeliği Doğrultusunda Öncelikle Kendi Fonksiyon Alanları İçerisinde Çözümünecektir. Ancak Otopark İhtiyacının Bitki Örtüsü, Jeolojik Sakıncalar Gibi Sebeplerle Parsel İçerisinde Karşılanamaması Durumunda, İlgili Kurumlardan Uygun Görüş Alınmış Ve Kamu Kullanımına Açık Olmak Koşulu İle, Yakın Çevrede Yer Alan Donatı Alanlarında Zemin Altında ve Üstünde Otopark Alanlar! Düzenlenebilir.

9- İlgili Kurum Ve Kuruluşların Görüşü Ve Parsel Maliklerinin Muvafakati Alınarak Yapı Adaları Arasında Bağlantı Sağlamak Amacıyla Yaya Ve Taşıt Alt Ve Üst Geçitler Yapılabilir.

10- Mimari Tasarımdan Dolayı Oluşan Açık Teraslarda Üstü Kapatılmamak Kaydı İle Çatı Bahçesi, Hobi Bahçesi Ve Yeşil Alan Vb. Olarak Kullanılabilir. Bulunduğu Kat Alanının%15'ini Geçmeyen Bu Alanlar Ve Açık Çıkmalar Emsale Dahil Değildir.

11- Planlama Alanı İçerisinde Yer Alan Mevcut Ağaçlar Vaziyet Planına Göre Değerlendirilecektir.

12- Konut Alanlarında Yapılacak Olan Yapılarda Kapıcılık Vb. Hizmetlerinin Projelendirilecek Yönetim Birimlerinde Çözülmesi Ve Genel Yönetim Planı İle Tanımlanması Halinde Bu Yapılarda Kapıcı Dairesi Şartı Aranmayacaktır.

13- Tüm Alanlarda Proje Ve Uygulama Aşamasında ilgili Yönetmelik Hükümleri Doğrultusunda Engelliler İçin Gerekli Düzenlemeler Yapılacaktır.

14- Plan Bütününde Tüm Fonksiyon Alanlarında Trafo, Telekom Yapıları, Arıtma Tesisi, Su Deposu Vb. Kullanımlar Yer Alabilir. Bu Alanlar Vaziyet Planına Göre İfraz Edilebilir. Bu Alanlar Emsale Dahil Değildir.

15- Tüm Fonksiyon Alanlarında Mimari Avan Projeye Göre Uygulama Yapılacaktır. Avan Proje İle Uygulama Yapılan Alanlarda İlgili Belediyesince Tasdik Edilecek Avan Projeye Göre İfraz Yapılabilir.

Konut-Ticaret Alanları

16- Konut Alanları İçerisinde;

"K1" Konut Alanlarında E:0.50 H:Serbesttir.

"K2" Konut Alanlarında E:1.50 H:Serbesttir.

"K3" Konut Alanlarında E:2.00 H:Serbesttir.

17- Ticaret Alanlarında: İş Merkezi, Alışveriş Merkezi, Yönetim Merkezi, Otel, Motel, Rezidans, Konaklama Tesisleri, Sinema, Tiyatro, Müze Vb. Kültürel Tesis Alanları!, Ticaret, Ofis, Büro, Lokanta, Gazino, Çarşı, Çok Katlı Mağazalar, Bankalar, Finans Kurumları!, Özel Eğitim Alanları,

Özel Sağlık Tesis Alanları, Özel Spor Alanları, Kat Otoparkları Yapılabilir. Bu İşlevler Bir Arada Kullanılabilir.

"T1" Ticaret Alanlarında E:0.50 H:Serbesttir.

"T2" Ticaret Alanlarında E:1.00 H:Serbesttir.

"T3" Ticaret Alanlarında E:2.50 H:Serbesttir.

18- Ada Bazı Uygulamalarda, Konut Veya Ticaret Alanlar! İçerisinde Alanda Yaşayacak Nüfusun İhtiyacına Cevap Verecek Nitelikte, Toplam Emsal Değerinin %5'ini Geçmemek Koşuluyla Sosyal Tesis Yapılabilir. Sosyal Tesis Yapılarında; Sauna, Hamam, Spor Salonu, Yüzme Havuzu, Mescit, Kafeterya Vb. Kullanımlar Yer Alabilir. Bu Tesislerin Yeri Vaziyet Planı ile Belirlenir Ve Emsale Dahil Değildir.

19- Konut, Ticaret Alanlarında Çatı Arasında Kalan Hacimler Bağımsız Bölümler Olarak Kullanılmamak Kaydı ile Emsale Dahil Değildir.

Konut Dışı Kentsel Çalışma Alanları

22- Bu Alanlarda; Konut Ve Sanayi Dışındaki, Sosyal, Kültürel Ve Üretim Yapılmayan Ticari Tesislerin Yapılabileceği Alanlar Olup, İçerisinde Motel Ve Lokanta Da Bulunabilen Resmi Ve Sosyal Tesisler, İleri Teknoloji Kullanan, Dumansız, Kokusuz Atık Ve Atık Bırakmayan Ve Çevre Sağlığı Yönünden Tehlike Arz Etmeyen Küçük Ölçekli Bakım, Onarım, Tamirat, Oto galeri Vb. Tesisler ile Patlayıcı, Parlayıcı Ve Yanıcı Madde İçermeyen Tesisler Yer Alabilir. Bu Alanlarda Yapılaşma E:2.25 Hmaks: Serbest Olarak Uygulanacaktır.

5.6 Tanımı, Yapısal ve Teknik Özellikleri

700 ada 3 parsel numaralı taşınmaz 45.758,19 m² yüzölçümlü olup, geometrik olarak çokgen, topografik olarak eğimli bir yapıya sahiptir. Parselin güney cephesinden Tunç Caddesine cephesi bulunmaktadır. Parselin bir kısmı üzerinde komşu parselinde bulunan Avrupark Hayat Projesi şantiyesine ait otopark bulunmaktadır.

703 ada 6 parsel numaralı taşınmaz 6.335,08 m² yüzölçümlü olup, geometrik olarak dikdörtgen, topografik olarak düz bir yapıya sahiptir. Parselin kuzeydoğu cephesinden Mercedes Bulvarına, güneybatı yönünden 9.Yol Sokak'a cephesi bulunmaktadır. Parselin üzeri bitki örtüsü ile kaplıdır.

Taşınmazların mevcut durumda etrafını çevreleyen herhangi bir yapı elemanı bulunmadığından dolayı sınırlar kesin olarak belirlenememiştir. Parsellere ilişkin fotoğraflar rapor ekinde sunulmuştur.

5.7 Olumlu ve Olumsuz Özellikler

Olumlu Özellikler

- Merkezi konumda olmaları
- Ulaşılabilirliğinin iyi olması
- Mercedes Bulvarına cepheli veya yakın konumlu olmaları,
- Gelişmekte olan bir bölgede yer almaları,
- Parsellerin imar fonksiyonları doğrultusunda nitelikli proje yapımına elverişli olmaları,

Olumsuz Özellikler

- Genel ekonomik dalgalanmalar ve belirsizliklerin gayrimenkul piyasasına yansıtacak etkileri

5.8 Gayrimenkullerin Son Üç Yıllık Dönemde Gerçekleşen Alım - Satım İşlemleri ve Gayrimenkulün Hukuki Durumunda Meydana Gelen Değişiklikler

Esenyurt Tapu Müdürlüğünde yapılan incelemelerde son üç yılda Emlak Konut Gayrimenkul Yatırım Ortaklığı Anonim Şirketi mülkiyetinde herhangi bir değişiklik olmadığı tespit edilmiştir.

Esenyurt Kadastro Müdürlüğünde yapılan incelemelerde 703 ada 1 parselin 19.07.2016 tarih 45687 yevmiye numarası ile 18. Madde imar uygulamasına girmesi sonucu ifraz olarak 703 ada 6 ve 7 parsellerin olduğu bilgisi alınmıştır.

Esenyurt Belediyesi İmar ve Şehircilik Müdürlüğünde yapılan incelemelerde 12.03.2012 tasdik tarihli 1/1000 ölçekli Başakşehir ve Esenyurt İlçeleri Hoşdere Toplu Konut Alanı Uygulama İmar Planı, rapora konu parseller ile bir kısım tescil harici alanı kapsayacak şekilde 10.11.2015 tasdik tarihli imar planı tadilatı geçirdiği bilgisi alınmıştır.

5.9 Değerleme İşlemini Olumsuz Yönde Etkileyen veya Sınırlayan Faktörler

Değerleme çalışmasını olumsuz yönde etkileyen herhangi bir faktör bulunmamaktadır.

5.10 En Etkin ve Verimli Kullanım

Değerleme konusu parsellerde konut ve ticari bölümlerden oluşan bir proje uygulanmasının en verimli kullanım olacağı düşünülmektedir.

5.11 Müşterek veya Bölünmüş Kısımların Değerleme Analizi

Değerleme konusu gayrimenkuller arsa vasıflı olduğundan müşterek veya bölünmüş kısımlar bulunmamaktadır.

5.12 Gayrimenkul ve Buna Bağlı Hakların Hukuki Durumunun Analizi

Değerleme konusu gayrimenkulün yasal süreç detayları Rapor'un 5.3, 5.4, 5.5,'inci bölümlerinde verilmiştir.

5.13 Gayrimenkulün Teknik Özellikleri ve Fiziksel Değerlemede Baz Alınan Veriler

Değerleme konusu gayrimenkule ait teknik özellikler ve değerlendirme çalışmasında baz alınan verilere Rapor'un 5.7.'inci bölümünde detaylı olarak yer verilmiştir.

6. DEĞERLEME ÇALIŞMASI

6.1 Değerleme İşleminde Kullanılan Yöntemler ve Bu Yöntemlerin Seçilme Nedenleri

Rapor'un 3.3 'üncü bölümünde değerlendirme yöntemlerinin detayı açıklanmıştır. Bu değerlendirme çalışmasında, bağımsız bölüme önemli ölçüde benzerlik taşıyan varlıkların aktif olarak işlem görmesi, önemli ölçüde benzer varlıklar ile ilgili sık yapılan güncel gözlemlenebilir işlemlerin söz konusu olması nedeniyle, değer tespitinde pazar araştırması yapılarak yeterli sayı ve nitelikte emsal bulunarak "Pazar Yaklaşımı" kullanılmıştır. Alternatif olarak, Pazar Yaklaşımı ile bulunan gayrimenkul değerinin teyit edilmesi ve aykırılık teşkil edip etmediğinin belirlenmesi amacıyla yönelik olarak imar fonksiyonları doğrultusunda arsa üzerinde proje geliştirilerek "Gelir Yaklaşımı" kullanılmıştır.

6.2 Değerleme İşleminde Kullanılan Varsayımlar ve Bunların Kullanılma Nedenleri

Bu rapor kapsamında konu gayrimenkulün Uluslararası Değerleme Standartlarına göre pazar değeri hesaplanacaktır.

6.3 Emsal Araştırması

Bölgede satılık durumda olan ve ilgililerinin şifahi beyanları doğrultusunda oluşturulan emsal tablosu aşağıda sunulmuştur.

6.3.1 Satılık Arsa Emsal Araştırması



Emsal No	Satış Fiyatı, ₺	Alan, m ²	Birim Fiyat, ₺/m ²	Ada/Parsel	İmar Fonksiyonu	KAKS	H	İlgilisi	Açıklama
1	2.304.000,00	3.967,00	580,79	702/1	Ticaret	2,5	Serbest	Real Emlak 0532 615 92 99	Hisseli Tapu
2	114.960.400,00	18.542,67	6.199,78	702/1	Ticaret	2,5	Serbest	Real Emlak 0532 615 92 99	Müstakil Tapu
3	19.964.000,00	4.600,00	4.340,00	134	Konut - Park - Rekreasyon	0,4	3,5	Real Emlak 0532 615 92 99	Hisseli Tapu
4	121.800,00	203,00	600,00	132	Konut - Park - Rekreasyon	0,4	3,5	Yaman Emlak 0532 477 57 67	Hisseli Tapu
5	699.260.800,00	112.000,00	6.243,40	-/26	Konut - Resmi Kurum Alanı - Ticaret - Park	0,5	9,5	Real Emlak 0532 615 92 99	Hisseli Tapu
				-/18					
				-/1853					
				-/1854					
				-/1855					
				-/1856					
6	912.500,00	365,00	2.500,00	649/2	Konut	0,5	Serbest	Turyap Bahçeşehir 0533 293 17 23	Hisseli Tapu
7	360.000,00	377,00	954,91	132	Konut - Park - Rekreasyon	0,4	3,5	Eren Emlak 0541 678 34 44	Hisseli Tapu

6.3.2 Konut/Rezidans Emsal Araştırması

Tual Bahçekent Projesi satış ofisinden alınan bilgilere göre satışta olan dairelerin satış fiyatları (KDV Dahil) aşağıdaki gibidir.

Daire Tipi	Min. Alan, m ²	Maks. Alan, m ²	Min. Liste Satış Fiyatı, ₺	Maks. Liste Satış Fiyatı, ₺	Min. Birim Satış Fiyatı, ₺	Maks. Birim Satış Fiyatı, ₺
1+1	67,00	73,00	400.000,00	420.000,00	5.753,42	5.970,15
2+1	96,00	148,00	548.000,00	787.000,00	5.317,57	5.708,33
3+1	160,00	175,00	698.000,00	890.000,00	4.362,50	5.085,71
4+1	190,00	195,00	900.000,00	927.000,00	4.736,84	4.753,85
Peşin Ödemelerde %20 İndirim Bulunmaktadır.						
Liste Fiyatlarına %1 KDV Dahildir.						

Avrupark Projesi satış ofisinden alınan bilgilere göre satışta olan dairelerin satış fiyatları (KDV Dahil) aşağıdaki gibidir.

Daire Tipi	Min. Alan, m ²	Maks. Alan, m ²	Min. Liste Satış Fiyatı, ₺	Maks. Liste Satış Fiyatı, ₺	Min. Birim Satış Fiyatı, ₺	Maks. Birim Satış Fiyatı, ₺
2+1	124,87	126,28	645.000,00	742.000,00	5.165,37	5.875,83
3+1	144,59	160,64	778.000,00	864.000,00	5.378,49	5.380,73
3+1 D	170,86	191,62	852.000,00	998.000,00	4.986,54	5.208,22
4+1	174,42	185,84	940.000,00	1.003.000,00	5.389,29	5.397,12
Peşin Ödemelerde %20 İndirim Bulunmaktadır.						
Liste Fiyatlarına %1 KDV Dahildir.						

Avrupark Hayat Projesi satış ofisinden alınan bilgilere göre satışta olan dairelerin satış fiyatları (KDV Dahil) aşağıdaki gibidir.

Daire Tipi	Min. Alan, m ²	Maks. Alan, m ²	Min. Liste Satış Fiyatı, ₺	Maks. Liste Satış Fiyatı, ₺	Min. Birim Satış Fiyatı, ₺	Maks. Birim Satış Fiyatı, ₺
1+1	74,29	94,88	305.000,00	414.000,00	4.105,53	4.363,41
2+1	78,00	140,78	490.000,00	812.000,00	6.282,05	5.767,86
3+1	161,75	176,55	617.000,00	1.029.000,00	3.814,53	5.828,38
4+1	206,80	207,05	886.000,00	931.000,00	4.284,33	4.496,50
Peşin Ödemelerde %20 İndirim Bulunmaktadır.						
Liste Fiyatlarına %1 KDV Dahildir.						

Semt Bahçekent Projesi satış ofisinden alınan bilgilere göre satışta olan dairelerin satış fiyatları (KDV Dahil) aşağıdaki gibidir.

Daire Tipi	Min. Alan, m ²	Maks. Alan, m ²	Min. Liste Satış Fiyatı, ₺	Maks. Liste Satış Fiyatı, ₺	Min. Birim Satış Fiyatı, ₺	Maks. Birim Satış Fiyatı, ₺
1+1	72,61	96,66	320.000,00	428.000,00	4.407,11	4.427,89
2+1	117,21	223,75	480.000,00	921.000,00	4.095,21	4.116,20
3+1	147,16	223,86	612.000,00	957.000,00	4.158,74	4.274,99
4+1	206,84	233,43	836.000,00	953.000,00	4.041,77	4.082,59
Peşin Ödemelerde %10 + %20 İndirim Bulunmaktadır.						
Liste Fiyatlarına KDV Dahildir.						

Akzirve Strada 1. Etap Projesi satış ofisinden alınan bilgilere göre satışta olan dairelerin satış fiyatları (KDV Dahil) aşağıdaki gibidir.

Daire Tipi	Min. Alan, m ²	Maks. Alan, m ²	Min. Liste Satış Fiyatı, ₺	Maks. Liste Satış Fiyatı, ₺	Min. Birim Satış Fiyatı, ₺	Maks. Birim Satış Fiyatı, ₺
1+1	59,11	89,01	475.000,00	631.000,00	7.089,09	8.035,87
2+1	107,68	123,23	644.000,00	761.000,00	5.980,68	6.175,44
3+1	166,19	190,17	1.040.000,00	1.125.000,00	5.915,76	6.257,90
Peşin Ödemelerde %20 İndirim Bulunmaktadır.						
Liste Fiyatlarına %1 KDV Dahildir.						

Akzirve Strada 2. Etap Projesi satış ofisinden alınan bilgilere göre satışta olan dairelerin satış fiyatları (KDV Dahil) aşağıdaki gibidir.

Daire Tipi	Min. Alan, m ²	Maks. Alan, m ²	Min. Liste Satış Fiyatı, ₺	Maks. Liste Satış Fiyatı, ₺	Min. Birim Satış Fiyatı, ₺	Maks. Birim Satış Fiyatı, ₺
1+1	58,02	92,69	377.000,00	605.000,00	6.497,76	6.527,13
2+1	97,03	149,16	592.000,00	884.000,00	5.926,52	6.101,21
3+1	135,10	172,70	793.000,00	1.092.000,00	5.869,73	6.323,10
4+1	212,80	221,95	1.138.000,00	1.209.000,00	5.347,74	5.447,17
4+1 D	210,56	269,80	1.261.000,00	1.801.000,00	5.988,79	6.675,32
5+1 D	233,33	283,61	1.482.000,00	1.872.000,00	6.351,52	6.600,61
Peşin Ödemelerde %20 İndirim Bulunmaktadır.						
Liste Fiyatlarına %1 KDV Dahildir.						

6.3.3 Ticari Emsal Araştırması

Avrupark Hayat Projesi satış ofisinden alınan bilgilere göre satışta olan dükkanların satış fiyatları (KDV Dahil) aşağıdaki gibidir.

Min. Alan, m ²	Maks. Alan, m ²	Min. Liste Satış Fiyatı, ₺	Maks. Liste Satış Fiyatı, ₺	Min. Birim Satış Fiyatı, ₺	Maks. Birim Satış Fiyatı, ₺
76,34	160,15	1.045.000,00	1.956.000,00	12.213,55	13.688,76

Tual Bahçekent Projesi satış ofisinden alınan bilgilere göre satışı tamamlanan dükkanların satış fiyatları (KDV Dahil) aşağıdaki gibidir.

Min. Alan, m ²	Maks. Alan, m ²	Min. Liste Satış Fiyatı, ₺	Maks. Liste Satış Fiyatı, ₺	Min. Birim Satış Fiyatı, ₺	Maks. Birim Satış Fiyatı, ₺
37,67	195,36	679.000,00	2.119.000,00	10.846,64	18.024,95
Peşin Ödemelerde %20 İndirim Bulunmaktadır.					
Liste Fiyatlarına %18 KDV Dahildir.					
Ticari Ünitelerin Tamamının Satıldığı Bilgisi Alınmıştır.					

6.4 Pazar Yaklaşımı ile Değer Takdiri

Değerleme konusu gayrimenkullerin yakın çevresinde yapılan araştırmalar neticesinde, gayrimenkullerin konumu, cepheleri, topografik durumları, imar koşulları merkeze yakınlığı, emsallerine göre olumlu ve olumsuz özellikleri, bölgede gerçekleşen satış fiyatları dikkate alınarak değer takdiri yapılmış ve proje analizi ile desteklenmiştir. Buna göre;

Gayrimenkulün Değeri = Arsa Alanı (m²) x Arsa m² Birim Değeri (₺/m²)

Ada	Parsel	Nitelik	Parsel Yüzölçümü (m ²)	Birim Değer (₺/m ²)	Gayrimenkulün Değeri (₺)	Emlak Konut Hissesi (m ²)	Emlak Konut GYO A.Ş. Hissesi Değeri (₺)
700	3	Arsa	45.758,19	1.850,00	84.652.651,50	35.012,84	64.773.754,00
703	6	Arsa	6.355,08	1.450,00	9.214.866,00	3.676,36	5.330.722,00
TOPLAM			52.113,27		93.867.517,50	38.689,20	70.104.476,00

Gayrimenkullerin Toplam Değeri: **93.867.517,50 ₺**

Emlak Konut GYO A.Ş. Hisseleri Toplam Değeri ise; **70.104.476,00 ₺** olarak hesap ve takdir edilmiştir.

6.5 Gelir Yöntemi ile Değer Takdiri

Bu yöntemde proje bünyesinde yer alan yapıların fonksiyonlarına göre satış değerleri dikkate alınarak yıllar içerisindeki nakit akımları hesaplanmaktadır. Bu yöntemle önce projenin satışından elde edilecek toplam hasıllardan maliyet kalemi düşüldükten sonra kalan projenin net bugünkü değeri hesap edilmiştir.

Varsayımlar ve Genel Kabuller

- Hesaplamalarda 14.11.2018 Günü Saat 15:30'da Belirlenen Gösterge Niteliğindeki Türkiye Cumhuriyet Merkez Bankası 1 USD döviz alış kuru 5,4625 ₺, 1 USD döviz satış kuru 5,4724 ₺ kullanılmıştır.
- İndirgeme oranı: Risksiz getiri oranı (kupon faiz oranı X yıl/kupon dönemi) + risk primi şeklinde hesaplanmaktadır.
- Risksiz getiri oranı, T.C.'nin uzun dönemli (17.02.2045 vadeli) ABD Doları bazlı Eurobond getiri oranı baz alınmıştır.

İNDİRGEME ORANI	10,00%
Kupon Faiz Oranı	3,31%
Kupon Dönemi	6 Ay
Risksiz Getiri Oranı(*)	6,62%
Piyasa Risk Primi	3,38%

Gelir İndirgeme Yöntemi uygulanırken yıllara yaygın hasılat akımları belirli bir iskonto oranı ile bugünkü değere getirilmiştir. Raporun yazıldığı tarihte, gerçekleştirilecek olan satış oranı aşağıdaki tabloda fonksiyonlar için ayrı ayrı gösterilerek gerçekleşmesi beklenen bu satışlarla elde edilen toplam getiriye ulaşılmıştır. Tahmini %10 iskonto oranı ile her yıl için bugünkü değeri hesap edilen bu nakit akımlarının toplam değeri tabloda gösterilmiştir.

Rapora konu parsellerin proje analizi 12.03.2012 tasdik 10.11.2015 tadil tarihli 1/1000 Ölçekli Hoşdere Toplu Konut Alanı Uygulama İmar Planı fonksiyonlarına göre geliştirilmiştir.

Ada	Parsel	İmar Fonksiyonu	Emlak Konut Hissesi Yüzölçümü m ²	Yapılaşma Hakkı	Emsal İnşaat Alanı
700	3	KDKÇA	35.012,84	2,25	78.778,89
703	6	T2 Ticaret	3.676,36	1,00	3.676,36
TOPLAM			38.689,20		82.455,25

Proje analizinde, Konut Alanı imarlı parsellerin Emlak Konut GYO A.Ş. hissesine düşen kısmın toplam emsal inşaat alanı 97.455,23 m² olarak hesaplanmıştır. Toplam inşaat alanının % 30 fazlası toplam satılabilir alan olup 126.691,80 m²'dir. Toplam satılabilir alanının %60'lık kısmı konut, %25'lik kısmı ofis ve %15'lik kısmı dükkan olacağı varsayılmıştır. Proje içerisinde 126.691,80 m² toplam satılabilir alanın yarısı olarak hesaplanan 63.345,90 m² alanlı ortak alan yapılacağı öngörülmüş olup, 190.037,70 m²'lik toplam inşaat alanı hesaplanmıştır.

Konu parsellerin üzerinde yer alan yapının değeri için; Çevre ve Şehircilik Bakanlığı tarafından açıklanan 2018 yılı Yapı Yaklaşık Birim Maliyetleri doğrultusunda maliyet bedelleri (5A yapı sınıfı 1.642,00 ₺/m²) ancak projenin nitelikli bir proje olacağı düşünülmüş olup bu birim maliyetlerin %25-%30 oranında yüksek olabileceği öngörülmüştür.

Buna göre toplam inşaat maliyeti 8.325.002,51 ₺ olarak hesaplanmıştır.

EKGYO Toplam Hisse Alanı, m ²	38.689,20
Emsale Tabi İnşaat Alanı, m ²	82.455,25
Toplam Satılabilir İnşaat Alanı, m ² (Emsal İnşaat Alanının %30 fazlası)	107.191,83
Satılabilir Konut Alanı, m ²	64.315,10
Satılabilir Ofis Alanı, m ²	26.797,96
Satılabilir Dükkan Alanı, m ²	16.078,77
Emsal Harici Alanlar, m ²	53.595,91
Toplam İnşaat Alanı, m²	160.787,74
İnşaat Maliyeti, ₺	297.457.314,38
Çevre Düzeni ve Altyapı Maliyeti, ₺	29.745.731,44
Planlama ve Proje Süreci Maliyeti, ₺	14.872.865,72
Toplam Maliyet, ₺	342.075.911,53
Toplam Maliyet, \$	62.622.592,50

Değerlemede taşınmazların bulunduğu bölgedeki projelerde hali hazırda satışta olan emsaller bulunarak, bu verilerin düzenlenmesi sonucu konut için ortalama satış birim değeri 3.250,00 ₺/m², ofisler için 3.750,00 ₺/m², dükkanlar için ise ortalama m² birim satış değeri 5.250,00 ₺/m² olarak alınmıştır.

Ortalama Konut Satış Bedeli, ₺	3.250,00
Ortalama Konut Satış Bedeli, \$	594,97
Ortalama Ofis Satış Bedeli, ₺	3.750,00
Ortalama Ofis Satış Bedeli, \$	686,50
Ortalama Dükkan Satış Bedeli, ₺	5.250,00
Ortalama Dükkan Satış Bedeli, \$	961,10

Proje inşaatının 2018 yılında başlayacağı 2021 yılı sonuna kadar tamamlanacağı varsayılmıştır. Satılabilir alanların %5'inin 2018 yılı içerisinde, %40'ının 2019 yılı içerisinde, %40'ının 2020 yılı içerisinde ve kalan %15'lik kısmında 2021 yılı sonuna kadar satılarak tamamının satışının ~3 sene içerisinde gerçekleşeceği varsayılmıştır.

Buna göre aşağıdaki tabloda elde edilen veriler ışığında; projenin tamamlanarak tümünün satılması durumunda elde edilecek hasılatın bugünkü değeri 392.426.137 ₺ olarak hesap edilmiştir.

Geliştirilen proje analizinde % 10 indirgeme oranına göre, proje net bugünkü değeri **104.161.964 ₺** ~19.068.552 \$ olarak hesaplanmıştır.

7. ANALİZ SONUÇLARININ DEĞERLENDİRİLMESİ

7.1 Farklı Değerleme Metotlarının Ve Analiz Sonuçlarının Uyumlaştırılması, Bu Amaçla İzlenen Yöntemin Ve Nedenlerinin Açıklanması

Bu değerlendirme çalışmasında, rapora konu gayrimenkullerle önemli ölçüde benzerlik taşıyan varlıkların aktif olarak işlem görmesi, önemli ölçüde benzer varlıklar ile ilgili sık yapılan güncel gözlemlenebilir işlemlerin söz konusu olması nedeniyle “Pazar Yaklaşımı” kullanılmıştır.

Alternatif karşılaştırma yöntemi olarak, Pazar Yaklaşımı ile bulunan gayrimenkul değerinin teyit edilmesi ve aykırılık teşkil edip etmediğinin belirlenmesi amacıyla yönelik olarak Gelir Yaklaşımına yer verilmiştir. Bu yaklaşım çerçevesinde; arsanın mevcut koşulları doğrultusunda yıllara yaygın şekilde proje gelirleri ve giderleri öngörüler ve varsayımlara göre bugüne indirgenerek projenin net bugünkü değeri-geliştirmiş arsa değeri hesaplanmıştır.

Gelir yaklaşımı tahmin ve projeksiyonlar ile istikrarlı bir ekonomi varsayımına dayalı olduğu için pazar yaklaşımı ile ulaşılan arsa değeri arsanın nihai değeri olarak kabul edilmiştir.

Yöntemler	Değer, ₺
Pazar Yaklaşımı	70.104.476 ₺
Gelir Yaklaşımı (Geliştirilmiş Arsa Değeri)	104.161.964 ₺

7.2 Asgari Bilgilerden Raporda Yer Verilmeyenlerin Niçin Yer Almadıklarının Gereçekleri

Bu değerlendirme çalışmasında, asgari bilgilerden raporda yer verilmeyen herhangi bir husus bulunmamaktadır.

7.3 Yasal Gereklere Yerine Getirilip Getirilmediği ve Mevzuat Uyarınca Alınması Gereken İzin Ve Belgelerin Tam Ve Eksiksiz Olarak Mevcut Olup Olmadığı Hakkında Görüş

Konu gayrimenkul arsa vasfında olup üzerinde herhangi bir yapı bulunmamaktadır.

7.4 Değerlemesi Yapılan Gayrimenkullerin Portföye Alınmasında Sermaye Piyasası Mevzuatı Çerçevesinde Bir Engel Olup Olmadığı Hakkında Görüş

Rapor'un 5.3 Tapu ve Takyidat Bilgileri, 5.5 İmar Durum Bilgileri, 5.6 5.6 Proje ve Ruhsat Bilgileri ve 5.8 Yasal-Mevcut Durum Karşılaştırması başlıklarında açıklanan incelemelere göre rapora konu taşınmazın Sermaye Piyasası Mevzuatı hükümleri çerçevesinde portföy yönetimi portföyünde bulunmasında herhangi bir sakınca olmadığı görüş ve kanaatindeyiz.

8. SONUÇ

8.1 Sorumlu Değerleme Uzmanının Sonuç Cümlesi

Bu rapor, Emlak Konut A.Ş. talebi üzerine, gayrimenkul değerlendirme alanında faaliyet gösteren Yetkin Gayrimenkul Değerleme ve Danışmanlık A.Ş. firmasının; İstanbul İli, Esenyurt İlçesi, Hoşdere Mahallesi'nde konumlu 2 adet taşınmazın adil piyasa satış değerinin Türk Lirası cinsinden belirlenmesi amacıyla hazırlanan değerlendirme raporudur.

8.2 Nihai Değer Takdiri

Rapora konu İstanbul İli, Esenyurt İlçesi, Hoşdere Mahallesi'nde konumlu 2 adet taşınmazın Emlak Konut GYO hisselerine ait arsa değerleri aşağıdaki tabloda sunulmuştur.

Ada	Parsel	Gayrimenkulün KDV Hariç Arsa Değeri, ₺	Gayrimenkulün KDV Hariç Arsa Değeri, \$
700	3	64.773.754,00	11.836.443,61
703	6	5.330.722,00	974.110,45
TOPLAM		70.104.476,00	12.810.554,05



Hakkı Erdem ÜNAL
Mimar
Değerleme Uzmanı
Lisans No: 405910



Elif ÖZEL GÖRÜCÜ
Şehir ve Bölge Plancısı
Değerleme Uzmanı
Lisans No: 402613



Yılmaz ALUÇ
Jeodezi ve Fotogrametri
Yüksek Mühendisi
Sorumlu Değerleme Uzmanı
Lisans No: 400902

RAPOR EKLERİ:

1. Değerleme Konusu Gayrimenkul ile İlgili Şirketimiz Tarafından Hazırlanan Son Üç Değerleme Raporuna İlişkin Bilgiler
2. İNA Analizi
3. Gayrimenkule Ait Fotoğraflar
4. Gayrimenkullere Ait Tapu Kayıt Belgeleri
5. Değerleme Uzmanları Lisans Belgeleri