

DEĞERLEME RAPORU
YAPI KREDİ KORAY GYO
ŞİŞLİ / İSTANBUL
ŞİŞLİ ELİT REZİDANS
2 ADET KONUT

DEĞERLEME RAPORU ÖZETİ

Değerlemeyi Talep Eden Kurum/Kişi	: Yapı Kredi Koray Gayrimenkul Yatırım Ortaklığı A.Ş.
Raporu Hazırlayan Kurum	: Nova Taşınmaz Değerleme ve Danışmanlık A.Ş.
Talep / Sözleşme Tarihi	: 01 Aralık 2016
Değerlenen Mülkiyet Hakları	: Tam mülkiyet
Ekspertiz Tarihi	: 08 Aralık 2016
Rapor Tarihi	: 13 Aralık 2016
Müşteri / Rapor No	: 003 - 2016/11370
Değerleme Konusu Gayrimenkullerin Adresi	: 19 Mayıs Mahallesi, Dr. Hüsnü İsmet Öztürk Sokak, No:3, Elit Residence, 30 ve 42 no'lu bağımsız bölümler, Şişli / İSTANBUL
Tapu Bilgileri Özeti	: İstanbul İli, Şişli İlçesi, Meşrutiyet Mahallesi, 1905 ada, 4.204,50 m ² yüzölçümlü 48 no'lu parsel üzerinde kayıtlı olan "Kargir Apartman" nitelikli taşınmaz bünyesinde yer alan 30 ve 42 no'lu bağımsız bölümler
Sahibi	: Yapı Kredi Koray GYO A.Ş
İmar Durumu	: Lejanti: Ticaret + Konut Alanı Yapılaşma hakkı: 10 Kat, Blok Nizam
Raporun Konusu	: Bu rapor, Yapı Kredi Koray GYO A.Ş.'nin talebine istinaden yukarıda adresi belirtilen taşınmazların pazar değerlerinin tespitine yönelik olarak hazırlanmıştır.

GAYRİMENKULLER İÇİN TAKDİR EDİLEN TOPLAM PAZAR DEĞERİ (KDV HARİÇ)		
Taşınmazların toplam pazar değeri	7.260.000,-TL	2.060.000,-USD
RAPORU HAZIRLAYANLAR		
Sorumlu Değerleme Uzmanı	Sorumlu Değerleme Uzmanı	
Onur KAYMAKBAYRAKTAR (SPK Lisans Belge No: 401123)	Tayfun KURU (SPK Lisans Belge No: 401454)	

13 Aralık 2016 tarihi itibarıyla TCMB satış kuru 1,-USD = 3,5236 TL'dir.

Bu rapor, Sermaye Piyasası Kurulu'nun Seri VIII, No: 35 sayılı "Sermaye Piyasası Mevzuatı Çerçevesinde Değerleme Hizmeti Verecek Şirketlere ve Bu Şirketlerin Kurulca Listeye Alınmalarına İlişkin Esaslar Hakkında Tebliğ" hükümleri ile Kurul'un 20.07.2007 tarih ve 27/781 sayılı kararında yer alan "Değerleme Raporlarında Bulunması Gereken Asgari Hususlar" çerçevesinde hazırlanmıştır.

İÇİNDEKİLER

1. BÖLÜM	ŞİRKET VE MÜŞTERİYİ TANITICI BİLGİLER	3
1.1	ŞİRKETİ TANITICI BİLGİLER	3
1.2	MÜŞTERİYİ TANITICI BİLGİLER	3
2. BÖLÜM	DEĞER TANIMI, GEÇERLİLİK KOŞULLAR VE UYGUNLUK BEYANI	4
2.1	DEĞER TANIMI VE GEÇERLİLİK KOŞULLARI	4
2.2	MÜŞTERİ TALEPLERİNİN KAPSAMI VE VARSA GETİRİLEN SINIRLAMALAR	4
2.3	UYGUNLUK BEYANI	5
3. BÖLÜM	GAYRİMENKULLERİN HUKUKİ TANIMI VE RESMİ KURUMLARDA YAPILAN İNCELEMELER	6
3.1	GAYRİMENKULLERİN MÜLKİYET DURUMU	6
3.2	İLGİLİ TAPU MÜDÜRLÜĞÜ'NDE YAPILAN İNCELEMELER	6
3.3	İLGİLİ BELEDİYE'DE YAPILAN İNCELEMELER	7
3.4	TAŞINMAZLARIN SON ÜÇ YILLIK DÖNEMDE MÜLKİYET VE HUKUKİ DURUMUNDAKİ DEĞİŞİKLİKLER	9
3.4.1	Tapu Sicil Müdürlüğü İncelemesi	9
3.4.2	Belediye İncelemesi	9
3.4.3	Hukuki Durum İncelemesi	9
4. BÖLÜM	GAYRİMENKULLERİN ÇEVRESEL VE FİZİKİ BİLGİLERİ	10
4.1	GAYRİMENKULLERİN ÇEVRE VE KONUMU	10
4.2	TAŞINMAZLARIN GENEL İNŞAAT ÖZELLİKLERİ	11
4.3	AÇIKLAMALAR	11
4.4	DEĞERLEME İŞLEMİNİ OLUMSUZ YÖNDE ETKİLEYEN VEYA SINIRLAYAN FAKTÖRLER	12
4.5	EN VERİMLİ VE EN İYİ KULLANIM ANALİZİ	12
5. BÖLÜM	PAZAR BİLGİLERİNE İLİŞKİN ANALİZLER	13
5.1	TÜRKİYE'DE YAŞANAN EKONOMİK KOŞULLAR VE GAYRİMENKUL PİYASASININ ANALİZİ	13
5.2	BÖLGE ANALİZİ	19
5.3	GAYRİMENKULLERİN DEĞERİNE ETKİ EDEN ÖZET FAKTÖRLER	22
5.4	PİYASA ARAŞTIRMASI	23
6. BÖLÜM	GAYRİMENKULLERİN DEĞERLEME SÜRECİ	25
6.1	DEĞERLEME YÖNTEMLERİ	25
6.2	GAYRİMENKULLERİN DEĞERLEMESİNDE KULLANILAN YÖNTEMLER	26
7. BÖLÜM	GAYRİMENKULLERİN PAZAR DEĞERİNİN TESPİTİ	26
7.1	EMSAL KARŞILAŞTIRMA YÖNTEMİ VE ULAŞILAN SONUÇ	26
7.2	GELİR İNDİRGEME YÖNTEMİ VE ULAŞILAN SONUÇ	28
7.3	UZMAN GÖRÜŞÜ	30
8. BÖLÜM	TAŞINMAZLAR İÇİN ŞİRKETİMİZ TARAFINDAN HAZIRLANMIŞ SON ÜÇ YIL İÇERİSİNDEKİ GAYRİMENKUL DEĞERLEME RAPORU	30
9. BÖLÜM	SONUÇ	31

1. BÖLÜM

ŞİRKET VE MÜŞTERİYİ TANITICI BİLGİLER

1.1 ŞİRKETİ TANITICI BİLGİLER

ŞİRKETİN ÜNVANI	: Nova Taşınmaz Değerleme ve Danışmanlık A.Ş.
ŞİRKETİN ADRESİ	: İçerenköy Mahallesi, Prof. Dr. Necmettin Erbakan Caddesi, Kayışdağı İş Merkezi, No: 91, Kat: 3 Ataşehir / İSTANBUL
TELEFON NO	: +90 (216) 455 36 69
FAALİYET KONUSU	: Yürürlükteki mevzuat çerçevesinde her türlü resmi ve özel, gerçek ve tüzel kişi ve kuruluşlara ait gayrimenkuller, gayrimenkul projeleri ve gayrimenkule dayalı hak ve faydalar ile menkullerin yerinde tespiti ve değerlemesini yapmak, değerlerini tespit etmeye yönelik tüm raporları düzenlemek, analiz ve fizibilite çalışmalarını sunmak ve problemleri durumlarda görüş raporu vermektir.
KURULUŞ TARİHİ	: 16 Mayıs 2011
SERMAYESİ	: 270.000,-TL
TİCARET SİCİL NO	: 777424
KURULUŞUN YAYINLANDIĞI TİCARET SİCİL GAZETESİ'NİN TARİH VE NO.SU	: 23 Mayıs 2011 / 7820

Not-1: Şirket, 29 Temmuz 2011 tarihi itibarıyla Başbakanlık Sermaye Piyasası Kurulu'nun (SPK) "Gayrimenkul Değerleme Şirketleri Listesi'ne alınmıştır.

Not-2: Şirkete, Bankacılık Düzenleme ve Denetleme Kurulu'nun (BDDK) 28.06.2012 tarih ve 4821 no'lu kararı ile değerlendirme hizmeti yetkisi verilmiştir.

1.2 MÜŞTERİYİ TANITICI BİLGİLER

ŞİRKETİN ÜNVANI	: Yapı Kredi Koray Gayrimenkul Yatırım Ortaklığı A.Ş.
ŞİRKETİN ADRESİ	: 19 Mayıs Cad. İsmet Öztürk Sk. No.3 Elit Residence Kat:17 Daire:42 Şişli 34363 İstanbul/ Türkiye
TELEFON NO	: +90 (212) 380 16 80
ÖDENMİŞ SERMAYESİ	: 40.000.000,-TL
KURULUŞ TARİHİ	: 25 Aralık 1996
HALKA AÇIKLIK ORANI	: % 49
FAALİYET KONUSU	: Sermaye Piyasası Kurulu'nun, gayrimenkul yatırım ortaklıklarına ilişkin düzenlemelerinde yazılı amaç ve konularla iştirak etmek ve esas olarak gayrimenkullere, gayrimenkullere dayalı sermaye piyasası araçlarına, gayrimenkul projelerine ve gayrimenkullere dayalı haklara yatırım yapmak üzere ve kayıtlı sermayeli olarak kurulmuş halka açık anonim ortaklıktır.
PORTFÖYÜNDE YER ALAN GAYRİMENKULLER	: Türkiye'nin çeşitli bölgelerinde yer alan muhtelif gayrimenkuller

2. BÖLÜM DEĞER TANIMI, GEÇERLİLİK KOŞULLAR VE UYGUNLUK BEYANI

2.1 DEĞER TANIMI VE GEÇERLİLİK KOŞULLARI

Bu rapor, müşterinin talebi üzerine adresi belirtilen taşınmazların pazar değerlerinin tespitine yönelik olarak hazırlanmıştır.

Pazar değeri:

Bir mülkün, istekli alıcı ve istekli satıcı arasında, tarafların herhangi bir ilişkiden etkilenmeyeceği şartlar altında, hiçbir zorlama olmadan, basiretli ve konu hakkında yeterli bilgi sahibi kişiler olarak, uygun bir pazarlama sonrasında değerlendirilme tarihinde gerçekleştirecekleri alım satım işleminde el değiştirmesi gerektiği takdir edilen tahmini tutardır.

Bu değerlendirme çalışmasında aşağıdaki hususların geçerliliği varsayılmaktadır.

- Analiz edilen gayrimenkullerin türü ile ilgili olarak mevcut bir pazarın varlığı peşinen kabul edilmiştir.
- Alıcı ve satıcı makul ve mantıklı hareket etmektedirler.
- Taraflar gayrimenkuller ile ilgili her konuda tam bilgi sahibidirler ve kendilerine azami faydayı sağlayacak şekilde hareket etmektedirler.
- Gayrimenkullerin satışı için makul bir süre tanınmıştır.
- Ödeme nakit veya benzeri araçlarla peşin olarak yapılmaktadır.
- Gayrimenkullerin alım - satım işlemi sırasında gerekebilecek finansman, piyasa faiz oranları üzerinden gerçekleştirilmektedir.

2.2 MÜŞTERİ TALEPLERİNİN KAPSAMI VE VARSA GETİRİLEN SINIRLAMALAR

Bu rapor, Yapı Kredi Koray Gayrimenkul Yatırım Ortaklığı A.Ş.'nin talebine istinaden, şirket portföyünde bulunan gayrimenkullerin Sermaye Piyasası Kurulu'nun Seri VIII, No: 35 sayılı "Sermaye Piyasası Mevzuatı Çerçevesinde Değerleme Hizmeti Verecek Şirketlere ve Bu Şirketlerin Kurulca Listeye Alınmalarına İlişkin Esaslar Hakkında Tebliğ" hükümleri ile Kurul'un 20.07.2007 tarih ve 27/781 sayılı kararında yer alan "Değerleme Raporlarında Bulunması Gereken Asgari Hususlar" standartlarında hazırlanan pazar değeri tespitine yönelik gayrimenkul değerlendirme raporudur. Tarafımıza müşteri tarafından getirilen herhangi bir sınırlama bulunmamaktadır.

2.3 UYGUNLUK BEYANI

Bilgimiz ve inançlarımız doğrultusunda aşağıdaki hususları teyit ederiz:

- Raporunda sunulan bulgular sahip olduğumuz tüm bilgiler çerçevesinde doğrudur.
- Raporunda belirtilen analizler ve sonuçlar sadece belirtilen varsayımlar ve koşullarla kısıtlı olup kişisel, tarafsız ve önyargısız profesyonel analiz, fikir ve sonuçlardan oluşmaktadır.
- Değerleme konusunu oluşturan mülklerle ilgili olarak güncel veya geleceğe dönük hiçbir ilgimiz yoktur. Bu işin içindeki taraflara karşı herhangi kişisel bir çıkarımız veya ön yargımız bulunmamaktadır.
- Bu görevle ilgili olarak verdiğimiz hizmet ve aldığımız ücret, müşterinin amacı lehine sonuçlanacak bir yöne veya önceden saptanmış sonuçların geliştirilmesi ve bildirilmesine veya bu değerlemenin tasarlanan kullanımıyla doğrudan ilgili sonraki bir olayın meydana gelmesine bağlı değildir.
- Değerleme ahlaki kural ve performans standartlarına göre gerçekleştirilmiştir.
- Raporlama aşamasında görev alanlar mesleki eğitim şartlarına sahiptir.
- Bu raporun konusu olan mülkler şahsen incelenmiştir. Değerleme çalışmasında görev alanların değerlemesi yapılan mülklerin yeri ve türü konusunda daha önceden deneyimi bulunmaktadır.
- Raporunda belirtilen kişiler haricinde hiç kimse bu raporun hazırlanmasında mesleki bir yardımda bulunmamıştır.

3. BÖLÜM GAYRİMENKULLERİN HUKUKİ TANIMI VE RESMİ KURUMLARDA YAPILAN İNCELEMELER

Tapu, plan, proje, ruhsat, şema vb. dokümanlar,

3.1 GAYRİMENKULLERİN MÜLKİYET DURUMU

İLİ : İstanbul
İLÇESİ : Şişli
MAHALLESİ : Meşrutiyet
PAFTA NO : 131
ADA NO : 1905
PARSEL NO : 48
ANA GAYRİMENKUL: Kargir Apartman (*)
NİTELİĞİ
ARSA ALANI : 4.204,50 m²

KAT NO	:	11	17
BAĞIMSIZ BÖLÜM NO	:	30	42
NİTELİĞİ	:	Mesken	Mesken
ARSA PAYI	:	612/26980	612/26980
YEVMIYE NO	:	6182	6182
CİLT NO	:	97	97
SAYFA NO	:	9476	9488
TAPU TARİHİ	:	06.07.2001	06.07.2001

(*) Kat mülkiyetine geçilmiştir.

3.2 İLGİLİ TAPU MÜDÜRLÜĞÜ'NDE YAPILAN İNCELEMELER

Değerlemesi yapılan gayrimenkuller ile ilgili herhangi bir takyidat (devredilebilmesine ilişkin bir sınırlama) olup olmadığı hakkında bilgi, varsa söz konusu gayrimenkulün gayrimenkul yatırım ortaklığı portföyüne alınmasına sermaye piyasası mevzuatı hükümleri çerçevesinde engel teşkil edip etmediği hakkındaki görüş,

Tapu kayıt sisteminden temin edilen takyidat belgeleri üzerinde yapılan incelemelerde taşınmazların üzerinde aşağıdaki müşterek notların bulunduğu belirlenmiştir. Tapu takyidat yazıları rapor ekinde sunulmuştur.

Beyanlar Bölümü

- o Yönetim Planı: 12.07.2000 tarihli.
- o Ek Yönetim Planı: 28.03.2001 tarihli. (28.03.2001 tarih ve 2465 yevmiye no ile).

Şerhler Bölümü

- o Boğaziçi Elektrik Dağ A.Ş. lehine kira şerhi (10.09.1999 tarih ve 5454 yevmiye no ile).

Not: Yukarıda yer alan beyan ve şerhlerin rapor konusu taşınmazların üzerinde herhangi bir olumsuz etkisi bulunmamaktadır. BEDAŞ lehine olan kira şerhi bölgedeki rutin uygulama olup herhangi bir olumsuz etkisi bulunmamaktadır.

Rapor konusu taşınmazların tapu incelemesi itibariyle sermaye piyasası mevzuatı hükümleri çerçevesinde gayrimenkul yatırım ortaklığı portföyünde "bina" olarak bulunmalarında herhangi bir sakınca olmadığı görüş ve kanaatindeyiz.

3.3 İLGİLİ BELEDİYE'DE YAPILAN İNCELEMELER

Değerlemesi yapılan projeler ile ilgili olarak, 29/6/2001 tarih ve 4708 sayılı Yapı Denetimi Hakkında Kanun uyarınca denetim yapan yapı denetim kuruluşu (ticaret unvanı, adresi vb.) ve değerlemesi yapılan gayrimenkul ile ilgili olarak gerçekleştirdiği denetimler hakkında bilgi

Değerlemesi yapılan projelerin ilgili mevzuat uyarınca gerekli tüm izinlerinin alınıp alınmadığı, projesinin hazır ve onaylanmış, inşaat başlanması için yasal gerekliliği olan tüm belgelerinin tam ve doğru olarak mevcut olup olmadığı hakkında bilgi ve projenin gayrimenkul yatırım ortaklığı portföyüne alınmasına sermaye piyasası mevzuatı hükümleri çerçevesinde bir engel olup olmadığı hakkındaki görüş,

Eğer belirli bir projeye istinaden değerlendirme yapılıyorsa, projeye ilişkin detaylı bilgi ve planların ve söz konusu değerlerin tamamen mevcut projeye ilişkin olduğuna ve farklı bir projenin uygulanması durumunda bulunacak değerlerin farklı olabileceğine ilişkin açıklama.

Şişli Belediyesi İmar Müdürlüğü'nde yapılan incelemelerde; rapora konu taşınmazların yer aldığı 1905 ada 48 no'lu parselin 24.06.2006 tasdik tarihli 1/1000 ölçekli Şişli Merkez ve Çevresi Uygulama İmar Planı ile 13.09.2013 tasdik tarihli 1/1000 ölçekli Ticaret ve Ticaret + Konut Alanlarında Kat Yükseklikleri hakkında Tadil Planı kapsamında "**Ticaret + Konut Alanı**" lejantında kalmakta ve yerinin doğru olduğu belirlenmiştir. Yapılaşma koşulları aşağıdaki şekildedir:

- Blok Nizam,
- Hmax: 10 Kat.

Not: Rapor konusu taşınmazların konumlu olduğu parsel 21.01.1998 tarih ve 98/96 sayılı onaylı imar durumuna göre Ticaret + Konut Alanı lejantına ve Emsal (E): 2,50 ve Bina yüksekliği (H_{max}): Serbest yapılaşma hakkına sahiptir. Mevcut yapı da bu yapılaşma hakkına göre inşa edilmiştir. 13.09.2013 tasdik tarihli imar planına göre de parsel aynı lejanta sahip olup yapılaşma hakkına göre yükseklik kısıtlaması bulunmaktadır. Ancak mevcut yapı inşa edildiği tarihte böyle bir kısıtlılık söz konusu değildir.

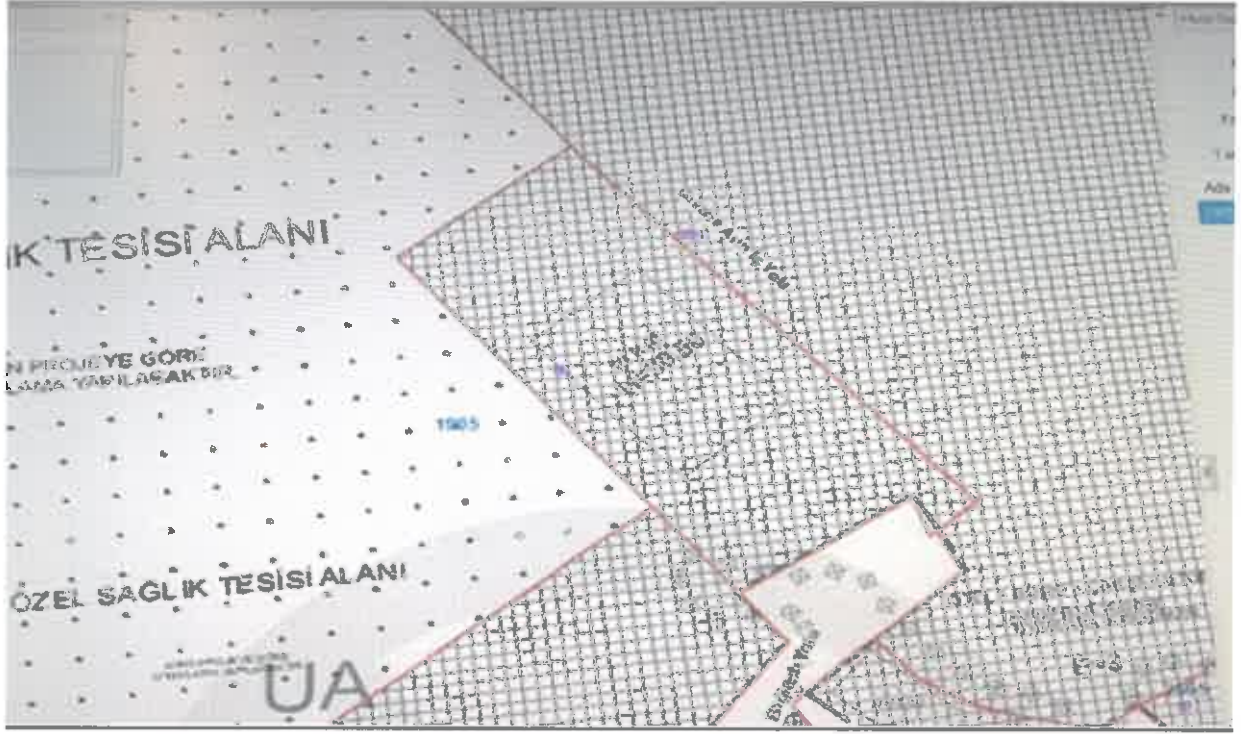

3.3.1 Şişli Belediyesi İmar Müdürlüğü Arşivi'nde Taşınmazlara Ait Arşiv Dosyası Üzerinde Yapılan İncelemeler:

Şişli Belediyesi İmar Müdürlüğü arşivinde yapılan incelemelerde rapor konusu taşınmazlar için alınmış yapı ruhsatı ile yapı kullanma izin belgesi detayları aşağıdaki tabloda sunulmuştur.

ADA / PARSEL NO	BELGE ADI	BELGE TARİHİ / NO	BAĞ. BÖL. ADEDİ
1905 / 48	Yapı Ruhsatı	27.01.1998 / 1/11	57 konut 2 işyeri
	Tadilat Yapı Ruhsatı	24.07.1998	61 konut 2 işyeri
	Yapı Kullanma İzin Belgesi	16.02.2001 / 76086	61 konut 2 işyeri
	Onaylı Tadilat Mimari Proje	24.07.1998 / 98/4583	61 konut 2 işyeri

Taşınmazın arşiv dosyasında bulunan, 26.01.1998 tarihli ve 1998/96 no'lu mimari projenin tadilli olan 24.07.1998 tarihli ve 98/4583 no'lu tadilat projesi ile Şişli Tapu Müdürlüğü arşivindeki aynı tarih ve numaralı tadilli kat irtifak projesi görülmüştür.

3.3.2 Yapı Denetime İlişkin Bilgiler

Değerlemeye konu gayrimenkul, 4708 Sayılı Yapı Denetim Kanunu'nun yürürlüğe girdiği 2001 yılından önce inşa edildiğinden bu Kanun hükümlerine tabi değildir.

Taşınmazların inşaat işleri tamamlanmış ve yapı kullanma izin belgelerini alarak kat mülkiyetine geçmişlerdir. Taşınmazların hâlihazırda yapı denetim ile bir ilgisi kalmamıştır.

3.3.3 Mevzuat Uyarınca Alınması Gereken İzin ve Belgelerin Tam ve Eksiksiz Olarak Mevcut Olup Olmadığı Hakkında Görüş

İlgili mevzuat uyarınca taşınmazlar için gerekli tüm izinleri alınmış olup yasal gerekliliği olan tüm belgeleri tam ve doğru olarak mevcuttur.

Rapor konusu taşınmazların belediye incelemesi itibariyle sermaye piyasası mevzuatı hükümleri çerçevesinde gayrimenkul yatırım ortaklığı portföyünde "bina" olarak bulunmalarında herhangi bir sakınca olmadığı görüş ve kanaatindeyiz.

3.4 TAŞINMAZLARIN SON ÜÇ YILLIK DÖNEMDE MÜLKİYET VE HUKUKİ DURUMUNDAKİ DEĞİŞİKLİKLER

Değerlemesi yapılan gayrimenkul ile ilgili varsa son üç yıllık dönemde gerçekleşen alım satım işlemlerine ve gayrimenkulün hukuki durumunda meydana gelen değişikliklere (imar planında meydana gelen değişiklikler, kamulaştırma işlemleri vb.) ilişkin bilgi,

3.4.1 Tapu Sicil Müdürlüğü İncelemesi

Şişli Tapu Müdürlüğü'nde yapılan incelemelerde, rapora konu taşınmazların mülkiyetinde son üç yıl içerisinde herhangi bir değişiklik bulunmadığı öğrenilmiştir.

3.4.2 Belediye İncelemesi

Şişli Belediyesi İmar Müdürlüğü'nde yapılan incelemelerde, rapora konu taşınmazların son üç yıl içerisinde imar durumunda herhangi bir değişiklik olmadığı öğrenilmiştir.

3.4.3 Hukuki Durum İncelemesi

Taşınmazların durumunda hukuki olarak herhangi bir kısıtlılık söz konusu değildir.

4. BÖLÜM

GAYRİMENKULLERİN ÇEVRESEL VE FİZİKİ BİLGİLERİ

4.1 GAYRİMENKULLERİN ÇEVRE VE KONUMU

Değerlemeye konu taşınmazlar; İstanbul İli, Şişli İlçesi, 19 Mayıs Mahallesi, 19 Mayıs Caddesi, Dr. Hüsnü İsmet Öztürk Sokak üzerinde konumlu Elit Residence bünyesinde 11. normal katta konumlu 30 no'lu bağımsız bölüm ile 17. normal katta konumlu 42 no'lu bağımsız bölümdür.

Taşınmazlara ulaşım; Büyükdere Caddesi vasıtasıyla Şişli Mecidiyeköy istikametinde Mecidiyeköy yönünde ilerlenirken sağ kolda yer alan 19 Mayıs Caddesi'ne ve ilk sol olan Dr. Hüsnü İsmet Öztürk Sokak'a girilmesi suretiyle sağlanmaktadır. Konu taşınmazların yer aldığı Elit Residence bu sokak üzerinde yaklaşık 200 m. ileride ve yolun sağa doğru kıvrıldığı noktada, sol kolda konumlanmaktadır. Taşınmazlar Cevahir AVM'nin karşısında yer almakta olup, bölgenin en önemli ulaşım aksı niteliğindeki Büyükdere Caddesi'ne ve E-5 (D100) Karayolu'na çok yakın konumludur. Taşınmazların çevresinde genellikle ticari amaçlı iş ve alışveriş merkezi niteliğinde kullanılan yapılar bulunmaktadır.

Konumları, ulaşım rahatlığı, bölgenin tamamlanmış altyapısı, merkezi ve tercih edilen bir bölgede bulunmaları değerlerini olumlu yönde etkilemektedir.

Taşınmazlar genel olarak, Cevahir AVM'ye 50 m, Büyükdere Caddesi'ne yaklaşık 250 m, E-5 (D100) Karayolu'na 500 m, Atatürk Havalimanı'na 20 km ve Boğaziçi Köprüsüne ise 4 km mesafededir.

Taşınmazlar, Şişli Belediyesi sınırları içerisinde yer almaktadırlar.



4.2 TAŞINMAZLARIN GENEL İNŞAAT ÖZELLİKLERİ

ARSA YÜZÖLÇÜMÜ	: 4.204,50 m ²
BAĞIMSIZ BÖLÜM	: 30 no'lu bb: 340 m ²
BRÜT KULLANIM ALANI	: 42 no'lu bb: 340 m ² (*)
İNŞAAT TARZI	: Betonarme Karkas
İNŞAAT NİZAMI	: Blok
BİNANIN YAŞI	: ~ 16 (**)
ELEKTRİK	: Şebeke
SU	: Şebeke
KANALİZASYON	: Şebeke
DOĞALGAZ	: Var
ISITMA SİSTEMİ	: Fan Coil
ASANSÖR	: Var
YANGIN MERDİVENİ	: Var
YANGIN TESİSATI	: Var
DIŞ CEPHE	: Cam Giydirme, Dış cephe boyası ve Dekoratif kaplama
PENCERE DOĞRAMALARI	: PVC / Alüminyum
KAPI DOĞRAMALARI	: Panel, alüminyum
PARK YERİ	: Açık otopark, kapalı otopark

(*) İnşaat alanı, taşınmazlara ait mimari projesinden temin edilmiştir.

(**) Bina yaşı, yapı kullanma izin belgesine istinaden yaklaşık olarak hesaplanmıştır.

4.3 AÇIKLAMALAR

- o Söz konusu taşınmazlar 1905 ada 48 no'lu parsel üzerinde inşa edilmiştir.
- o Değerlemeye konu taşınmazın bulunduğu binanın toplam inşaat alanı 30.063 m²'dir.
- o Ana gayrimenkul onaylı mimari projesine göre 5 bodrum kat, zemin kat, 30 normal kat, çatı katı ve 2 adet tesisat katı olmak üzere 39 kattan oluşmaktadır.
- o Mimari projesine göre; bodrum katlarda otopark; zemin katta kafeterya ve ofis olmak üzere iki adet işyeri nitelikli bağımsız bölüm; 1 ile 8. normal katlar arasında (8. normal kat dâhil) 3'er adet konut nitelikli bağımsız bölüm; 9 ile 23. normal katlar arasında (23. normal kat dâhil) 2'şer adet konut nitelikli bağımsız bölüm; 24 ile 30. normal katlar arasında (30. normal kat dâhil) 1'er adet konut nitelikli bağımsız bölüm olmak üzere toplam 63 adet bağımsız bölüm mevcuttur.
- o Tesisat katları, zemin kat ile 1. normal kat arasında ve 17. normal kat ile 18. normal kat arasında yer almaktadır.
- o Bina girişi 1. bodrum kat seviyesinden sağlanmaktadır.

- o Proje bünyesinde açık ve kapalı otopark, sosyal tesis ve donatı alanları, açık ve kapalı yüzme havuzu, sağlık ve spor kulübü, tenis kortu, basketbol sahası, açık teras, dinlenme alanları, çocuk oyun parkı ve özel güvenlik mevcuttur.
- o Taşınmazın peyzaj düzenlemesi tamamlanmıştır.
- o Rapor konusu taşınmazların tapu kayıtlarındaki niteliği mesken olmasına karşın, hâlihazırda ofis olarak kullanılmaktadırlar.
- o Taşınmazların ısıtma sistemi fan coil klima sistemidir.
- o Taşınmazda; duvarlar saten boyalı; zeminler, antre, hol ve ıslak zeminlerde mermer ve karo seramik, odalarda ahşap parke kaplıdır. Tavanlar asma tavan, pencere doğramaları alüminyumdur. Banyolarda duş teknesi, hilton tipi lavabo, gömme rezervuarlı klozet bulunmaktadır. Mutfak ankastre ve 1. sınıf malzemeden üretilmiştir. Dış kapısı mobilya görünümlü çelik kapı olan taşınmazların iç kapıları ise camlı ahşap panel kapıdır. Taşınmazların iç mekan özellikleri oldukça iyi durumdadır.
- o Rapor konusu taşınmazlar mimari projeleri ile uyumludur.
- o Değerleme konusu taşınmazlardan her birinin brüt satış alanı 340 m²'dir.

4.4 DEĞERLEME İŞLEMİNİ OLUMSUZ YÖNDE ETKİLEYEN VEYA SINIRLAYAN FAKTÖRLER

Değerleme işlemini olumsuz yönde etkileyen veya sınırlayan herhangi bir faktör bulunmamaktadır.

4.5 EN VERİMLİ VE EN İYİ KULLANIM ANALİZİ

Sermaye Piyasası Kurulu'nun Sermaye Piyasasında Uluslararası Değerleme Standartları (UDES) Hakkındaki Tebliği'ne göre en verimli ve en iyi kullanımın tanımı; "bir mülkün fiziki olarak uygun olan, yasalarca izin verilen, finansal olarak gerçekleştirilebilir ve değerlendirilmesi yapılan mülkün en yüksek değeri getirecek en olası kullanımıdır" şeklindedir.

Bu tanımdan hareketle taşınmazların konumları, büyüklükleri, yasal izinleri ve mimari ve inşai özellikleri dikkate alındığında en verimli kullanım seçeneğinin mevcut kullanımları olan "konut / iş yeri" olacağı görüş ve kanaatindeyiz.

5. BÖLÜM

PAZAR BİLGİLERİNE İLİŞKİN ANALİZLER

5.1 TÜRKİYE'DE YAŞANAN EKONOMİK KOŞULLAR VE GAYRİMENKUL PİYASASININ ANALİZİ

Türkiye ekonomisinde yaşanan 2001 krizi ülkemiz için dönüm noktası olmuştur. Yıllar boyunca devam eden yüksek enflasyon, yüksek faiz ve kamu borçları gibi yapısal sorunlar ülkeyi büyük bir krize sürüklemiştir. Kriz sonrası yapılan yasal düzenlemeler (özellikle bankacılık konusunda) ve idari tedbirlerle ülkemiz bir toparlanma sürecine girmiştir.

2001 krizi sırasında hazine % 140'lar mertebesinde borçlanırken, 2003 yılında sonra faizler hızlı bir düşüş trendine girmeye başlamıştır. Faizler 2013 yılı Mayıs ayında Cumhuriyet tarihinin en düşük seviyesi olan % 4,99 görülmüştür. Bu tarihten itibaren dünyadaki küresel ekonomik gelişmeler neticesinde, özellikle FED'in yaptığı parasal genişlemenin sonlanacağı beklentisi ve diğer jeopolitik risklerle beraber faizler artış eğilimine girmiştir. 2015 yılı sonu ve 2016 yılının ilk çeyreğinde faiz oranları % 11 mertebelerine kadar çıkmıştır. 15 Temmuz'da yaşanan darbe girişimi sonrası alınan önlemler ve iyileşen risk algısı ile Haziran 2016 da faizle %8,75'e gerilemiştir. 2016 yılının son çeyreğinde ise faiz oranları % 9 mertebelerinde seyretmektedir.

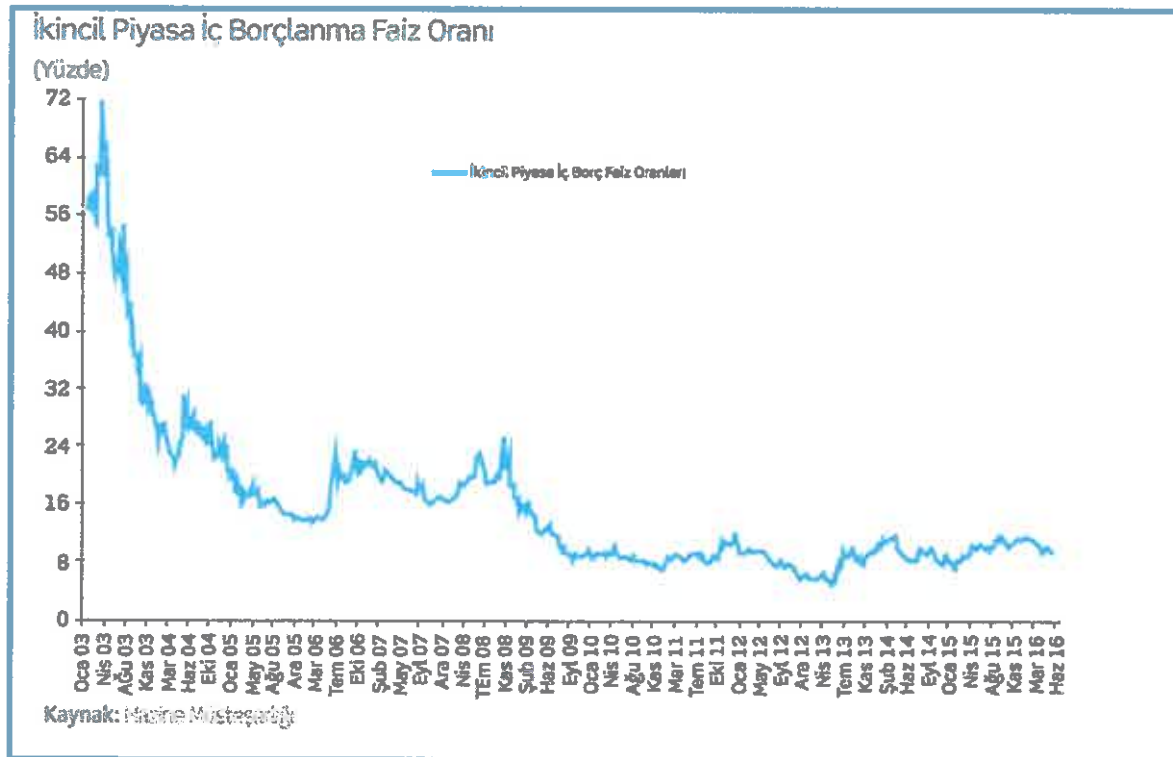

5.1.1 Türkiye Büyüme Verileri ve Yıllara Göre Enflasyon Oranları

Ülke ekonomisi 2001 krizine kadar 4 yıl boyunca üst üste büyüme kaydedememiştir. 2002-2008 yılları arasında ise üst üste pozitif büyüme sağlanmıştır. 2008 yılında dünyadaki genel ekonomik kriz sebebiyle ülkemizde de 2009 yılında pozitif büyüme olmuş ancak daha sonraki yıllar tekrardan pozitif büyümeler sağlanmıştır. TÜİK tarafından açıklanan 2016 yılı birinci çeyrek büyüme verileri ise piyasa beklentilerinin (sabit fiyatlarla GSYH %4,8 artmıştır) üzerinde gerçekleşmiş olup, çeşitli risklere karşı, Türk ekonomisinin canlılığını yansıtmıştır.

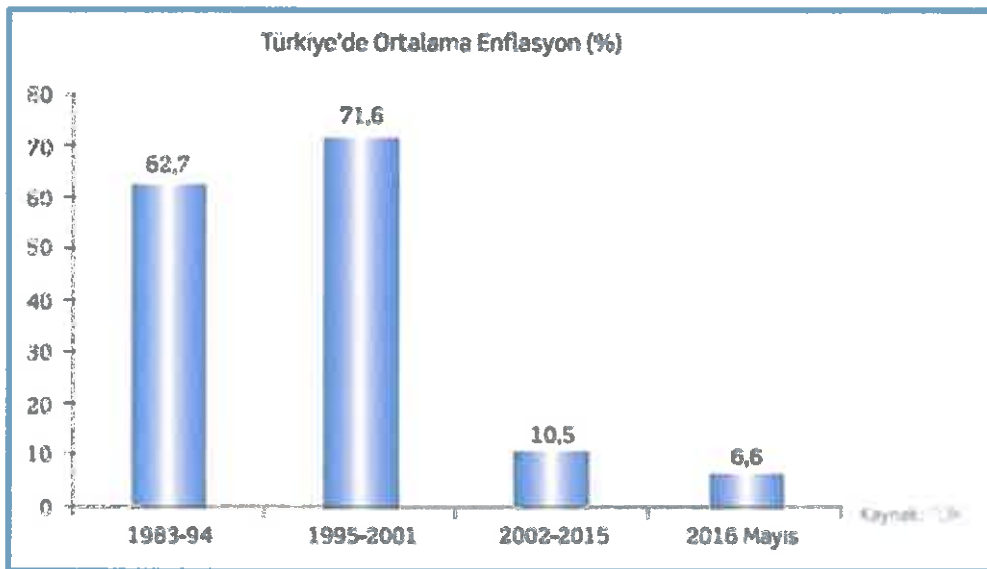
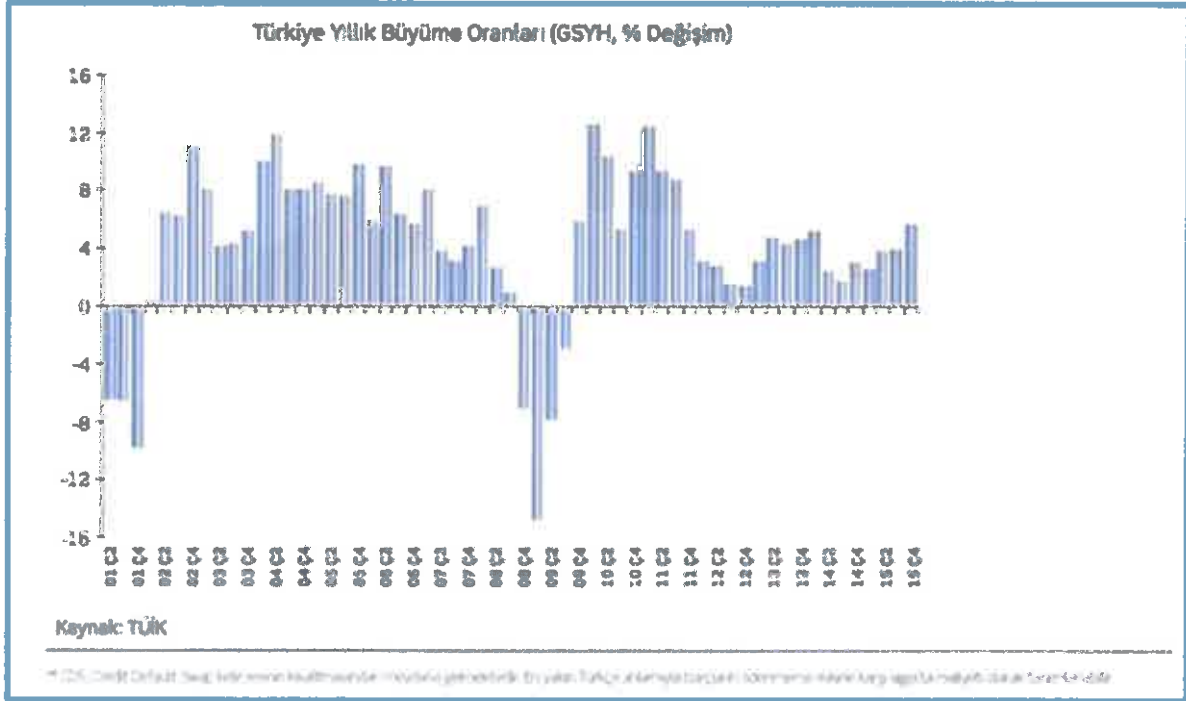

5.1.2 Türkiye İnşaat Sektörü Verileri

Ülkemiz için inşaat sektörünün çok büyük bir kısmını konut ve buna bağlı yapılar almaktadır. TÜİK verilerine göre 2014 yılında 2013 yılına göre inşaat sektörü büyüme hızı % 14,6 olarak gerçekleşmiştir. 2015 yılında ise bu oran % 6,5 olmuştur. İnşaat sektörü verileri incelendiğinde 2014 yılı GSYH'nin % 4,6'lık kısmı iken 2015 yılında bu oran % 4,5 olmuştur. Her ne kadar GSYH'nin oranında küçük de olsa bir düşüş olsa da 2015 yılı satılan konut sayısı rekor kırarak 1.289.320 adet olmuştur. Ekim 2016 yılına kadarki konut satış rakamı ise 935.811 adettir.

Belediyeler tarafından yapı ruhsatı verilen taşınmazların 2016 yılının ilk üç ayında bir önceki yıla göre, bina sayısı % 28 yüzölçümü % 31,6 değeri % 38,5 daire sayısı ise % 34,7 oranında artmıştır. (Kaynak: TÜİK)

Yapı Ruhsatları Kınılımı-Ocak-Mart 2016					
Yapı ruhsatı, Ocak - Mart 2016					
Göstergeler	Yıl			Bir önceki yılın ilk üç ayına göre değişim oranı(%)	
	2016	2015 ^{**}	2014 ^{**}	2016	2015
Bina Sayısı	32 548	25 424	46 037	28,0	-44,8
Yüzölçümü (m ²)	52 070 237	39 581 401	67 165 117	31,6	-41,1
Değer (TL)	45 903 339 960	33 136 904 146	52 083 617 074	38,5	-36,4
Daire sayısı	248 925	184 856	297 950	34,7	-38,0

^{**}: Yapı izin istatistikleri 2014 ve 2015 yılları verileri revize edilmiştir. (Kaynak: TÜİK)

Türkiye'de hızla gerileyen faiz oranları önemli ölçüde inşaat sektöründeki talep büyümesine olumlu etki yaratmıştır. Son dönemde gerek global gerekse Türkiye'nin kendi jeopolitik ve ekonomik durumu itibarıyla faizlerde bir yükselme söz konusudur. 2015 yılı ilk yarısı konut kredileri talebi yüksek görünürken ikinci yarısı itibarıyla sert bir düşüş yaşamıştır. 2016 yılı başında ise hafif bir toparlanma söz konusudur. BDDK verilerine göre 2014 yılında 125 milyar TL tutarında konut kredisi verilmiş olup bu rakam 2015 yılında 143 milyar TL düzeyine yükselmiştir. Türkiye Cumhuriyet Merkez Bankası (TCMB) verilerinden derlediği bilgilere göre, 5 Ağustos 2016 itibarıyla bankacılık sektörünün kullandığı toplam konut kredisi tutarı 151 milyar liraya ulaştı. Söz konusu tutarın 123 milyar lirası (yüzde 81,7) 61-120 ay vadeli, 27 milyar lirası (yüzde 18,2) 13-60 ay vadeli ve 176 milyon lirası (yüzde 0,1) 1-12 ay vadeli kullanımdan oluşmuştur.

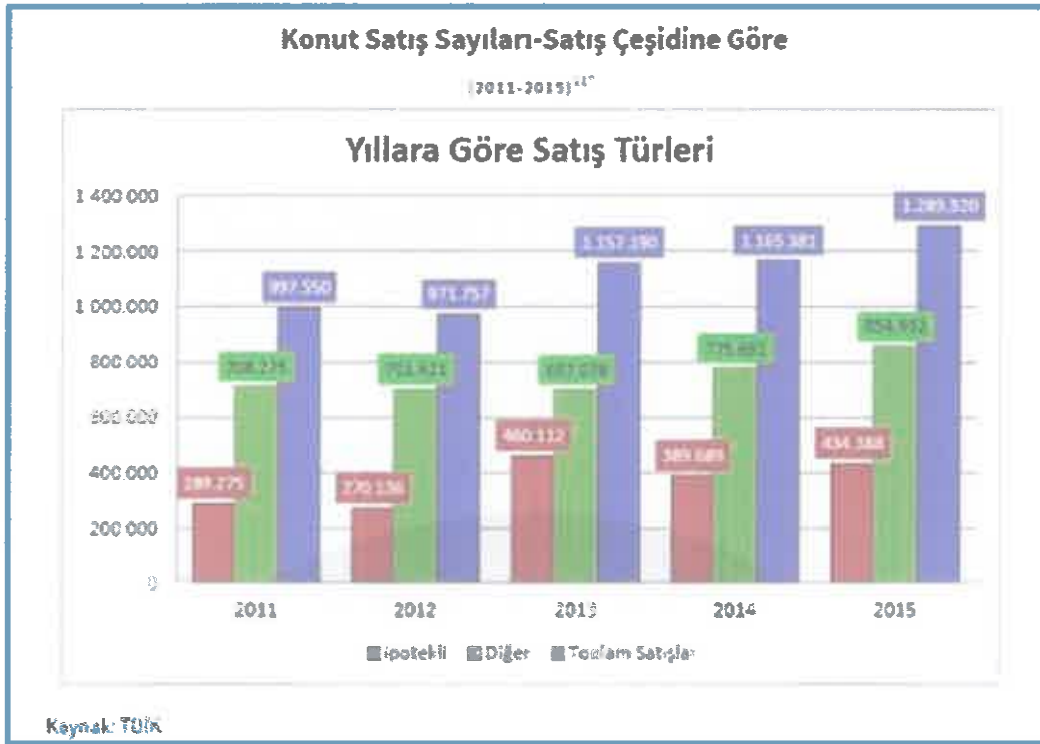

Konut satışları 2015 yılında bir önceki (2014) yıla göre % 10,6 artış göstermiştir. Konut satışlarında 2015 yılında İstanbul'da 239.767 konut satışı ile en yüksek paya (%18,6) sahiptir. Yine TÜİK verilerine göre Türkiye genelinde konut satışları 2016 Ekim ayına kadar 935.811 adet olmuştur. Bu rakam bir önceki yılın ilk dokuz ayı ile hemen hemen aynıdır.

Üç büyük ilin konut fiyat endekslerindeki gelişmeler değerlendirildiğinde, 2016 yılı Nisan ayında bir önceki aya göre İstanbul, Ankara ve İzmir'de sırasıyla yüzde 1,42, yüzde 0,42 ve yüzde 1,61 oranlarında artış görülmüştür. Endeks değerleri bir önceki yılın aynı ayına göre ise İstanbul %18,73, Ankara %9,14 ve İzmir'de %17,30 oranlarında artış göstermiştir. (Kaynak: TCMB)

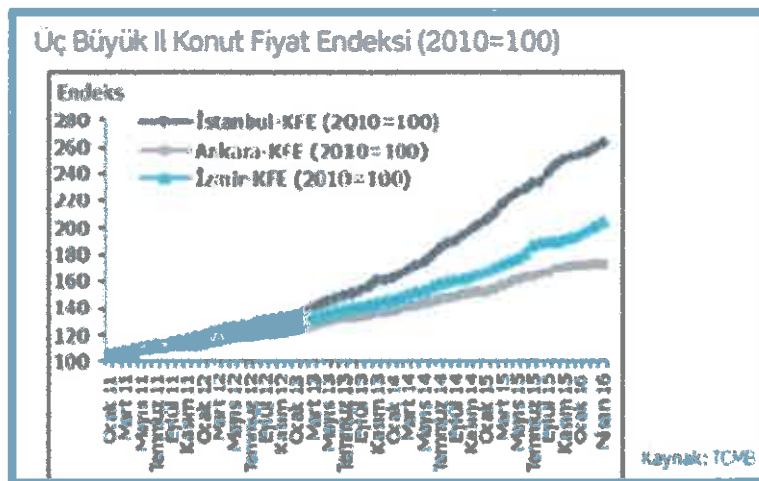

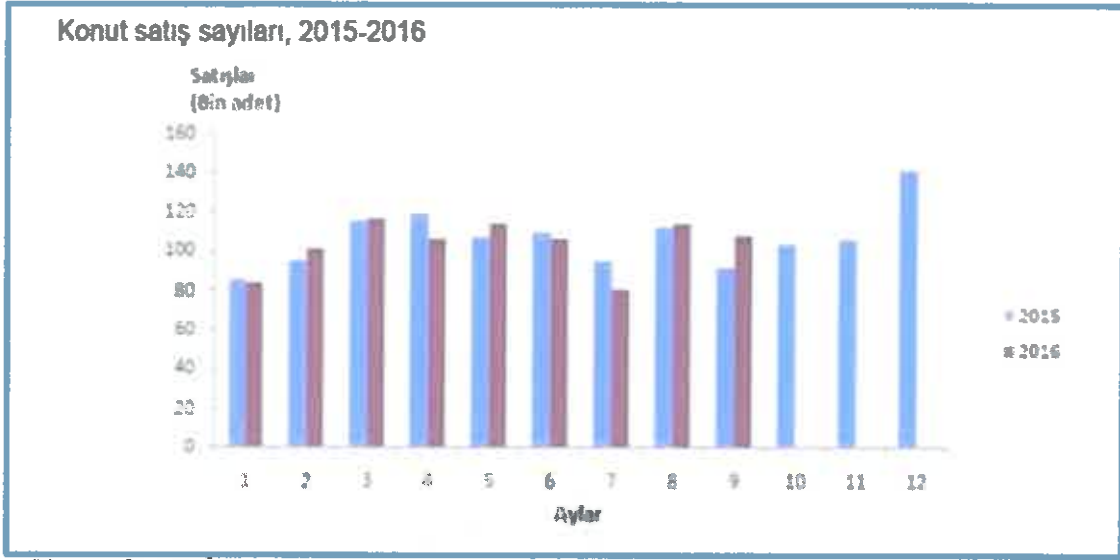

Kaynak: TÜİK

Türkiye genelinde konut satışları 2016 Eylül ayında bir önceki yılın aynı ayına göre %17,8 oranında artarak 108 918 oldu. Konut satışlarında, İstanbul 17 040 konut satışı ile en yüksek paya (%15,6) sahip oldu. Satış sayılarına göre İstanbul'u, 11 564 konut satışı (%10,6) ile Ankara, 6 050 konut satışı (%5,6) ile İzmir izledi. Konut satış sayısının düşük olduğu iller sırasıyla 12 konut ile Hakkari, 13 konut ile Ardahan ve 32 konut ile Şırnak oldu. Türkiye genelinde ipotekli konut satışları bir önceki yılın aynı ayına göre %46,7 oranında artış göstererek 42 083 oldu. Toplam konut satışları içinde ipotekli satışların payı %38,6 olarak gerçekleşti. İpotekli satışlarda İstanbul 7.310 konut satışı ve %17,4 pay ile ilk sırayı aldı. Toplam konut satışları içerisinde ipotekli satış payının en yüksek olduğu il % 53,8 ile Ardahan oldu.

5.1.3 Türkiye Gayrimenkul Piyasasını Bekleyen Fırsat ve Tehditler

Tehditler:

- o FED'in parasal genişleme politikasını yavaşlatarak faiz artırım sürecine girmesi, bunun sonucu olarak da Türkiye piyasası üzerinde baskı yaratması,
- o Türkiye'nin mevcut durumu itibariyle jeopolitik risklere açık olması sebebiyle mevcut ve gelecekteki yatırımları yavaşlaması ve talebin azalması,
- o Son dönemde döviz kurundaki artışın faizler üzerindeki baskıyı artırıyor olması.

Fırsatlar:

- o Türkiye'deki gayrimenkul piyasasının uluslararası standartlarda gelen taleplere cevap verecek düzeyde olması,
- o Son dönemde gayrimenkule olan yabancı ilgisinin artıyor olması,
- o Özellikle kentsel dönüşümün hızlanmasıyla daha modern yapıların inşa ediliyor olması,

- o Konut alımında devlet desteđi (% 15) gibi teřvik amacıyla alınan önlemler,
- o Genç bir nüfus yapısına sahip olmanın getirdiđi dođal talebin devam etmesi,
- o İstanbul'un dünyanın metropollerinden birisi olması ve son dönemde yapılan büyük projelerle (İstanbul Finans Merkezi Projesi, 3. Köprü ve 3. Havalimanı vs.) ilgi odađı olmaya devam edecek olması.

5.1.4 Türkiye Gayrimenkul Piyasası Beklentisi

2011 yılında gerek genel seçimlerin etkisi gerekse ülke ekonomisindeki durađanlığın etkisiyle gayrimenkul sektöründe ciddi bir artış olmamıştır. 2012 ve 2013 yıllarında, 2011 yılına göre satışlarda ve gayrimenkul yatırım projelerinde artışlar olmuştur. 2014 yılının tamamı ve 2015 yılının ilk yarısında yeni gayrimenkul projeleri ve kentsel dönüşüm projelerinin yapımı ve satışlarında hızlı bir dönem olmasına rağmen, genel seçimin etkisiyle 2015 yılının ikinci yarısında gayrimenkul yatırım projeleri durađan olarak seyretmiş ve faiz oranlarındaki artışa paralel olarak gayrimenkul satışlarında azalma gerçekleşmiştir. 2016 yılının ilk 3 çeyređi için öngörümüz göreceli olarak 2012, 2013, 2014 ve 2015 yılının ilk yarısına göre gerçekleşen yüksek faiz oranları nedeniyle satışların durađan olarak seyredeceđi, yatırımların ise ađırlık olarak kentsel dönüşüm projeleri yönünde olacađı yönündeydi. 2016 son çeyređinde ise hükümetin almış olduđu ekonomik tedbirler ve düşen konut kredileri neticesinde gayrimenkule olan talebin sınırlıda olsa artacađı yönündedir.

5.2 BÖLGE ANALIZI

İstanbul ili

İstanbul, Türkiye'de yer alan şehir ve ülkenin 81 ilinden biridir. Ülkenin en kalabalık, ekonomik ve sosyo-kültürel açıdan en önemli şehridir. Şehir, iktisadi büyüklük açısından dünyada 34., nüfus açısından belediye sınırları göz önüne alınarak yapılan sıralamaya göre Avrupa'da birinci, dünyada ise Lagos'tan sonra altıncı sırada yer almaktadır.

2015 yılı itibarıyla nüfusu 14.657.434 kişidir.

İstanbul 41° K, 29° D koordinatlarında yer alır. Batıda Çatalca Yarımadası, doğuda Kocaeli Yarımadası'ndan oluşur. Kuzeyde Karadeniz, güneyde Marmara Denizi ve ortada İstanbul Boğazı'ndan oluşan kent, kuzeybatıda Tekirdağ'a bağlı Saray, batıda Tekirdağ'a bağlı Çerkezköy, Çorlu, güneybatıda Tekirdağ'a bağlı Marmara Ereğlisi, kuzeydoğuda Kocaeli'ne bağlı Kandıra, doğuda Kocaeli'ne bağlı Körfez, güneydoğuda Kocaeli'ne bağlı Gebze ilçeleri ile komşudur. İstanbul'u oluşturan yarımadalardan Çatalca Avrupa, Kocaeli ise Asya anakaralarındadır. Kentin ortasındaki İstanbul Boğazı ise bu iki kıtayı birleştirir. Boğazdaki Yavuz Sultan Selim, Fatih Sultan Mehmet ve 15 Temmuz Şehitler Köprüleri kentin iki yakasını birbirine bağlar. İstanbul Boğazı boyunca ve Haliç'i çevreleyecek şekilde Türkiye'nin kuzeybatısında kurulmuştur.

Karadeniz ile Marmara Denizi'ni bağlayan ve Asya ile Avrupa'yı ayıran İstanbul Boğazı'na ev sahipliği yapması nedeniyle, İstanbul'un jeopolitik önemi oldukça yüksektir.

İstanbul'un yüksek nüfusu ve ileri sanayi sektörü çevresel konularda pek çok sıkıntıyı da beraberinde getirmektedir. Hava, su ve toprak kirliliği gibi ana sorunların yanı sıra, çarpık kentleşme ve denetimsizlikten kaynaklanan görüntü ve gürültü kirliliği gibi ikincil sorunlar da göze çarpmaktadır.

İstanbul'un toplam 39 ilçesi vardır. Bu ilçelerin 25'i Avrupa Yakası'nda, 14'ü ise Anadolu Yakası'ndadır. Bunlar; Adalar, Arnavutköy, Ataşehir, Avclar, Bağcılar, Bahçelievler, Bakırköy, Başakşehir, Bayrampaşa, Beşiktaş, Beykoz, Beylikdüzü, Beyoğlu, Büyükçekmece, Çatalca, Çekmeköy, Esenler, Esenyurt, Eyüp, Fatih, Gaziosmanpaşa, Güngören, Kadıköy, Kağıthane, Kartal, Küçükçekmece, Maltepe, Pendik, Sancaktepe, Sarıyer, Silivri, Sultanbeyli, Sultangazi, Şile, Şişli, Tuzla, Ümraniye, Üsküdar ve Zeytinburnu ilçeleridir.

İstanbul'un tarihi semtlerinden batıya ve kuzeye gidildikçe büyük bir farklılaşma görülür. En yüksek gökdelenler ve ofis binaları Avrupa Yakası'nda özellikle Levent, Mecidiyeköy ve Maslak'ta toplanırken, Anadolu Yakası'nda ise Kadıköy ilçesindeki Kozyatağı mahallesi dikkat çeker.

Son yıllarda inşa edilen çok yüksek yapılar, nüfusun hızlı büyümesi göz önüne alınarak yapılmışlardır. Şehrin hızla genişlemesinden dolayı konutlaşma, genellikle şehir dışına doğru ilerlemektedir. Şehrin sahip olduğu en yüksek çok katlı ofis ve konutlar, Avrupa Yakası'nda bulunan Levent, Mecidiyeköy ve Maslak semtlerinde

toplanmıştır. Levent ve Etiler'de çok sayıda alışveriş merkezi toplanmıştır. Türkiye'nin en büyük şirket ve bankalarının önemli bir kısmı bu bölgede bulunmaktadır. Yakın dönemde finans kuruluşlarının operasyon merkezleri Pendik - Tuzla ve Gebze aksına doğru kaymıştır.

İstanbul, kara ve deniz ticaret yollarının bir kavşağı olması ve stratejik konumu nedeniyle Türkiye'de ekonomik yaşamın merkezi olmuştur. Şehir aynı zamanda en büyük sanayi merkezidir. Türkiye'deki sanayi istihdamının %20'sini karşılamaktadır. Yaklaşık olarak %38'lik endüstriyel alana sahiptir. İstanbul ve çevre iller bu alanda; meyve, zeytinyağı, İpek, pamuk ve tütün gibi ürünler elde etmektedir. Ayrıca gıda sanayi, tekstil üretimi, petrol ürünleri, kauçuk, metal eşya, deri, kimya, ilaç, elektronik, cam, teknolojik ürünler, makine, otomotiv, ulaşım araçları, kağıt ve kâğıt ürünleri ve alkollü içkiler, kentin önemli sanayi ürünleri arasında yer almaktadır.

Ticaret, İstanbul'un gelirinde en büyük paya sahip olan sektördür. İlde bu sektörün gelişmesinde Boğaz köprülerinin, Asya ve Avrupa gibi merkezler arasında uzanan otoyolların büyük katkısı vardır. Aynı şekilde demiryoluyla da Asya ve Avrupa'ya bağlanması ve büyük limanları olması da bu konuda etkilidir. İstanbul ticaret sektörü ülke toplamının %27'sini oluşturur. Dışalım ve dışsatım konusunda da İstanbul, Türkiye çapında birinci sıradadır. Türkiye'de hizmet veren özel bankaların tümünün, ulusal çapta yayın yapan gazetelerin, televizyon kanallarının, ulaşım firmalarının ve yayınevlerinin ise tümüne yakınının genel merkezleri İstanbul'dadır. Nitekim, İstanbul ekonomisinde bankacılıkla birlikte ulaştırma-haberleşme sektörü %15'i aşan bir paya sahiptir.

Türkiye'nin büyük sanayi kuruluşlarından pek çoğunun genel merkezi ve fabrikası İstanbul'da bulunmaktadır. İlde madeni eşya, makine, otomotiv, gemi yapımı, kimya, dokuma, konfeksiyon, hazır gıda, cam, porselen ve çimento sanayii gelişkindir. 2000'li yılların başında payı %30'a yakın olan sanayi, ticaretten sonra ildeki ikinci büyük sektördür.

İstanbul genelinde tüm orman alanları koruma altına alınmış olmakla birlikte sınırlı miktarda ormancılık faaliyeti yürütülmektedir.

İstanbul'un tarihi, anıtlar ve yapıtların fazlalığı ve Boğaz'a sahip olması nedeniyle gözde turizm merkezlerinden biridir. Ancak 2016 yılı itibarıyla turizm sektöründe gerileme dönemi başlamıştır.

İstanbul'da ulaşım kara, hava, deniz ve demiryolu gibi farklı şekillerde yapılmaktadır. Şehir içi, şehirlerarası ve uluslararası taşımacılığın yapıldığı büyük merkezlere sahiptir. İlde havayolu ulaşımının yapıldığı iki sivil havalimanı vardır. İlin kuzeyinde 3. Havalimanı inşaatı devam etmektedir. Yurtiçi ve yurtdışı pek çok merkeze aktarma yapmaksızın uçmak mümkündür. İldeki havalimanlarından Atatürk Havalimanı, Avrupa Yakası'nda Bakırköy ilçesinde; Sabiha Gökçen Havalimanı ise Anadolu Yakası'nda Pendik ilçesinde yer alır. Atatürk Havalimanı ilde alanında ilk olup, hava ulaşımında en büyük paya sahiptir. Kent merkezine metro hattı ve otoyollarla bağlıdır.

Karayoluyla ulaşımı ise İstanbul'da özellikle şehirlerarası yolculukta büyük bir paya sahiptir. Türkiye'nin her iline ve ayrıca Gürcistan, Yunanistan, Bulgaristan gibi komşu ülkelere İstanbul'dan doğrudan seferler vardır. Anadolu Yakası'nda Harem Otogarı, Avrupa Yakası'ndaysa Büyük İstanbul Otogarı hizmet vermektedir. İstanbul Otogarı da metroyla kent merkezine bağlanmaktadır.

Demiryolu ise bu iki ulaşım yoluna oranla daha az tercih edilen bir başka hizmettir. İstanbul'dan Eskişehir, Ankara, Konya, Adana, Bitlis, Van gibi yurtiçi merkezlerle; Yunanistan, Bulgaristan, Romanya, Sırbistan, Macaristan, İran, Suriye ve Irak gibi dış merkezlere tren seferleri vardır. Yüksek hızlı tren Pendik ilçesinden hareket etmektedir.

Deniz yoluyla ise ilde düzenli ulaşım yalnızca yurtdışında gerçekleştirilir. İstanbul'dan Yalova'ya, Balıkesir'e ve Bursa'ya feribot ve araba vapuru seferleri vardır. İstanbul Limanı'na turistik amaçlarla gelen münferit gemiler dışında yurtdışı varışlı gemi seferi yoktur.

İstanbul'da şehiriçi ulaşım ise büyük bir sektördür. Otobüslerle ulaşım sağlayan İETT; şehirhatları vapurlarını ve deniztaksi işleten İDO; tramvay, metro, füniküler ve teleferik hatlarının sahibi İstanbul Ulaşım A.Ş.; banliyö hizmeti sağlayan TCDD; dolmuşlar, yolcu motorları ve ticari taksilerle İstanbul kompleks bir ulaşım ağına sahiptir.

Şişli İlçesi

İstanbul ilinin Avrupa yakasında yer alan bir ilçesidir.1954'te ilçe olan Şişli İlçesi'nde köy yerleşimi yoktur. 25 mahallesi bulunan Şişli doğudan Beşiktaş, kuzeyden ve batıdan Kâğıthane ve güneyden Beyoğlu ilçeleri ile çevrilidir. Denize sahili olmayan Şişli ilçesi'nde çok sayıda tarihi eser, işyeri, modern ticaret merkezi, kültür ve sanat merkezi bulunmaktadır. Şişli ilçesi 1987'de, Kâğıthane'nin ayrı bir ilçe olup ayrılmasıyla coğrafi olarak ikiye bölündü. Kuzeyde yer alan Ayazağa, Maslak ve Huzur mahalleleri bir öbek oluştururken, geride kalan diğer mahalleler gene ayrı bir öbek oluşturdular. Büyükdere Caddesi'yle birbirine bağlı olan bu iki öbektan kuzeyde olanı 2012 yılında Şişli'den ayrılarak Sarıyer'e bağlanmıştır.

1954'e kadar Beyoğlu İlçesi'ne bağlı bir bucak olarak yönetilen Şişli, bu tarihte yapılan bir düzenlemeyle ilçe yapıldı. Bu düzenlemeye göre Ayazağa ve Kâğıthane, Şişli İlçesi'nin Merkez Bucağı'na bağlı birer köydü. 1984'e kadar, İstanbul Belediyesi'ne bağlı şube olarak şube müdürlerince yönetilen Şişli, 1984'de Büyükşehir ve İlçe Belediyeleri için çıkartılan "Yerel Yönetimler Kanunu" çerçevesinde yeniden yapılanarak mevcut statüsünü almıştır. 1980'lerde ilçe sınırları içindeki tüm yerleşim yerleri kentsel alana katıldı. Böylece Ayazağa ve Kâğıthane köy statüsünden çıktı. Göç nedeniyle nüfusu hızla artan Kâğıthane yöresi, 1987'de yapılan idari bir düzenlemeyle ilçe oldu. 2012 yılında yapılan idari düzenlemeyle ilçenin kuzey öbeğini oluşturan Ayazağa, Maslak ve Huzur mahalleleri Sarıyer ilçesine bağlandı.

İstanbul'un iki yakasını birbirine bağlayan köprülerden batıya doğru uzanan çevre yolları Şişli İlçesi'nden geçer. Boğaziçi Köprüsü'nden Beşiktaş İlçesi'ne çıkan O-1 Otoyolu,

Mecidiyeköy'ü bir viyadükle geçtikten sonra Kâğıthane İlçesi'ne girer. Fatih Sultan Mehmet Köprüsü'nden gelen O-2 Otoyolu Sarıyer ve Beşiktaş ilçeleri sınırları içinden geçtikten sonra Şişli İlçesi sınırlarına girer. Bu otoyol kısa mesafede Kâğıthane İlçesi'ne geçer. Şişli Camii'nden başlayıp Sarıyer İlçesi'ne kadar uzanan Büyükdere Caddesi bu iki çevreyoluyla da kesişir. Şişhane-Darüşşafaka metro hattının (M2 Hattı) büyük kısmı Şişli sınırları içinden geçmektedir. Piyalepaşa Bulvarı ile Halaskargazi Caddesi önemli ulaşım akslarıdır.

Şişli ilçesi, 25 mahalleden oluşmaktadır. Bunlar; 19 Mayıs, Bozkurt, Cumhuriyet, Duatepe, Ergenekon, Esentepe, Eskişehir, Feriköy, Fulya, Gülbahar, Halaskargazi, Halide Edip Adivar, Halil Rifat Paşa, Harbiye, İnönü, İzzetpaşa, Kaptanpaşa, Kuştepe, Mahmut Şevket Paşa, Mecidiyeköy, Şişli (Merkez), Meşrutiyet, Paşa, Teşvikiye, Yayla mahalleleridir.

Şişli ilçesinin nüfusu İstanbul'un bütün diğer ilçeleri gibi sürekli bir nüfus artışına sahne olmuştur. 1980'lerde ikiye katlanan nüfusu yine aynı dönemde Kâğıthane'nin ayrılmasıyla yarı yarıya düşmüştür. 2011 ADNKS'ne göre ilçe sınırları içinde 320.763 kişi yaşamaktaydı. Ayazağa, Maslak ve Huzur mahallelerinden oluşan kuzey kesiminin Şişli İlçesi'nde ayrılmasından sonra ilçe nüfusu 2014 ADNKS verilerine göre 272.380 kişi ve 2015 itibariyle nüfusu ise 274.017 kişidir.

5.3 GAYRİMENKULLERİN DEĞERİNE ETKİ EDEN ÖZET FAKTÖRLER

Olumlu etkenler:

- o Merkezi bir konumda yer almaları,
- o Bölgenin ana akslarına çok yakın konumda yer almaları,
- o Elit konut yerleşimi olarak tercih edilen bir bölgede yer almaları,
- o Bölgenin yüksek ticari potansiyeli,
- o Ulaşımın rahatlığı,
- o Modern bir projede yer almaları,
- o Tüm yasal izinlerin alınmış olması,
- o Kat mülkiyetine geçilmiş olması,
- o Tamamlanmış altyapı.

Olumsuz etken:

- o Son dönemde genel ekonomik görünümün durağan seyretmesi,

5.4 PİYASA ARAŞTIRMASI

Piyasa araştırması yapılırken Sermaye Piyasasında Uluslararası Değerleme Standartları hakkında Tebliğ (Seri: VIII, No: 45), Kılavuz notu 1: Taşınmaz Mülk Değerlemesi, Madde 5.22 – Karşılaştırma Unsurları esas alınmıştır.

Devredilen Taşınmaz Mülkiyet Hakları	Bu raporda tam mülkiyet devrine ilişkin emsaller seçilmiş olup farklı bir durum olması halinde (hisseli mülkiyet, üst hakkı devri, devre mülk vs.) emsallerde belirtilmiştir.
Finansman Şartları	Bu raporda özel finansman düzenlemelerinin bulunmadığı emsaller dikkate alınmıştır.
Satış Koşulları	Emsal olarak seçilen gayrimenkullerde değeri etkileyen özel satış koşullarının (pazarlama süresi, genel pazar ortalamasının üzeri / aşağısı gibi durumlar vd.) olması durumunda piyasa araştırması bölümünde belirtilerek değere etkisi analiz edilmiştir.
Şatın Alma İşleminin Ardından Yapılan Harcamalar	Bu raporda satın alma işleminden sonra harcama yapılan emsaller dikkate alınmamıştır.
Pazar koşulları	Bu raporda taşınmaz / taşınmazlarla aynı pazar koşullarına sahip emsaller tercih edilmiştir.
Konum	Bu raporda taşınmaz / taşınmazlarla aynı veya çok yakın konumda yer alan emsaller tercih edilmiş olup piyasa bilgileri bölümünde detaylı konum bilgileri sunulmuştur. Farklı konumda yer alan emsallerin şerefiye farklılıkları ise belirtilerek değerlemede dikkate alınmışlardır.
Fiziksel Özellikler	Bu raporda emsal taşınmazların fiziksel özellikleri (arsalar için büyüklük, topografik ve geometrik özellikler; bağımsız bölümler için ünite tipi, kullanım alanı büyüklüğü, yapı yaşı, inşaat kalitesi vb. unsurlar) dikkate alınmıştır.
Ekonomik Özellikler	Bu raporda kira getiren emsaller bulunmaktadır.
Kullanım	Bu raporda aynı veya benzer en verimli ve en iyi kullanıma sahip olan mülkler kullanılmıştır.
Satışın Taşınmaz Mülkiyeti Olmayan Unsurları	Bu raporda taşınmaz mülkiyeti oluşturmayan kişisel mülkler, şirket hakları veya taşınmaz mülkiyeti olmayan diğer kalemler emsal olarak kullanılmamıştır.

Bölgedeki satışta / kirada olan konut ve ticari üniteler (daire ve ofis)

Rapor konusu taşınmazlara emsal teşkil edebilecek aynı bölgede yer alan konut ve ticari üniteler aşağıda sıralanmıştır.



1. Elit Residence bünyesinde 4. normal katta konumlu, 170 m² alanlı olarak pazarlanan taşınmaz 2.000.000,-TL bedelle satılıktır. (m² birim satış değeri ~ 11.765,-TL)
İlgilisi: Atalay Gayrimenkul / 0 (212) 444 44 73
2. Elit Residence bünyesinde 3. normal katta konumlu, 170 m² alanlı olarak pazarlanan taşınmaz 2.300.000,-TL bedelle satılıktır. Taşınmazın hâlihazırda 8.000,-TL kira getirisinin bulunduğu beyan edilmiştir. (m² birim satış değeri ~ 13.530,-TL)
(aylık m² birim kira değeri 47,-TL)
İlgilisi: Oya Hanım / 0 (532) 335 11 14
3. Elit Residence bünyesinde 7. normal katta konumlu, 170 m² alanlı olarak pazarlanan taşınmaz 2.100.000,-TL bedelle satılıktır. (m² birim satış değeri ~ 12.355,-TL)
İlgilisi: Oya Hanım / 0 (532) 335 11 14
4. Şişli Plaza bünyesinde 4. normal katta konumlu, 152 m² alanlı olarak pazarlanan taşınmaz 2.400.000,-TL bedelle satılıktır.
(m² birim satış değeri ~ 15.790,-TL/m²)
İlgilisi: Atalay Gayrimenkul / 0 (212) 444 44 73
5. Şişli Plaza bünyesinde 7. normal katta konumlu, 152 m² alanlı olarak pazarlanan taşınmaz 2.550.000,-TL bedelle satılıktır. Taşınmazın hâlihazırda 8.500,-TL kira getirisinin bulunduğu beyan edilmiştir. (m² birim satış değeri ~ 16.775,-TL)
(aylık m² birim kira değeri 56,-TL)
İlgilisi: Atalay Gayrimenkul / 0 (212) 444 44 73

6. Polat Tower Residence bünyesinde 28. normal katta konumlu, 238 m² alanlı olarak pazarlanan taşınmaz 3.650.000,-TL bedelle satılıktır.
(m² birim satış değeri ~ 15.335,-TL)
İlgilisi: 0 (212) 216 36 86
7. Polat Tower Residence bünyesinde 24. normal katta konumlu, 150 m² alanlı olarak pazarlanan taşınmaz 2.050.000,-TL bedelle satılıktır. Taşınmazın hâlihazırda 6.500,-TL kira getirisinin bulunduğu beyan edilmiştir.
(m² birim satış değeri ~ 13.665,-TL) (aylık m² birim kira değeri 43,-TL)
İlgilisi: Alkan Bey / 0 (532) 207 91 40
8. Elit Residence bünyesinde 20. normal katta konumlu, 340 m² alanlı olarak pazarlanan taşınmaz aylık 14.000,-TL bedelle kiralıktır. (m² birim aylık kira değeri ~ 41,-TL)
İlgilisi: Space Gayrimenkul / 0 (554) 897 27 64
9. Şişli Plaza bünyesinde 21. normal katta konumlu, 324 m² alanlı olarak pazarlanan taşınmaz aylık 15.000,-TL bedelle kiralıktır. (m² birim aylık kira değeri ~ 46,-TL)

6. BÖLÜM

GAYRİMENKULLERİN SÜRECİ

DEĞERLEME

6.1 DEĞERLEME YÖNTEMLERİ

Gayrimenkullerin pazar değerinin tahmininde; **emsal karşılaştırma yaklaşımı**, **gelir indirgeme** ve **maliyet yaklaşımı** yöntemleri kullanılır. Bu yöntemlerin uygulanabilirliği, tahmin edilen değer tipine ve verilerin kullanılabilirliğine göre değişmektedir. Pazar değeri tahminleri için seçilen her tür yaklaşım pazar verileriyle desteklenmelidir.

Emsal karşılaştırma yaklaşımı mülk fiyatlarını pazarın belirlediğini kabul eder. Pazar değeri de bu nedenle pazar payı için birbirleriyle rekabet halinde olan mülklerin pazar fiyatları üzerinde bir çalışma gerçekleştirilerek hesaplanır.

Gelir indirgeme yaklaşımı'nda pazar değeri uygulamaları için ilgili pazar bilgilerini geliştirmek ve analiz etmek gereklidir. Bu yöntemde mülkün gelecekte oluşacak kazanç beklentilerinin yarattığı değer (gelir akışları) bugünkü değerlerinin toplamına eşit olacağını öngörür. Gelir indirgeme, gelecekteki tahmini gelirlerin şu anki değerini göz önünde bulunduran işlemleri içerir.

Maliyet yaklaşımı'nda, arsa üzerindeki yatırım maliyetlerinin amortize edildikten (herhangi bir çıkar veya kazanç varsa eklenmesi, aşınma payının toplam maliyetten çıkarılması) sonra arsa değerine eklenmesi ile gayrimenkulün değeri belirlenmektedir.

6.2 GAYRİMENKULLERİN DEĞERLEMESİNDE KULLANILAN YÖNTEMLER

Bu çalışmamızda taşınmazların pazar değerinin tespitinde **emsal karşılaştırma yöntemi** ve **gelir indirgeme yöntemi** kullanılmıştır. Taşınmazların pazar değerinin tespitinde maliyet yaklaşımı yöntemi kullanılmamıştır. Zira; Ülkemizde bağımsız bölüme ait arsa payı hesabında farklı hesapların kullanılması sebebiyle bu tür gayrimenkullerin (daire, dükkân, ofis vs.) değerlemesinde maliyet yaklaşımı yöntemi her zaman çok sağlıklı sonuçlar vermemektedir.

7. BÖLÜM

GAYRİMENKULLERİN PAZAR DEĞERİNİN TESPİTİ

7.1 EMSAL KARŞILAŞTIRMA YÖNTEMİ VE ULAŞILAN SONUÇ

Bu yöntemde, yakın dönemde pazara çıkarılmış ve kiralanmış benzer gayrimenkuller dikkate alınarak, pazar değerini etkileyebilecek kriterler çerçevesinde fiyat ayarlaması yapıldıktan sonra konu taşınmaz için ortalama m² pazar değeri belirlenmiştir.

Bulunan emsaller, konum, fonksiyonel kullanım ve büyüklük gibi kriterler dâhilinde karşılaştırılmış, emlak pazarının güncel değerlendirmesi için emlak pazarlama firmaları ile görüşülmüş; ayrıca ofisimizdeki mevcut data ve bilgilerden faydalanılmıştır.

7.1.1 EMSALLERİN ANALİZİ

Taşınmazların pazar değerinin tespitinde pazarda bulunan emsal taşınmazların sahip oldukları olumlu, olumsuz ve benzer özelliklere göre karşılaştırılması ve uyumlaştırılması yoluna gidilmiştir. Bu kapsamda emsal taşınmazlar; konum / lokasyon, büyüklük, mevcut durumu, fiziksel / inşaat özellikleri gibi kriterler doğrultusunda değerlendirilmiştir. Değerlendirme kriterleri ise çok kötü, kötü, kötü-orta, orta, iyi-orta, iyi ve çok iyi olarak belirlenmiştir. Aşağıdaki tabloda bu kriterlerin puanlama aralıkları sunulmuş olup ayrıca büyüklük bazındaki değerlendirmeler de aşağıdaki tabloda yer almaktadır. Puan aralıkları mesleki deneyim ve şirketimizdeki diğer verilerden elde edilmiştir.

		Oran Aralığı
Çok Kötü	Çok Büyük	% 20 üzeri
Kötü	Büyük	% 11 - % 20
Orta Kötü	Orta Büyük	% 1 - % 10
Benzer	Benzer	% 0
Orta İyi	Orta Küçük	- % 10 - (-% 1)
İyi	Küçük	- % 20 - (-% 11)
Çok İyi	Çok Küçük	- % 20 üzeri

Satılık Emsaller Karşılaştırma Analizi

	ELİT REZİDANS ORTALAMASI	ŞİŞLİ PLAZA ORTALAMASI	POLAT TOWER
Ortalama m ² Birim Satış Değeri (TL)	12.550	16.285	14.500
Lokasyon için Ayarlama	Benzer % 0	Orta iyi - % 5	Benzer % 0
Fiziksel / İnşaat Özellikleri için ayarlama	Benzer % 0	Orta iyi - % 5	Benzer % 0
Kullanım Niteliği için ayarlama	Benzer % 0	Benzer % 0	Benzer % 0
Büyükklük için ayarlama	Küçük - % 20	Küçük - % 20	Küçük - % 15
Manzara için ayarlama	Benzer % 0	Benzer % 0	Orta iyi - % 10
Pazarlık payı	Var - % 5	Var - % 5	Var - % 5
Ayarlanmış değer (TL)	9.540	11.170	10.540
Ortalama Emsal Değeri (TL)	~ 10.415		

Not: Emsal analizinde 30 no'lu bağımsız bölüm referans kabul edilmiştir. 42 no'lu bağımsız bölüm için ise 30 no'lu taşınmaza göre % 5 kattaki konum şerefiyesi artırılarak edilerek birim değer 10.935,-TL takdir olunmuştur.

Kiralık Emsaller Karşılaştırma Analizi

	ELİT REZİDANS EMSAL 2	ELİT REZİDANS EMSAL 8	ŞİŞLİ PLAZA EMSAL 5	ŞİŞLİ PLAZA EMSAL 9	POLAT TOWER
Ortalama m ² Birim Satış Değeri (TL)	47	41	56	46	43
Lokasyon için Ayarlama	Benzer % 0	Benzer % 0	Orta iyi - % 5	Orta iyi - % 5	Benzer % 0
Fiziksel / İnşaat Özellikleri için ayarlama	Benzer % 0	Benzer % 0	Orta iyi - % 5	Orta iyi - % 5	Benzer % 0
Kullanım Niteliği için ayarlama	Benzer % 0	Benzer % 0	Benzer % 0	Benzer % 0	Benzer % 0
Büyükklük için ayarlama	Küçük - % 20	Benzer % 0	Küçük - % 20	Benzer % 0	Küçük - % 20
Manzara için ayarlama	Benzer % 0	Orta iyi - % 10	Benzer % 0	Orta iyi - % 10	Orta iyi - % 10
Pazarlık payı	Var - % 5	Var - % 5	Var - % 5	Var - % 5	Var - % 5
Ayarlanmış değer (TL)	36	35	38	35	29
Ortalama Emsal Değeri (TL)	~ 35				

Not: Emsal analizinde 30 no'lu bağımsız bölüm referans kabul edilmiştir. Yapı Kredi Koray GYO A.Ş.'den temin edilen bilgiye göre taşınmaz için kiracısından aylık 10.550,-TL kira (m² birim kira değeri 31,-TL) alınmaktadır. Yine müşterinden alınan bilgiye göre yıllık kira artışı 2017 Mart ayında yapılacaktır. Mevcut kira sözleşmesinin varlığı ve emsal analizi de gözönüne alınarak aylık m² birim değeri için 34,-TL takdir olunmuştur. 42 no'lu bağımsız bölüm için ise 30 no'lu taşınmaza göre % 5 kattaki konum şerefiyesi artırılarak edilerek birim değer 36 TL takdir olunmuştur.

7.1.2. ULAŞILAN SONUÇ

Yapılan piyasa araştırmaları, değerlendirme süreci ve emsal analizinden hareketle belirtilen özellikler gözönünde bulundurularak taşınmazlar için takdir edilen m² birim, piyasa değeri ve toplam kira/piyasa değeri bedelleri aşağıdaki tabloda belirtilmiştir;

BAĞ. BÖLÜM NO	KAT NO	BRÜT KULLANIM ALANI (m ²)	BİRİM SATIŞ DEĞERİ (TL/m ²)	BİRİM KİRA DEĞERİ (TL/m ²)	AYLIK KİRA DEĞERİ (TL/ay)	YUVARLATI LMIŞ PAZAR DEĞERİ (TL)
30	11	340	10.415	34	11.560	3.540.000
42	17	340	10.935	36	12.240	3.720.000
TOPLAM					23.800	7.260.000

7.2 GELİR İNDİRGEME YÖNTEMİ VE ULAŞILAN SONUÇ

Gelir bazlı mülk değerlendirme, iki ayrı yaklaşım baz alınarak yapılabilir.

Bunlar; **"direkt ya da doğrudan kapitalizasyon"** denilen ve mülkün yalnızca bir yıllık stabilize getirisini baz alan yaklaşım veya **"getiri kapitalizasyonu"** denilen ve mülkün belli bir süre içerisinde oluşturacağı gelecek gelir akımlarının bugünkü değerini hesaplayan yöntemdir.

Direkt kapitalizasyon kullanarak, değerlemeci; yeni bir yatırımcı açısından, gelir üreten mülkün piyasa değerini analiz eder. Değerlemeci daha sonra, bir kapitalizasyon oranı elde edebilmek için, karşılaştırılabilir mülklerin satış fiyatlarıyla gelirleri arasındaki ilişkiyi inceler. Daha sonra değerlendirme konu mülkün sahip olunduktan sonraki ilk yılda elde edilen yıllık faaliyet gelirine, bu oranı uygular. Elde edilen değer, benzer mülklerde aynı düzeyde getiri elde edileceği varsayımıyla, belirtilen gelir düzeyiyle garanti edilen piyasa değeridir.

Gelir getiren mülk genellikle bir yatırım olarak alınır. Yani, alıcı onu satın almak için kullandığı kapital (ister kendisinin olsun, isterse ödünç almış olsun) için bir getiri bekler. Yatırımcının beklediği veya aldığı getiri oranı kapitalizasyon oranı (ayrıca toplam kapitalizasyon oranı da denir) olup bu oran mülkün sağladığı yıllık net faaliyet geliri ile, değeri arasındaki oran olarak ifade edilir.

Bunu bir matematiksel eşitlik şeklinde ifade etmek gerekirse;

Kapital Oranı = Yıllık Net Gelir / Taşınmazın Pazar Değeri'dir.

7.2.1 KAPİTALİZASYON ORANI ANALİZİ

Piyasa bilgileri bölümünde yer alan emsallerin m² birim kira değerlerinin satış değerlerine olan oranları incelendiğinde;

2 no'lu emsal için geri dönüş süresi ortalama 288 ay (24 yıl), 5 no'lu emsal için geri dönüş süresi 300 ay (~ 25 yıl), 7 no'lu emsal için 315 ay (~ 26 yıl) olarak hesaplanmıştır. Görüldüğü üzere bölgede geri dönüş süreleri 24 - 26 yıl arasında değişmektedir. Emsallerin geri dönüş yıllarının aritmetik ortalamaları yaklaşık olarak $(24 + 25 + 26) / 3 = 25$ yıl hesaplanmıştır. Rapor konusu taşınmazların kullanım fonksiyonları, nitelikleri ve mevcut kiralama sözleşmesi de dikkate alındığında bu sürenin makul olduğu kanaatine varılmıştır.

7.2.2. ULAŞILAN SONUÇ

Rapora konu taşınmazlarla benzer nitelikte gelir getiren mülkler incelendiğinde (ofis) gayrimenkullerin yatırım değerlerinin 25 yıl (300 ay) içerisinde kendisini amorti ettiği gözlenmiştir. Taşınmazlar için kapital oranı ise $(300 \text{ ay} / 12 = 25 \text{ yıl}; 1/25 \text{ yıl} =)$ yaklaşık % 4 olarak hesaplanmıştır.

Taşınmazların aylık kira getirisinin KDV hariç toplam değeri "7.1.2 Emsal Karşılaştırma Yöntemi" bölümünde 23.800,-TL olarak bulunmuştur. Taşınmazların ayrı ayrı yıllık net kira getirisi ise;

$$23.800,-\text{TL} \times 12 \text{ AY} = 285.600,-\text{TL}'\text{dir.}$$

Kapital Oranı = Yıllık Net Gelir / Taşınmazların Toplam Pazar Değeri denkleğinden hareketle taşınmazların toplam pazar değeri;

$$\% 4 = 285.600,-\text{TL} / \text{Taşınmazların Toplam Pazar Değeri}$$

Taşınmazların Toplam Pazar Değeri \cong **7.140.000,-TL** olarak belirlenmiştir

Aşağıdaki tabloda bağımsız bölüm bazında gelir kapitalizasyonu yöntemi ile takdir edilen değerler sunulmuştur.

BAĞIMSIZ BÖLÜM NO	AYLIK KİRA DEĞERİ (TL)	YILLIK TOPLAM KİRA DEĞERİ (TL)	KAPİTALİZASYON ORANI	PAZAR DEĞERİ (TL)
30	11.560	138.720	% 4	3.468.000
42	12.240	146.880	% 4	3.672.000
GENEL TOPLAM				7.140.000

7.3 UZMAN GÖRÜŞÜ

Kullanılan yöntemlere göre ulaşılan pazar değerleri aşağıda tablo halinde listelenmiştir.

DEĞERLEME YÖNTEMİ	ULAŞILAN DEĞER
Emsal Karşılaştırma	7.260.000,-TL
Gelir Kapitalizasyonu	7.140.000,-TL
Uyumlaştırılmış Değer	7.260.000,-TL

Görülebileceği üzere her iki yöntemle bulunan değerler arasında fark olmaktadır.

Gelir indirgeme yöntemi gelecekteki tahmini gelir kazançlarının günümüzdeki değerini bulma işlemidir. Bu yöntemde kullanılan geleceğe yönelik tahmin ve projeksiyonlar, güncel piyasa şartları, beklenen kısa vadeli arz ve talep faktörleri ve sürekli istikrarlı bir ekonomiye dayalıdır.

Ekonominin çeşitli nedenlerle ortaya çıkabilecek olumlu ya da olumsuz faktörlere bağlı olarak değişkenlik arz edebilecek olması ve gayrimenkul rayiçlerinin ise her dönemde kendi içinde daha tutarlı bir denge taşıdığından hareketle nihai değer olarak **emsal karşılaştırma yöntemi** ile bulunan değer alınması uygun görülmüştür.

Buna göre rapor konusu taşınmazların toplam pazar değeri **7.260.000,-TL** olarak takdir olunmuştur.

8. BÖLÜM TAŞINMAZLAR İÇİN ŞİRKETİMİZ TARAFINDAN HAZIRLANMIŞ SON ÜÇ YIL İÇERİSİNDEKİ GAYRİMENKUL DEĞERLEME RAPORU

Taşınmazlar için daha önceden şirketimiz tarafından hazırlanmış herhangi bir gayrimenkul değerlendirme raporu bulunmamaktadır.

9. BÖLÜM**SONUÇ**

Rapor içeriğinde özellikleri belirtilen taşınmazların yerinde yapılan incelemelerinde konumlarına, büyüklüklerine, mimari ve inşai özelliklerine, mevcut durumlarına ve çevrede yapılan piyasa araştırmalarına göre takdir edilen toplam pazar değerleri aşağıdaki tabloda sunulmuştur.

	TL	USD
Taşınmazların toplam pazar değeri	7.260.000	2.060.000

(*) 13 Aralık 2016 tarihi itibariyle TCMB satış kuru 1,-USD = 3,5236 TL'dir.

Bu değerlere KDV dahil değildir. Taşınmazların KDV dahil değeri 8.566.800,TL'dir.

Rapor konusu taşınmazların sermaye piyasası mevzuatı hükümleri çerçevesinde gayrimenkul yatırım ortaklığı portföyünde "bina" olarak bulunmalarında ve kiralanmalarında herhangi bir sakınca olmayacağı görüş ve kanaatindeyiz.

İşbu rapor üç orijinal halinde düzenlenmiştir.
Bilgilerinize sunulur. 13 Aralık 2016
(Ekspertiz tarihi: 08 Aralık 2016)

Saygılarımızla,



Onur KAYMAKBAYRAKTAR
İnşaat Mühendisi
Sorumlu Değerleme Uzmanı



Tarfun KURU
Şehir ve Bölge Plancısı
Sorumlu Değerleme Uzmanı

Eki:

- Uydu görüntüsü
- Tapu suretleri
- Takyidat yazıları
- İmar durumu yazısı
- Yapı kullanma izin belgesi ve yapı ruhsatı suretleri
- Mimari proje görünümleri
- Fotoğraflar
- Raporu hazırlayanları tanıtıcı bilgiler ve SPK lisans belgesi örnekleri (4 sayfa)