

GAYRİMENKUL DEĞERLEME RAPORU

ÖZAKGYO
Hayata Değer Katar

2021



Göktürk 197 Ada 1 Parsel
Eyüpsultan/İSTANBUL

2021/0626

24.12.2021

Atak Gayrimenkul Değerleme A.Ş.

İş bu rapor, ATAK Gayrimenkul Değerleme A.Ş. ile ÖZAK GYO A.Ş. arasındaki hak ve yükümlülükleri belirleyen 08.12.2021 tarihli dayanak sözleşmesine istinaden, 24.12.2021 tarihinde, 2021/0626 rapor numarası ile tanzim edilmiştir. Raporu hazırlayan değerlendirme uzmanı Kemal AYDIN, sorumlu değerlendirme uzmanı Bülent YAŞAR ve Dilara SÜRMEİN'in beyanı aşağıda maddeler halinde sıralanmıştır.

BEYANIMIZ

- Bu raporda sunulan bilgiler ve araştırmaların bildiğimiz ve açıkladığımız kadarıyla doğru olduğunu;
- Raporda belirtilen analizlerin, opsiyonların ve sonuçların sadece belirtilen varsayımlar ve koşullarla sınırlı olduğunu;
- Değerleme Uzmanı/Uzmanları olarak değerlendirme konusunu oluşturan mülk ile herhangi bir ilişkimiz olmadığını ve gelecekte ilişkisinin bulunmayacağını;
- Rapor konusu gayrimenkul/gayrimenkuller ile ilgili herhangi bir önyargımızın olmadığını;
- Değerleme ücretimizin raporun herhangi bir bölümüne bağlı olmadığını;
- Değerleme çalışmalarımızı ahlaki kural ve performans standartlarına göre gerçekleştirdiğimizi;
- Değerleme Uzmanı/Uzmanları olarak mesleki eğitim şartlarına haiz olduğumuzu;
- Değerleme Uzmanı/Uzmanları olarak değerlemesi yapılan mülkün yeri ve türü konusunda daha önceden deneyimli olduğumuzu;
- Değerleme olarak mülkü kişisel olarak denetlediğimizi ve ilgili resmi kurumlarda gerekli araştırmaları yapmış olduğumuzu;
- Rapor içeriğinde belirtilen değerlendirme uzmanı/uzmanları dışında hiç kimsenin bu raporun hazırlanmasında mesleki bir yardımda bulunmadığını;
- Değerleme Uzmanı/Uzmanları olarak değer biçilen mülkü ya da ona ilişkin mülkiyet hakkını etkileyen yasal konulardan sorumlu olamayacağımızı;
- Rapor içeriğinde belirtilen analizler ve sonuç değerine giden yolda Uluslararası Değerleme Standartları kriterlerine uyulduğunu beyan ederiz.

YÖNETİCİ ÖZETİ

RAPOR HAKKINDA GENEL BİLGİLER	
RAPORU TALEP EDEN	ÖZAK GYO A.Ş.
RAPORU HAZIRLAYAN	Atak Gayrimenkul Değerleme A.Ş.
SÖZLEŞME TARİHİ	08.12.2021
DEĞERLEME TARİHİ	22.12.2021
RAPOR TARİHİ	24.12.2021
RAPOR NO	2021/0626
GAYRİMENKUL HAKKINDA GENEL BİLGİLER	
ADRESİ	Göktürk Mahallesi, İstanbul Caddesi, 197 Ada, 1 Parsel Eyüpsultan / İSTANBUL
KOORDİNATLARI	41.1876° , 28.8780°
TAPU BİLGİLERİ	İstanbul İli, Eyüpsultan İlçesi, Göktürk Mahallesi, 197 Ada 1 no.lu "Arsa" vasıflı parselin TAKBİS belgesi ve rapor ekinde sunulmuştur. (Raporumuz 4.2. ve 4.2.1. bölümünde de detayları aktarılmıştır.)
İMAR DURUMU	Eyüpsultan Belediyesi İmar ve Şehircilik Müdürlüğü'nde yapılan incelemelerde rapor konusu taşınmazın "28.01.2015 – 23.11.2016 Tasdik Tarihli 1/1000 Ölçekli Göktürk Yerleşiminin Bir Kısımına İlişkin Uygulama İmar Planı" kapsamında "Konut Alanı"nda kaldığı bilgisi alınmıştır. (Raporumuz 4.3. bölümünde detayları aktarılmıştır.)
ÇALIŞMANIN TANIMI	Yukarıda lokasyonu belirtilen 197 Ada 1 No.lu Parselin güncel piyasa değerinin tespitine yöneliktir.

	TL	USD
Parselin KDV Hariç Toplam Değeri	193.993.000,-	16.883.638,-
Parselin KDV Dahil Toplam Değeri	228.911.740,-	19.922.693,-

- Rapor tarihi itibarıyla TCMB efektif döviz satış kuru 11,49,- TL kullanılmıştır
- Konu gayrimenkulün ilgili Sermaye Piyasası Mevzuatı Hükümleri gereğince; Gayrimenkul Yatırım Ortaklığı portföyüne "Arsa" olarak alınmasında herhangi bir engel bulunmamaktadır.
- Bu rapor ilgili Sermaye Piyasası Mevzuatı hükümlerine göre hazırlanmıştır.
- Değerleme, Türk Lirası Para birimi ile çalışılmış ve raporlanmıştır.
- Bu sayfa, bu değerlendirme raporunun ayrılmaz parçası olup bağımsız kullanılamaz.
- Rapor kopyalarının kullanımları halinde ortaya çıkabilecek sonuçlardan şirketimiz sorumlu değildir.

RAPORU HAZIRLAYANLAR		
DEĞERLEME UZMANI	SORUMLU DEĞERLEME UZMANI	SORUMLU DEĞERLEME UZMANI
Kemal AYDIN (SPK Lisans No:410614)	Bülent YAŞAR (SPK Lisans No:400343)	Dilara SÜR MEN (SPK Lisans No:401437)

Değerleme Uzmanlarının Dayanakları, Öngörülleri ve Kabulleri

- ✓ Bu rapordaki hiçbir yorum söz konusu konular raporun devamında tartışılrsa dahi hukuki konuları, özel araştırma ve uzmanlık gerektiren konuları ve sıradan değerlendirme çalışmasının bilgisinin ötesinde olacak konuları açıklamak niyetiyle yapılmamıştır.
- ✓ Mülk ile ilgili hiçbir bilgide değişiklik yapılmamıştır. Mülkiyet ve resmi tanımlar ile ilgili bilgilerin alındığı makamlar genel olarak güvenilir kabul edilirler. Mülkün genel olarak raporda belirtilenler hariç haciz, ipotek, irtifak hakları vb. gibi takyidatlar dolayısı ile pazarlanmasında bir mani olmadığı kabul edilmiştir. Mülk sahiplerinin sorumluluk sahibi akılcı ve en verimli ve en etkin şekilde hareket edecekleri varsayılmıştır.
- ✓ Bilgi ve belgeler raporda kamu ve kurumlardan elde edilebildiği kadarı ile yer almaktadır. Bilgiler alınan belgelere göre değerlendirilmiştir.
- ✓ Değerlemeci eldeki verilerin doğruluğunu kabul ederek, genel bir değerlendirme çalışması yapmıştır. Aksi belirtilmedikçe büyüklük ve ebatlar ile ilgili bilgilerin doğru olduğu ve mülke herhangi bir tecavüzün var olmadığı kabul edilmiştir.
- ✓ Kullanılan harita, şekil ve çizimler sadece görsel amaçlıdır, rapordaki konuların kavranmasına görsel bir katkısı olması amacıyla kullanılmıştır. Başka hiçbir amaçla güvenilir referans olarak kullanılmamalıdır.
- ✓ Aksi açık olarak belirtilmediği sürece hiçbir olası yer altı zenginliği dikkate alınmamıştır.
- ✓ Bu rapora konu olan projeksiyonlar değerlendirme sürecine yardımcı olması dolayısı ile mevcut piyasa koşullarında ve mevcut talep durumunda stabil bir ekonomi süreci göz önüne alınarak yapılmıştır. Projeksiyonlar değerlendirme uzmanının kesin olarak tahmin edemeyeceği değişen piyasa koşullarına bağlıdır ve değerler değişken şartlardan etkilenmesi olasıdır.
- ✓ Bu raporda mülk üzerindeki mülkiyetler veya taşıma bedelleri göz önüne alınmamış sadece gayrimenkulün kendisi göz önüne alınmıştır.
- ✓ Değerlemeci mülk üzerinde veya yakınında bulunan/bulunmayan/bulunabilecek tehlikeli veya sağlığa zararlı maddeleri tespit etme yeterliliğine sahip değildir. Değer tahmini yapılırken değerlerin düşmesine neden olacak böyle maddelerin var olmadığı öngörülür. Bu konu ile hiçbir sorumluluk kabul edilemez, müşteri istiyorsa bu konuyu incelemek için konu hakkında yetkili ve yeterli bir uzman çalıştırabilir.
- ✓ Konu mülk ile ilgili değerlendirme uzmanının zemin kirliliği etüdü çalışması yapması mümkün değildir. Bu nedenle görüldüğü kadarı ile herhangi bir zemin kirliliği sorunu olmadığı kabul edilmiştir.
- ✓ Çalışmalarda bölge zemini ile ilgili herhangi bir olumsuzluğun olmadığı kabul edilmiştir.
- ✓ Gayrimenkullerde zemin araştırmaları ve zemin kontaminasyonu çalışmaları, "Çevre Jeofiziği" bilim dalının profesyonel konusu içinde kalmaktadır. Değerleme uzmanlarının bu konuda bir ihtisası olmayıp konu ile ilgili detaylı bir araştırma yapılmamıştır. Ancak, yerinde yapılan gözlemlerde gayrimenkulün çevreye olumsuz bir etkisi olduğu gözlemlenmemiştir. Bu nedenle çevresel olumsuz bir etki olmadığı varsayılarak değerlendirme çalışması yapılmıştır.

İçindekiler

BÖLÜM 1	RAPOR, ŞİRKET VE MÜŞTERİ BİLGİLERİ	6
1.1.	Rapor Tarihi ve Numarası	6
1.2.	Rapor Türü	6
1.3.	Raporu Hazırlayanlar	6
1.4.	Değerleme Tarihi	6
1.5.	Dayanak Sözleşmesi	6
1.6.	Raporun Kurul Düzenlemeleri Kapsamında Değerleme Amacıyla Hazırlanıp Hazırlanmadığına İlişkin Açıklama	6
1.7.	Değerleme Konusu Gayrimenkulün Şirketimiz Tarafından Daha Önceki Tarihlerde Yapılan Son Üç Değerlemeye İlişkin Bilgiler	7
BÖLÜM 2	ŞİRKETİ VE MÜŞTERİYİ TANITICI BİLGİLER	8
2.1.	Değerleme Şirketini Tanıtıcı Bilgiler	8
2.2.	Müşteriyi Tanıtıcı Bilgiler	9
2.3.	Müşteri Taleplerinin Kapsamı ve Varsa Getirilen Sınırlamalar	9
BÖLÜM 3	GENEL VE BÖLGESEL VERİLER	10
3.1.	Türkiye Demografik Veriler	10
3.2.	Ekonomik Durum Genel Değerlendirme	12
3.3.	2021 Yılı II. Çeyrek Gayrimenkul Piyasası	15
3.4.	Gayrimenkullerin Bulunduğu Bölgenin Analizi	21
3.4.1	İstanbul İli	21
3.4.2.	Eyüpsultan İlçesi	23
BÖLÜM 4	GAYRİMENKUL İLE İLGİLİ BİLGİLER	26
4.1.	Çevre ve Konum	26
4.2.	Gayrimenkulün Tapu Kaydı ve Mülkiyet Bilgisi	28
4.2.1.	Gayrimenkulün Takyidat Bilgisi	28
4.3.	Gayrimenkulün İmar Bilgisi	29
4.4.	Parselin Son Üç Yıllık Dönemde Mülkiyet Ve Hukuki Durumundaki Değişiklikler	31
4.4.1	Tapu Müdürlüğü İncelemesi	31
4.4.2	Belediye İncelemesi	31
4.4.3.	Kadastro Müdürlüğü İncelemesi	31
4.5.	İlgili Mevzuat Gereği Alınmış İzin ve Belgeler	31
4.6.	En Etkin ve Verimli Kullanımı	31
4.7.	Müşterek veya Bölünmüş Kısımların Değerleme Analizi	31
4.8.	Hasılat Paylaşımı, Kat Karşılığı Yöntemi ile Yapılacak Projelerde, Pay Oranları	31
4.9.	Gayrimenkul Yatırım Ortaklıklarının Portföyüne Alınması Hakkında Görüş	31
4.10.	Parsel İle İlgili Genel Bilgiler	32
4.11.	Gayrimenkulün Değerine Etki Eden Olumlu - Olumsuz Faktörler	32

BÖLÜM 5	DEĞERLEME YÖNTEMLERİ, GENEL TANIMLAR	33
5.1.	Değerleme Yöntemleri	33
5.1.1.	Pazar Yaklaşımı	33
5.1.2.	Gelir Yaklaşımı.....	34
5.1.3.	Maliyet Yaklaşımı	35
5.1.4.	Geliştirme Amaçlı Mülk Değerlemesi	36
BÖLÜM 6	DEĞERLEMEDE KULLANILAN YÖNTEMLERİN ANALİZİ	38
6.1.	Pazar Yaklaşımı İle Arsa Değeri Tespiti	38
6.2.	Analiz Sonuçlarının Değerlendirilmesi ve Görüş	41
6.2.1.	Farklı Değerleme Yöntemleri Ulaşılan Değerler	41
6.2.2.	Yasal Gereklilikler ve Mevzuata Uyarınca Alınması Gereken İzin ve Belgeler	41
6.2.3.	Gayrimenkulün Devrine İlişkin Görüş.....	42
6.2.4.	Gayrimenkulün Fiili Kullanım, Tapu ve Portföy Niteliği Hakkında Görüş	42
BÖLÜM 7	DEĞERLEME UZMANININ GÖRÜŞÜ VE SONUÇ	43

1.1. Rapor Tarihi ve Numarası

Bu rapor, şirketimiz değerlendirme ve sorumlu değerlendirme uzmanları tarafından 24.12.2021 tarihinde 2021/0626 rapor numarası ile tanzim edilmiştir.

1.2. Rapor Türü

İş bu rapor, Özak GYO A.Ş.'nin talebi üzerine İstanbul İli, Eyüpsultan İlçesi, Göktürk Mahallesi 197 ada 1 no.lu parselin SPK mevzuatı ve sözleşme gereği güncel piyasa rayiç değerinin tespiti için hazırlanmıştır.

1.3. Raporu Hazırlayanlar

Bu gayrimenkul değerlendirme raporu; gayrimenkul mahallinde yapılan incelemeler sonucunda ilgili kişi – kurum - kuruluşlardan elde edilen bilgilerden faydalanılarak şirketimiz değerlendirme uzmanı Kemal AYDIN ve sorumlu değerlendirme uzmanları Bülent YAŞAR ve Dilara SÜRMEYEN tarafından hazırlanmıştır.

1.4. Değerleme Tarihi

Bu gayrimenkul değerlendirme raporu, resmi kurum araştırmaları, mahallinde incelemeler ve ofis çalışmaları sonucunda şirketimizin değerlendirme uzmanı ve sorumlu değerlendirme uzmanları tarafından 24.12.2021 tarihinde hazırlanmıştır.

1.5. Dayanak Sözleşmesi

Bu gayrimenkul değerlendirme raporu, Kazlıçeşme Mahallesi, Kennedy Caddesi, Büyükyalı Projesi, No:52C 34020 Zeytinburnu/İSTANBUL adresindeki Özak GYO A.Ş. için hazırlanmıştır. Rapor, şirketimiz ile Özak GYO A.Ş. arasındaki hak ve yükümlülüklerini belirleyen 08.12.2021 tarihli dayanak sözleşmesi hükümlerine bağlı kalınarak hazırlanmıştır.

1.6. Raporun Kurul Düzenlemeleri Kapsamında Değerleme Amacıyla Hazırlanıp Hazırlanmadığına İlişkin Açıklama

Bu rapor, Özak GYO A.Ş. talebine istinaden, Şirket portföyünde bulunan parsellerin Sermaye Piyasası Kurulu'nun Düzenlemeleri Kapsamında (Sermaye Piyasası Kurulu'nun III-62.3 sayılı "Sermaye Piyasasına Faaliyette Bulunacak Gayrimenkul Değerleme Kuruluşları Hakkında Tebliğ" hükümleri ile aynı tebliğin ekinde yer alan "Değerleme Raporlarında Bulunması Gereken Asgari Hususlar", 01.02.2017 tarih Seri III-62.1 sayılı Sermaye Piyasasında Değerleme Standartları Hakkında Tebliğ" doğrultusunda Sermaye Piyasası Kurulu Karar Organı'nın 22.06.2017 tarih ve 25/856 sayılı kararı ile Uluslararası Değerleme Standartları 2017 doğrultusunda, Sermaye Piyasası Kurulu'nun III-62.3 sayılı tebliğin 1. Maddesinin 2. Fıkrası kapsamında) hazırlanmıştır.

1.7. Deęerleme Konusu Gayrimenkulün Őirketimiz Tarafından Daha Önceki Tarihlerde Yapılan Son Üç Deęerlemeye İliŐkin Bilgiler

Deęerleme konusu gayrimenkul için daha önce tarafımızca Sermaye Piyasası Kurulu Düzenlemeleri Kapsamında hazırlanan deęerleme raporlarımıza ait bilgiler rapor eklerinde sunulmuŐtur.

2.1. Değerleme Şirketini Tanıtıcı Bilgiler

ÜNVANI	: Atak Gayrimenkul Değerleme A.Ş.
ADRESİ	: İçerenköy Mahallesi Kayışdağı Caddesi Günbey Plaza No:80/3 Kat:2 D:3 Ataşehir / İstanbul
İLETİŞİM	: 0 216 573 96 96 (Tel) 0 216 577 75 34 (Faks) info@atakgd.com.tr (e-posta)
KURULUŞ TARİHİ	: 14.04.2011
SERMAYESİ	: 300.000,-TL
TİCARET SİCİL NO'SU	: 773409 (İstanbul Ticaret Sicil Memurluğu)
FAALİYET KONUSU	: Yürürlükteki mevzuat çerçevesinde her türlü resmi, özel, gerçek ve tüzel kuruluşlara ait her türlü gayrimenkullerin, gayrimenkul projelerinin ve gayrimenkule dayalı hak ve faydaların belirli bir tarihteki muhtemel değerlerinin bağımsız ve tarafsız olarak takdiri, bu değerleri etkileyen gayrimenkullerin niteliği, piyasa ve çevre koşullarını analiz ederek, ulusal ve uluslararası alanda kabul görmüş değerlendirme standartları ve esasları çerçevesinde değerlendirme raporlarını hazırlamak.
İZİNLER/YETKİLERİ	: Atak Gayrimenkul Değerleme A.Ş. Sermaye Piyasası Kurulu'nun 17/02/2001 tarihli ve 24491 sayılı Resmi Gazete'de Seri: VIII, No: 35 ile yayımlanan "Sermaye Piyasası Mevzuatı Çerçevesinde Gayrimenkul Değerleme Hizmeti Verecek Şirketler İle Bu Şirketlerin Kurulca Listeye Alınmalarına İlişkin Esaslar Hakkında Tebliğ" çerçevesinde, gayrimenkul değerlendirme hizmeti vermek üzere konunun görüşüldüğü Kurul Karar Organı'nın 16.02.2012 tarih ve 7 sayılı toplantısında uyarınca Sermaye Piyasası Kurulunca Listeye alınmıştır. Ayrıca Bankacılık Düzenleme ve Denetleme Kurulu'nun 05.06.2014 tarih ve 5888 sayılı Kararı ile Şirketimize "Bankalara Değerleme Hizmeti Verecek Kuruluşların Yetkilendirilmesi ve Faaliyetleri Hakkında Yönetmelik'in 11. Maddesi'ne istinaden bankalara Yönetmeliğin 4. Maddesi kapsamına giren "gayrimenkul, gayrimenkul projesi veya gayrimenkule bağlı hak ve faydaların değerlendirilmesi" hizmeti verme yetkisi verilmiştir.

2.2. Müşteriyi Tanıtıcı Bilgiler

ÜNVANI	: Özak Gayrimenkul Yatırım Ortaklığı A.Ş.
ADRESİ	: Kazlıçeşme Mahallesi, Kennedy Caddesi, Büyükyalı Projesi, No:52C 34020 Zeytinburnu / İstanbul
İLETİŞİM	: 0 212 486 36 50 (Tel) 0 212 486 01 21 (Faks) info@ozakgyo.com(e-posta)
KURULUŞ TARİHİ	: 01.02.2008 yılında kurulmuştur.
GYO DÖNÜŞÜM TARİHİ	: GYO Dönüşüm Tarihi: 03.06.2009
HALKA ARZ TARİHİ	: 15.02.2012
FAALİYET KONUSU	: Sermaye Piyasası Kurulu'nun Gayrimenkul Yatırım Ortaklıklarına İlişkin düzenlemeleriyle belirlenmiş usul ve esaslar çerçevesinde, gayrimenkuller, gayrimenkule dayalı sermaye piyasası araçları, gayrimenkul projeleri, gayrimenkule dayalı haklar, sermaye piyasası araçları ve Kurul'ca belirlenecek diğer varlık haklardan oluşan portföyü işletmek amacıyla paylarını ihraç etmek üzere kurulan, belirli projeleri gerçekleştirmek üzere adi ortaklık kurabilen ve Sermaye Piyasası Kanunu'nun 48'inci maddesinde sınırı çizilen faaliyetler çerçevesinde olmak kaydı ile Kurul'un Gayrimenkul Yatırım Ortaklıklarına İlişkin Esaslar Tebliği'nde izin verilen diğer faaliyetlerde bulunabilen bir sermaye piyasası kurumudur.
TİCARET SİCİL NO	: 654110
SERMAYESİ	: 364.000.000,-TL (Ödenmiş Sermayesi)
PORTFÖY BİLGİLERİ	: Türkiye'nin çeşitli bölgelerinde yer alan muhtelif gayrimenkuller
AKTİF BÜYÜKLÜK	: 5.836.170.794,-TL

ADI SOYADI	Nominal Değer (TL)	Sermayedeki Payı (%)
Ahmet AKBALIK	171.846.078	47,70%
Ürfi AKBALIK	94,527,039	25,97%
Diğer	96.596.883	26,33%
TOPLAM	364,000,000.00	100%

* Sermayeyi temsil eden paylardan 91.000.000 adedi (sermayenin %25'i) borsada işlem gören pay statüsünde olup; Borsa İstanbul A.Ş.'de işlem görmektedir.

2.3. Müşteri Taleplerinin Kapsamı ve Varsa Getirilen Sınırlamalar

İş bu rapor, Özak GYO A.Ş.'nin talebi üzerine İstanbul İli, Eyüpsultan İlçesi, Göktürk Mahallesi, 197 ada 1 no.lu parselin Türk Lirası cinsinden Pazar değerinin tespitine yöneliktir. Değerleme raporuyla ilgili tarafımıza müşteri tarafından getirilen herhangi bir sınırlama bulunmamaktadır.

3.1. Türkiye Demografik Veriler¹

Türkiye'de ikamet eden nüfus, 31 Aralık 2020 tarihi itibarıyla bir önceki yıla göre 459 bin 365 kişi artarak 83 milyon 614 bin 362 kişiye ulaştı. Erkek nüfus 41 milyon 915 bin 985 kişi olurken, kadın nüfus 41 milyon 698 bin 377 kişi oldu. Diğer bir ifadeyle toplam nüfusun %50,1'ini erkekler, %49,9'unu ise kadınlar oluşturdu.

Adrese Dayalı Nüfus Kayıt Sistemi (ADNKS) sonuçlarına göre ülkemizde ikamet eden yabancı nüfus bir önceki yıla göre 197 bin 770 kişi azalarak 1 milyon 333 bin 410 kişi oldu. Bu nüfusun %49,7'sini erkekler, %50,3'ünü kadınlar oluşturdu.

Yıllık nüfus artış hızı 2019 yılında binde 13,9 iken, 2020 yılında binde 5,5 oldu.



Türkiye'de 2019 yılında %92,8 olan il ve ilçe merkezlerinde yaşayanların oranı, 2020 yılında %93 oldu. Diğer yandan belde ve köylerde yaşayanların oranı %7,2'den %7'ye düştü.

İstanbul'un nüfusu, bir önceki yıla göre 56 bin 815 kişi azalarak 15 milyon 462 bin 452 kişiye düştü. Türkiye nüfusunun %18,49'unun ikamet ettiği İstanbul'u, 5 milyon 663 bin 322 kişi ile Ankara, 4 milyon 394 bin 694 kişi ile İzmir, 3 milyon 101 bin 833 kişi ile Bursa ve 2 milyon 548 bin 308 kişi ile Antalya izledi.

Bayburt, 81 bin 910 kişi ile en az nüfusa sahip olan il oldu. Bayburt'u, 83 bin 443 kişi ile Tunceli, 96 bin 161 kişi ile Ardahan, 141 bin 702 kişi ile Gümüşhane ve 142 bin 792 kişi ile Kilis takip etti.

En fazla nüfusa sahip ilk 5 ilin cinsiyete göre dağılımı, 2020

İller	Toplam	Erkek	Kadın	Toplam nüfus içindeki oranı (%)		
				Toplam	Erkek	Kadın
İstanbul	15 462 452	7 750 836	7 711 616	18,49	18,49	18,49
Ankara	5 663 322	2 805 877	2 857 445	6,77	6,69	6,85
İzmir	4 394 694	2 187 226	2 207 468	5,26	5,22	5,29
Bursa	3 101 833	1 550 767	1 551 066	3,71	3,70	3,72
Antalya	2 548 308	1 281 943	1 266 365	3,05	3,06	3,04

Nüfus piramitleri, nüfusun yaş ve cinsiyet yapısında meydana gelen değişimi gösteren grafikler olarak tanımlanmaktadır. Türkiye'nin 2007 ve 2020 yılı nüfus piramitleri

¹ Demografik veriler TÜİK'nun yayınlamış olduğu Adrese Dayalı Nüfus Kayıt Sistemi Sonuçları raporundan alınmıştır.

karşılaştırıldığında, doğurganlık ve ölümlülük hızlarındaki azalmaya bağlı olarak, yaşlı nüfusun arttığı ve ortanca yaşın yükseldiği görülmektedir.

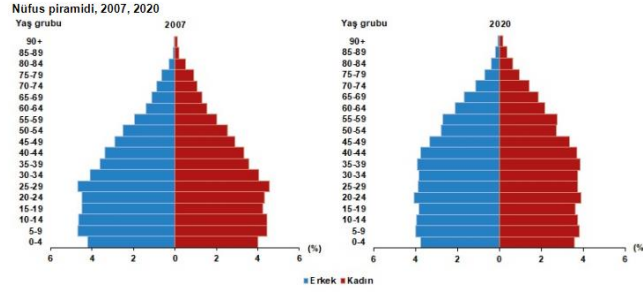

Ortanca yaş, yeni doğan bebekten en yaşlıya kadar nüfusu oluşturan kişilerin yaşları küçükten büyüğe doğru sıralandığında ortada kalan kişinin yaşıdır. Ortanca yaş aynı zamanda nüfusun yaş yapısının yorumlanmasında kullanılan önemli göstergelerden biridir.

Türkiye'de 2019 yılında 32,4 olan ortanca yaş, 2020 yılında 32,7'ye yükseldi. Cinsiyete göre incelendiğinde, ortanca yaşın erkeklerde 31,7'den 32,1'e, kadınlarda ise 33,1'den 33,4'e yükseldiği görüldü. Ortanca yaşın illere göre dağılımına bakıldığında, Sinop'un 41,4 ile en yüksek ortanca yaş değerine sahip olduğu görüldü. Sinop'u, 40,6 ile Balıkesir ve Kastamonu izledi. Diğer yandan 20,4 ile Şanlıurfa en düşük ortanca yaşa sahip il oldu. Şanlıurfa'yı, 21,2 ile Şırnak ve 22,3 ile Ağrı takip etti. Çalışma çağı olarak tanımlanan 15-64 yaş grubundaki nüfusun oranı, 2007 yılında %66,5 iken 2020 yılında %67,7 oldu. Diğer yandan çocuk yaş grubu olarak tanımlanan 0-14 yaş grubundaki nüfusun oranı %26,4'ten %22,8'e gerilerken, 65 ve daha yukarı yaştaki nüfusun oranı ise %7,1'den %9,5'e yükseldi. Çalışma çağındaki birey başına düşen çocuk ve yaşlı birey sayısını gösteren toplam yaş bağımlılık oranı, 2019 yılında %47,5 iken 2020 yılında %47,7'ye yükseldi. Ekonomik olarak aktif olan birey başına düşen çocuk sayısını ifade eden çocuk bağımlılık oranı, %34,1'den, %33,7'ye gerilerken, çalışan birey başına düşen yaşlı birey sayısını ölçen yaşlı bağımlılık oranı ise %13,4'ten %14,1'e yükseldi. Diğer bir ifadeyle, Türkiye'de 2020 yılında, çalışma çağındaki her 100 kişi, 33,7 çocuğa ve 14,1 yaşlıya bakmaktadır. Nüfus yoğunluğu olarak tanımlanan "bir kilometrekareye düşen kişi sayısı", Türkiye genelinde 2019 yılına göre 1 kişi artarak 109 kişiye yükseldi. İstanbul, kilometrekareye düşen 2 bin 976 kişi ile nüfus yoğunluğu en yüksek olan ilimiz oldu. İstanbul'dan sonra 553 kişi ile Kocaeli ve 366 kişi ile İzmir nüfus yoğunluğu en yüksek olan iller oldu.

Diğer yandan nüfus yoğunluğu en az olan il ise bir önceki yılda olduğu gibi, kilometrekareye düşen 11 kişi ile Tunceli oldu. Tunceli'yi 20 kişi ile Ardahan ve Erzincan illeri izledi.

Yüz ölçümü büyüklüğünde ilk sırada yer alan Konya'nın nüfus yoğunluğu 58, en küçük yüz ölçümüne sahip Yalova'nın nüfus yoğunluğu ise 326 olarak gerçekleşti.

3.2. Ekonomik Durum Genel Değerlendirme²

Koronavirüs salgınına karşı küresel ölçekteki kapanma önlemlerinin kademeli şekilde gevşetilmesi, salgın boyunca alınan ve çoğunluğu hâlen devam eden ekonomik ve finansal destekleyici tedbirler ve takip eden dönemde aşı konusundaki gelişmelerin katkısıyla, 2020 yılı ikinci yarısından itibaren küresel iktisadi faaliyette toparlanma eğilimi başlamıştır. Bu doğrultuda 2020 yılı Ekim ayından bu yana gelişmekte olan ülke (GOÜ) hisse senedi piyasaları ve zaman zaman dalgalanma göstermekle birlikte tahvil piyasalarına portföy girişi yaşanmıştır. Gelişmiş ülkeler ile Türkiye ve emsal ülkeler başta olmak üzere GOÜ borsaları karantina önlemlerinin azaltılmaya başladığı Mayıs 2020'den bu yana olumlu performans sergilemiştir. Diğer yandan, salgının ve salgın döneminde sağlanan mali desteklerin etkisi ile artan reel sektör ve kamu sektörünün yüksek borçluluğu hem gelişmiş ülkelerde hem GOÜ'lerde birer kırılma noktası olarak ön plana çıkmıştır.

Yurt içi iktisadi faaliyet 2020 yılının üçüncü çeyreğinden itibaren iç talepte daha belirgin olmak üzere, güçlü bir toparlanma kaydetmiştir. Kredilerdeki ivmelenme iç talep kanalıyla ithalatı artırmıştır. Öte yandan, 2020 yılı ikinci yarısında ihracatta görülen artış eğilimi, küresel büyüme görünümünün kademeli şekilde iyileşmesi ve önemli ticaret ortaklarımızın bulunduğu Avrupa ülkelerinde salgın kaynaklı kısıtlamaların daha ziyade hizmetler sektörüyle sınırlı kalmasıyla 2021 yılı Ocak-Nisan dönemi itibarıyla devam etmiştir. Sanayi üretimindeki güçlü seyre karşın, salgının yayılımının devam etmesi başta turizm olmak üzere hizmet sektöründeki toparlanmayı sınırlamaktadır. Güçlü seyreden iç talebin yanı sıra ithalat fiyatlarındaki artış dış dengeyi olumsuz etkilemektedir. Buna karşın, ihracattaki güçlü artış eğilimi, altın ithalatındaki belirgin gerileme ve finansal koşullardaki sıkılaştırmanın etkisiyle kredilerde gözlenen yavaşlama cari işlemler hesabında öngörülen iyileşmeyi desteklemektedir. İstihdamı korumaya yönelik tedbirler salgının işgücü piyasası üzerindeki olumsuz etkilerini sınırlandırırken, işgücüne katılım oranındaki yükselme eğilimi son aylarda işsizlik oranını artırıcı etki yapmaktadır. Uluslararası emtia fiyatlarındaki artışların yanı sıra talep ve maliyet unsurları, bazı sektörlerdeki arz kısıtları ve enflasyon beklentilerindeki yüksek seviyeler, fiyatlama davranışları ve enflasyon görünümü üzerinde risk oluşturmaya devam etmektedir.

2020 yılı son çeyreğinden itibaren sıkılaştırılan para politikası ve salgına yönelik tedbirler kapsamında gerçekleştirilen kredi kampanyalarının son bulması ile birlikte kredi büyümesi son rapor döneminden itibaren düşüş eğilimine girmiştir.

² T.C.M.B Finansal İstikrar Mayıs 2021 raporlarından derlenmiştir.

2020 yılı Eylül ayı ile karşılaştırıldığında 2021 yılı Nisan ayı itibarıyla kur etkisinden arındırılmış yıllık (KEA) toplam kredi büyümesi % 25'ten %13'e, KEA ticari kredi büyümesi de %19'dan %8'e gerilemiştir. Bireysel kredi büyüme oranı ise 2020 yılı Eylül ayında %50'yi aşmış ve 2021 yılı Nisan ayında % 34 seviyesinde gerçekleşmiştir. Kredi büyümesine ilişkin yakın dönem eğilimler göz önünde bulundurulduğunda, mevcut sıkı parasal duruşun krediler üzerindeki yavaşlatıcı etkisinin önümüzdeki dönemde belirginleşmesi ve yaz aylarında baz etkilerinin de devreye girmesiyle yıllık kredi büyüme oranlarının gerilemeye devam etmesi beklenmektedir.

Mevcut Rapor döneminde reel sektörün yabancı para (YP) açık pozisyonundaki gerileme YP mevduatlarıdaki artış ve YP borçlarda devam eden düşüş kaynaklı olarak devam etmiştir. Sektörün kısa vadeli döviz pozisyonu fazlası ise 2020 yılı başından bu yana hızlı şekilde artarak 2021 yılı Şubat ayında yaklaşık 26 milyar ABD doları seviyesine ulaşmış, kısa vadeli YP varlıkların kısa vadeli yükümlülükleri karşılama oranı % 127 seviyesine çıkmıştır. YP pozisyonuna ilişkin söz konusu göstergelerde süregelen iyileşme reel sektör firmalarının mali bünyelerinin kur gelişmelerine karşı dayanıklılığını artırmaktadır. Aynı dönemde, salgın kaynaklı olarak artan finansman ihtiyacının bankacılık sektörü tarafından TL cinsi olarak etkin bir şekilde karşılanması ve kur artışının YP borç stoku üzerindeki etkisi ile reel sektör finansal borçlarının GSYİH'ye oranı %57'den %63'e yükselmiştir. Buna karşın, Türkiye'de reel sektör borçluluk oranı 2020 yılı üçüncü çeyreği itibarıyla GOÜ, G20 ve dünya ortalamalarının gerisinde seyretmeye devam etmiştir.

Salgın dönemine özgü uygun koşullu kredi kampanyalarının akabinde kredi koşullarının sıkılaşması ve azalan ihtiyati nakit ve nakit benzeri varlık tutma tercihinin belirleyici etkileriyle hanehalkı finansal varlık ve yükümlülüklerinin büyümesi yavaşlamıştır. Söz konusu dönemde yükümlülük büyümesine en büyük katkı görece güçlü bir artış sergileyen ihtiyaç kredisi ve bireysel kredi kartı hareketlerinden gelirken; varlık kalemi üzerinde tasarruf mevduatı, hisse senedi ve kıymetli maden tercihleri belirleyici olmuştur. 10 yıllık ortalaması %47 seviyesinde bulunan hanehalkı finansal kaldıraç oranının son yıllarda gösterdiği kademeli düşüş eğilimi salgın döneminde sona ermiş, kaldıraç oranı %36 seviyesinde yatay bir seyir izlemiştir. Diğer taraftan, Türkiye'de %18 civarında olan hanehalkı borcunun GSYİH'ye oranı, %51 seviyesindeki GOÜ ortalamasının altında seyretmeye devam etmektedir. Genel Değerlendirme 2 Salgının firmaların nakit akışı ve hanehalkının borç ödeme kapasitesi kanalıyla bankacılık sektörü aktif kalitesi görünümü üzerindeki olası etkileri, alınan kapsamlı politika tedbirleriyle sınırlandırılmıştır.

Kredi taksitlerinin ötelenmesi, TGA ve yakın izlemedeki krediler için gecikme sürelerinin belirlenen bir dönem için uzatılması, KGF teminatlđ krediler gibi tedbir ve uygulamalar sonucu TGA bakiyesi yataya yakın seyretmiř, kredi bakiyesi kuvvetli bir řekilde artmıř ve sektörün TGA oranı 2021 yılı Mart ayı itibarıyla % 3,8 seviyesine gerilemiřtir.

Bankacılık sektörünün kısa ve uzun vadeli likidite pozisyonları güçlü görünümünü korumaktadır. Likidite karřılama oranları (LKO) yasal alt limitlerin oldukça üstünde olup, sektörün kredi/mevduat (K/M) oranı 2021 yılı Nisan ayı itibarıyla %100 seviyesinde dengeli bir seyir izlemektedir. Mevcut Rapor döneminde küresel ve yurt içi gelişmelere baėlı olarak artan risk primine karřın bankalar yurt dıřı borçlanma piyasasında sendikasyon kredilerini önceki yılın aynı dönemine göre benzer maliyetlerle ve %100'ün üzerinde yenilemektedir.

Finansal İstikrar Raporunun temel göstergeler kullanılarak hesaplanan Makrofinansal Görünüm Endeksi, 2020 yılı ilk yarısında küresel salgının olumsuz etkileri sonucunda geriledikten sonra izleyen dönemde kademeli řekilde toparlanarak 2021 yılı ilk çeyreėi itibarıyla tarihsel ortalamasının üzerine çıkmıřtır (Grafik I.1).

Grafik I.1: Makrofinansal Görünüm Endeksi (Standardize Endeks ve Katkılar)

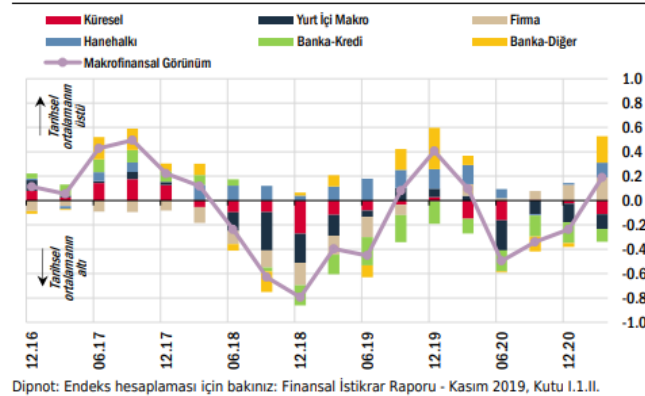

Son iki çeyrek itibarıyla krediler ve bankacılık sistemi bilanço saėlamlık göstergeleri ile firma kesimi ve hanehalkı finansal gelişmeleri daha destekleyici bir konumda olmuřtur. Küresel finansal kořullar bu dönemde olumsuz yönde gelişirken, yurt içi makroekonomik ortam iktisadi faaliyette kaydedilen güçlü seyir ile bir miktar iyileřirken enflasyon ve cari dengeye yönelik riskler önemini korumuřtur. Yılın geri kalanında sıkı parasal duruřun etkilerinin belirginleřmesiyle cari dengede ve enflasyon görünümünde beklenen iyileřme makro finansal istikrarı destekleyecektir. Fiyatlar genel düzeyinde saėlanacak istikrar, ülke risk primlerinde düşüř, ters para ikamesinin bařlaması, döviz rezervlerinin artış eğilimine girmesi ve finansman maliyetlerinin kalıcı olarak gerilemesi yoluyla önümüzdeki dönemde makroekonomik ve finansal istikrarı olumlu etkileyecektir.

3.3. 2021 Yılı II. Çeyrek Gayrimenkul Piyasası³

2021 ikinci çeyrekte dünya genelinde COVID-19 salgını hız keserken, ülkeden ülkeye ayrışma olsa da aşılamanın yaygınlaştığı görülmüştür. Bununla birlikte, bazı ülkelerde delta varyantı kaynaklı olarak vaka sayılarının artışı hızlanırken, bazı ürünlerin üretiminde aksamalar yaşanmıştır. Öte yandan, ikinci çeyrekte küresel ölçekte artan enflasyonist riskler gelişmekte olan ekonomilerin para politikası faizlerinde normalleşmeyi getirmiştir. Bazı gelişmekte olan ekonomilerde faizler artırılırken, piyasalarda belirsizliklerin azalmasına bağlı oynaklıklar gerilemiştir. Ancak, Haziran ayının sonlarına doğru bazı ekonomilerde delta varyantı ile COVID-19 yeni vaka sayılarında hızlanma yaşanırken, risk iştahında kırılgan bir görünüm ortaya çıkmıştır.

Küresel eğilimlerle uyumlu olarak, Türkiye’de aşılama hızlanırken, COVID-19 vaka sayıları yavaşlamıştır. Temmuz ayında ise yine küresel eğilimlerle uyumlu olarak delta varyantlı COVID-19 vaka sayılarında hızlı artışlar yaşanmıştır. İlk çeyrek büyüme verileri salgın süresince sunulan parasal ve mali desteklerin devam eden etkisi ve yurtdışı talebin gücünü artırarak koruması ile güçlü bir performansa işaret etmiştir. 2021 yılı ilk çeyrekte gayri safi yurtiçi hasıla (GSYH) güçlü büyüme kaydetmiştir. Takvim ve mevsim etkisinden arındırılmış verilere göre GSYH bir önceki döneme göre %1,7 büyürken, takvim etkisinden arındırılmış yıllık büyüme hızı %7,3, arındırılmamış verilerde %7 olarak gerçekleşmiştir. Bu sonuçlarla yıllıklandırılmış büyüme performansı %1,8’den %2,4’e hızlanmıştır. Dolar bazında GSYH ise 2020 sonundaki 717,4 milyar dolardan 728,5 milyar dolara yükselmiştir. Harcamalar tarafında büyümeye en yüksek katkı özel sektör tüketiminden gelirken, faaliyet kollarının tamamında yıllık olarak büyüme kaydedilmiştir.

Harcamalar Yöntemiyle Cari Fiyatlarla Gayri Safi Yurtiçi Hasıla

Yıl	GSYH (milyon TL)	Kişi Başı Gelir (TL)	GSYH (milyon Dolar)	Kişi Başı Gelir (Dolar)	Büyüme** (%)	Yıl İçi Ortalama Kur (Dolar/TL)
2015	2.350.941	30.056	861.467	11.085	6,10	2,73
2016	2.626.560	33.131	862.744	10.964	3,30	3,04
2017	3.133.704	39.019	852.618	10.696	7,50	3,68
2018	3.758.316	46.167	797.124	9.792	3,00	4,71
2019	4.320.191	52.316	760.778	9.213	0,90	5,68
2020	5.047.909	60.537	717.049	8.599	1,80	7,04
2021*	1.386.347	-	188.065	-	7,00	7,37

GSYH kümülatif olarak baktığımızda 4. çeyrek sonu itibarıyla zincirlenmiş hacim endeksi olarak (2009=100) bir önceki yılın aynı dönemine göre %1,76 arttı.

Kaynak: TÜİK
*1. Çeyrek sonu verisidir.
**Zincirlenmiş hacim endeksi olarak (2009=100)

⁴ GYODER Gösterge Türkiye Gayrimenkul Sektörü 2021 2.Çeyrek Raporundan derlenmiştir.

2021 ikinci çeyreğe ilişkin öncü veriler ekonomideki yavaşlamanın sınırlı olduğuna işaret etmektedirler. Sanayi üretimi Nisan ayında %0,8 daraldıktan sonra Mayıs ayında %1,3 büyümüştür. Aynı dönemde perakende satışlarda sırasıyla %5,8 ve %6,1 oranında düşüşler yaşanmıştır. Öte yandan, ciro endeksleri Nisan'da %1,3 daralırken, Mayıs ayında %3,3 artmıştır. İşgücü piyasasında ise salgın ve kısıtlama tedbirleri nedeniyle karışık bir tablo ortaya çıkmıştır. Mevsimsellikten arındırılmış verilere göre 2021 Mart'ta %13,2 olan işsizlik oranı Nisan'da %13,8'e yükseldikten sonra Mayıs'ta yeniden %13,2'ye inmiştir. Geniş tanımlı işsizlik göstergeleri Mayıs ayında hafif gerilese de yüksek seviyesini korumuştur. Nisan ve Mayıs ayının ilk yarısındaki kapanma tedbirleri iç talepte yavaşlamaya işaret etse de Haziran ayındaki normalleşme süreci iç talebi desteklemiştir. Bu sonuçlarla imalat sanayi satın alma yöneticileri endeksi (PMI), kapasite kullanım oranı, güven endeksleri ve bankacılık sektörü kredi hacmi Haziran ve Temmuz ilk ayı sonuçları, iç talepteki zayıflamanın sınırlı kaldığını, dış talebin ekonomik aktiviteyi desteklemeye devam ettiğini teyit etmiştir.

2021 ikinci çeyrekte döviz kuru gelişmeleri ve küresel emtia fiyatlarının tetiklediği birikimli maliyetlerle enflasyonda dalgalı bir seyir gözlenmiştir. 2021 Mart'ta %16,2 olan genel tüketici fiyatları endeksi (TÜFE) yıllık enflasyonu Nisan'da %17,1'e yükseldikten sonra Mayıs ayında %16,6'ya inmiştir. Ancak Haziran'da yeniden hızlanarak %17,5'e çıkmıştır. Aynı dönemde çekirdek enflasyon (C endeks) %16,9'dan Nisan'da %17,8'e yükselmiş, Mayıs'ta %17,0'a inmiştir. Haziran'da ise %17,5 seviyesinde gerçekleşmiştir. 2021 Mart'ta %31,2 olan genel yurtiçi üretici fiyatları endeksi (Yi-ÜFE) yıllık enflasyonu ikinci çeyrekte kesintisiz yükselmiş ve Haziran itibarıyla %42,9 değerini almıştır. Önümüzdeki dönemde maliyet unsurlarının yanında kamu fiyat ayarlamaları, birikimli maliyetler ve yüksek beklentiler enflasyonda yukarı yönlü riskleri canlı tutmaktadır.

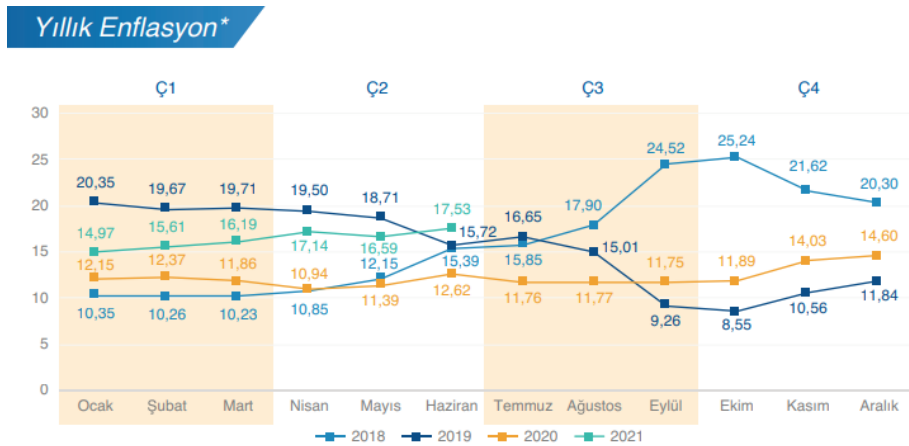

Tüketici fiyat endeksi'nde (TÜFE) 2021 yılı Haziran ayında bir önceki aya göre %1,94, bir önceki yılın Aralık ayına göre %8,5, bir önceki yılın aynı ayına göre %17,53 ve on iki aylık ortalamalara göre %14,55 artış gerçekleşti.

Kaynak: TÜİK
*Bir önceki yılın aynı ayına göre değişim

Konut

Enflasyon görünümü üzerindeki yukarı yönlü riskler nedeniyle TCMB Mart ayından bu yana politika faizini %19,0 seviyesinde sabit tutarken, enflasyonda belirgin düşüş sağlanana kadar mevcut duruşun kararlılıkla sürdürüleceği yinelenmiştir. Bununla birlikte TCMB, Temmuz ayı başında parasal aktarım mekanizmasının etkinliğinin artırılması amacıyla yabancı para zorunlu karşılıklarda önemli değişikliklere gitmiştir. Aynı zamanda Temmuz başında Bankacılık Düzenleme ve Denetleme Kurulu ilgili kurumlarla koordineli olarak bir dizi makro ihtiyati tedbir adımı atmıştır.

2021 yılı ikinci çeyrek konut satışları, bir önceki çeyreğe göre yaklaşık %10,2 oranında bir artış göstererek 289.760 adet olmuştur. Konut satışlarında geçen yılın aynı dönemine göre ise %2,1 artış gözlemlenmiştir.

İlk satışlar bir önceki çeyreğe göre %8,9 oranında artış göstermiş ve 87.508 adet olarak gerçekleşmiştir. Bu veri, ilk satışların çeyreklik bazda en düşük ikinci verisi olmuştur. İkinci el satışlarda %10,7 artış görülmüş olup ikinci çeyrekte 202.252 adet ikinci el konut el değiştirmiştir. İlk satışların toplam satışlar içerisindeki oranı ise %30,2'ye gerilemiştir. Konut kredisi faiz oranlarında sınırlı bir gerileme görülmesine karşın ikinci çeyrekte ipotekli satışlarda bir önceki çeyreğe göre %20,6 artış görülmüştür. 56.952 adet konut ipotekli olarak satılırken diğer satışlar 232.808 adet olarak gerçekleşmiştir. Geçen yılın aynı dönemine göre ise konut kredisi faiz oranlarında indirimlerin başladığı haziran ayındaki ipotekli satışların da etkisiyle, ipotekli satışlarda %58,5 gerileme görülürken diğer satışlar %58,7 artış kaydetmiştir.

Konut fiyatları nisan ayında veri tarihindeki en yüksek artış olan %32,39'a ulaşmış olup baz etkisinin devreye girmesiyle mayıs ayı itibarıyla %29,07'ye gerilemiştir. Yeni konut fiyat endeksi ise mayıs ayında %32,27 olmuştur. Bununla birlikte, mayıs ayı itibarıyla, reel olarak konut fiyatlarının getirisi %10,7'ye, yeni konut fiyatlarında %13,4'e gerilemiştir. Yabancılara yapılan satışlar ise bir önceki çeyreğe göre %7,2 oranında artış kaydetmiştir. İkinci çeyrekte yabancılara 10.601 adet, ilk altı aylık dönemde ise 20.488 adet satış gerçekleşmiştir. Her iki veri de veri setindeki en yüksek satış sayıları olmuştur. İkinci çeyrekte yabancılara yapılan konut satışlarında ilk sırada %48,0 pay ile İstanbul yer alırken, ikinci sırada %19,9 pay ile Antalya bulunmaktadır.

Çeyrek Bazda Konut Satışları (adet)

	İlk Satış	İkinci El Satış	Toplam Satış	İpotekli Satış	Toplam Konut Satışları İçinde İpotekli Konut Satışlarının Payı (%)
Ç1'17	145.826	179.954	325.780	125.093	38,4
Ç2'17	150.397	178.186	328.583	120.282	36,6
Ç3'17	180.466	195.899	376.365	117.852	31,3
Ç4'17	183.009	195.577	378.586	109.872	29,0
2017 Toplam	659.698	749.616	1.409.314	473.099	33,6
Ç1'18	138.777	165.100	303.877	89.380	29,4
Ç2'18	160.100	182.055	342.155	112.425	32,9
Ç3'18	167.198	189.161	356.359	54.478	15,3
Ç4'18	185.497	187.510	373.007	20.537	5,5
2018 Toplam	651.572	723.826	1.375.398	276.820	20,1
Ç1'19	107.859	148.574	256.433	38.189	14,9
Ç2'19	98.295	151.068	249.363	44.696	17,9
Ç3'19	130.958	228.719	359.677	105.023	29,2
Ç4'19	174.570	308.686	483.256	144.600	29,9
2019 Toplam	511.682	837.047	1.348.729	332.508	24,7
Ç1'20	107.432	233.606	341.038	129.299	37,9
Ç2'20	90.340	193.391	283.731	137.075	48,3
Ç3'20	161.436	375.073	536.509	242.316	45,2
Ç4'20	110.532	227.506	338.038	64.647	19,1
2020 Toplam	469.740	1.029.576	1.499.316	573.337	38,2
Ç1'21	80.370	182.680	263.050	47.216	17,9
Ç2'21	87.508	202.252	289.760	56.952	19,7

2021 yılı 2.Çeyrek verileri bir önceki yılın aynı dönemine göre %2,12 artarak 289 bin 760 adet oldu.

Kaynak: TÜİK
İk. Satış: Konut kredilerinden veya diğerleriyle kat karşılığı yapılan işlemler tarafından bir konutun ilk defa satılması.
İkinci el satış: İlk satıştan ev alan kişilerin bu konutu ikinci kez satışa çıkması.

Konut Kredileri

2020 yılı Eylül ayında başlayan konut kredisi faiz oranlarındaki artış trendi, 2021 yılı Haziran ayı sonuna kadar devam etmiştir. 2020 yılı Eylül ayı başında artış trendine giren ve %1,08 seviyesinde gerçekleşen konut kredisi faiz oranı, 2021 yılı Haziran ayında %1,39 seviyesine yükselmiştir. Aynı şekilde 2020 Eylül ayı başında artış trendine giren ve %13,80 olan yıllık faiz oranı ise, 2021 yılı Haziran ayı sonunda 4,20 puan artarak %18,00 seviyesine yükselmiştir.

2021 yılı Mayıs ayı sonunda konut kredisi hacmi 275,1 milyar TL seviyesinde gerçekleşmiştir. Kamu mevduat bankalarının toplam konut kredisi hacmi içindeki payı 2020 Mayıs ayında %57,30 seviyesindeyken, 2021 yılı Mayıs ayında %62,07'ye yükselmiştir. Mayıs 2021'de bir önceki yılın aynı dönemine göre, yerli özel bankaların payı %20,62'den %17,40'a, yabancı mevduat bankalarının payı ise %14,38'den %11,7'ye düşüş göstermiştir. Takipteki konut kredilerinin toplam konut kredilerine oranı 2018 Eylül başından itibaren artış trendine girerken, Ekim 2019 itibarıyla düşüş trendi başlamış olup 2021 Mayıs ayı itibarıyla %0,30 olarak gerçekleşmiştir.

Toplam tüketici kredileri ise Mayıs ayında 695,7 milyar TL seviyesinde seyretmiştir. 2020 yılı Mayıs ayında %39 olan konut kredilerinin toplam tüketici kredilerindeki payı Mayıs 2021 itibarıyla 0,5 puan artarak %39,5 olarak gerçekleşti. Toplam krediler yaklaşık 3,855 trilyon TL tutarında seyrederken, bireysel kredilerin toplam krediler içindeki payı %22,1 oldu. Bu oran 2020 Mayıs ayında %20,5 seviyesinde olmuştur.

Ofis ve Ticari Gayrimenkul

2020 yılında ortaya çıkan Kovid-19 pandemisi ile evden/ uzaktan çalışmanın artması, ofis pazarının esneklik ve üretkenlik üzerine yeniden şekillenmesine ve şirketlerin bu doğrultuda stratejiler geliştirmesine yol açmıştır. Pandemi sonrasında ofis alanlarının şirketlerin organizasyon yapısı ve çalışma prensiplerinde önemli bir parçası olmaya devam ettiği görülmektedir.

Hibrit çalışma modeline yoğunlaşılırken, sosyal mesafe ve hijyen kriterleri doğrultusunda sağlıklı çalışma alanları ihtiyacı nitelikli ve yüksek kaliteli ofis mekanlarına olan talebi arttırmaktadır. Ofis mekânlarında nicelikten çok nitelik ön plana çıkarak üretkenliği teşvik eden, inovasyon, sosyalleşme, iş birliğini ve şirket kültürünün gelişmesini sağlayarak çalışanları en doğru mekanda bir araya getirme çabaları etkin alan kullanımı ile ofisin amacını şekillendirmektedir.

Ofis pazarında kiralama ve yatırım faaliyetleri üzerinde etkili olan diğer parametreler döviz kurunda yaşanan dalgalanmaların devam etmesi ve enflasyonun Haziran ayında yıllık bazda %14,55 seviyesine yükselmesi olarak sıralanabilir.

Pandemi ile geçen bir buçuk yıllık süre içerisinde birçok sektörde olduğu gibi ofis pazarında da belirgin değişimler yaşanmaktadır. Uzaktan çalışma alışkanlıklarının arttığı bu dönemde şirketler Kovid-19 sonrasındaki çalışma şekilleri üzerine çalışmalar yapmaktadır. Bu kapsamda ofis alanlarının niteliği, teknolojik altyapısı ve erişim hiç olmadığı kadar önemli hale gelmiştir.

2021 yılının ikinci çeyreğinde ofis pazarına yeni arz eklenmezken, İstanbul ofis pazarında genel arz 6,46 milyon m² olarak aynı seviyede kalmıştır. İkinci çeyrekte gerçekleşen toplam kiralama işlemi 54.336 m² olurken, geçen yılın aynı dönemine oranla önemli bir fark göstermemektedir. İşlemlerin %76 oranında büyük çoğunluğunu yeni kiralama anlaşmaları oluşturmuştur. Öte yandan işlemlerin %15'ini yenilemeler oluştururken, %8'i ise mal sahibi kullanıcıları tarafından gerçekleşmiştir.

Başlıca yeni kiralama işlemleri arasında; Inventus (11.311 m², Koşuyolu Müstakil Bina), Penti (4.500 m², Trump Tower), Nokia (3.560 m², Nidakule Ataşehir Güney), Han Spaces (3.150 m², Nidakule Ataşehir Güney), ABB (2.850 m², Hilltown Küçükalyı), Tezman Holding (1.840 m², DLP1) ve DHL Lojistik (1.212 m², Büyükhanlı Plaza) yer almaktadır. Boşluk oranı 2021 yılının ikinci çeyreğinde küçük bir azalma ile %22,5 olarak kaydedilmiştir.

Yılın ilk çeyreğinde kaydedilen büyük çaplı yatırım işlemi bünyesinde AND Plaza'nın bulunduğu AND Anadolu Gayrimenkul Yatırımları A.Ş.'nin %100 oranındaki hisselerinin Maher Yatırım Holding A.Ş.'nin iştiraki olan Quick Sigorta A.Ş. ve Corpus Sigorta A.Ş. Şirketlerine satışı olarak kaydedilmiştir. Bunun dışında gerçekleşen diğer büyük işlem ise Körfez Enerji Sanayi ve Ticaret A.Ş., Yeşil GYO'nun Zeytinburnu'nda bulunan Yeşil Plaza'daki %50'lik payını 180 milyon karşılığında satın almasıdır. Yatırım işlemlerinin orta vadede hareketlenmesi beklenmektedir.

Küresel çapta öneme sahip İstanbul Uluslararası Finans Merkezi'nin (İFM), 2022 yılında tamamlanmasıyla pazara yaklaşık 1,5 milyon m² arz eklenecektir. Bu arzın yaklaşık %50'si kamu bankaları ve finansal kurumlar tarafından kullanılacaktır. Yatırım ortamının fırsatçı alıcılar tarafından orta vadede ivmelenmesi beklenmektedir.

AVM

İstanbul %37 oranında pay ile mevcut arzın çoğunluğuna ev sahipliği yapmaktadır. Diğer yandan, ülke genelinde 30 alışveriş merkezinde yaklaşık 924 bin m² inşaat halinde olan kiralanabilir alan bulunmaktadır. 2022 yılı sonu itibarıyla tamamlanması planlanan projeler ile birlikte Türkiye genelinde toplam arzın 14,5 milyon m² seviyesini aşması beklenmektedir.

Organize perakende yoğunluğu ülke genelinde 1.000 kişi başına 163 m² kiralanabilir alan olarak kayıt altına alınırken, İstanbul 330 m² ile ülke ortalamasının iki katı üzerinde perakende yoğunluğuna sahip konumdadır. Ankara ise 299 m² perakende yoğunluğu ile öne çıkan şehirler arasındadır.

3.4. Gayrimenkullerin Bulunduğu Bölgenin Analizi

3.4.1 İstanbul İli⁴

İstanbul Türkiye'nin kuzeybatısında, Marmara kıyısı ve Boğaziçi boyunca, Haliç'i çevreleyecek şekilde kurulmuştur. İstanbul kıtalararası bir şehir olup, Avrupa'daki bölümüne Avrupa Yakası veya Rumeli Yakası, Asya'daki bölümüne ise Anadolu Yakası denir. İlin sınırları içerisinde ise büyükşehir belediyesi ile birlikte toplam 40 belediye bulunmaktadır.



İstanbul 41° K, 29° D koordinatlarında yer alır. Batıda Çatalca Yarımadası, doğuda Kocaeli Yarımadası'ndan oluşur. Kuzeyde Karadeniz, güneyde Marmara Denizi ve ortada İstanbul Boğazı'ndan oluşan kent, kuzeybatıda Tekirdağ'a bağlı Saray, batıda Tekirdağ'a bağlı Çerkezköy, Tekirdağ, Çorlu, Tekirdağ, güneybatıda Tekirdağ'a bağlı Marmara Ereğlisi, kuzeydoğuda Kocaeli'ne bağlı Kandıra, doğuda Kocaeli'ne bağlı Körfez, güneydoğuda Kocaeli'ne bağlı Gebze ilçeleri ile komşudur. Kentin ortasındaki İstanbul Boğazı ise bu iki kıtayı birleştirir. Boğazdaki Fatih Sultan Mehmet, 15 Temmuz Şehitler ve Yavuz Sultan Selim Köprüleri kentin iki yakasını birbirine bağlar.

İstanbul'a, yakın yerde bulunan Kuzey Anadolu Fay Hattı, Kuzey Anadolu'dan başlayarak Marmara Denizi'ne kadar uzanır. İki tektonik plaka olan Avrasya ve Afrika birbirlerini iterler ve buda fayın hareket etmesine sebep olur. Bu fay hattı nedeniyle bölgede tarih boyunca çok şiddetli depremler meydana gelmiştir.

İstanbul'un iklimi, Karadeniz iklimi ile Akdeniz iklimi arasında geçiş özelliği gösteren bir iklimdir, dolayısıyla İstanbul'un iklimi ılımandır. İstanbul'un yazları sıcak ve nemli; kışları soğuk, yağışlı ve bazen karlıdır. Kış aylarındaki ortalama sıcaklık 2 °C ile 9 °C civarındadır ve genelde yağmur ve karla karışık yağmur görülür. Yaz aylarındaki ortalama sıcaklık 18 °C ile 28 °C civarındadır ve genelde yağmur ve sel görülür.

Çok zengin bir bitki topluluğuna sahip olan İstanbul yöresinde şimşir, meşe, çınar, kayın, gürgen, akçaağaç, kestane, çam, ladin ve servi gibi 2500 kadar bitki türü yetişir. Bu bitkilerden bir kısmı bu yöreye endemiktir.

⁴ İl hakkında bilgiler ve görseller çeşitli internet sitelerinden derlenmiştir.

İstanbul'un tarihi semtlerinden batıya ve kuzeye gidildikçe büyük bir farklılaşma görülür. En yüksek gökdelenler ve ofis binaları Avrupa Yakası'nda özellikle Levent, Mecidiyeköy ve Maslak'ta toplanırken, Anadolu Yakası'nda ise Kadıköy İlçesi'ndeki Kozyatağı Mahallesi dikkat çeker.

20. Yüzyılda doğudan batıya büyük bir göçün başlaması şehirdeki gecekondulaşmaya büyük bir hız kazanmıştır. Kaçak olarak hazine veya özel arazilere yapılan bu binalar, kısa sürede ve düşük kalitede yapılır. Gecekondu, çarpık kentleşmeye büyük ölçüde neden olmaktadır.

Türkiye İstatistik Kurumu'nun (TÜİK) hazırlamış olduğu 2020 yılı Adrese Dayalı Nüfus Kayıt Sistemi (ADNKS) sonuçlarına göre İstanbul'un (İstanbul Büyükşehir Belediyesi ve bağlı belediyelerin sınırları içindeki nüfus) nüfusu 15 milyon 462 bin 452 kişidir.

İstanbul'un 14'ü Anadolu Yakası'nda, 25'i Avrupa Yakası'nda olmak üzere toplam 39 ilçesi vardır. İstanbul'un 39 ilçesi nüfus sayısı bakımından 2020 yılı verilerine göre incelendiğinde en yüksek nüfusa sahip ilçesi Esenyurt (957.398), en az nüfusa sahip ilçesi de Adalar (16.033) olmuştur.

Yıl	İstanbul Nüfusu	Erkek Nüfusu	Kadın Nüfusu
2020	15.462.452	7.750.836	7.711.616
2019	15.519.267	7.790.256	7.729.011
2018	15.067.724	7.542.231	7.525.493
2017	15.029.231	7.529.491	7.499.740
2016	14.804.116	7.424.390	7.379.726
2015	14.657.434	7.360.499	7.296.935
2014	14.377.018	7.221.158	7.155.860
2013	14.160.467	7.115.721	7.044.746
2012	13.854.740	6.956.908	6.897.832
2011	13.624.240	6.845.981	6.778.259
2010	13.255.685	6.655.094	6.600.591
2009	12.915.158	6.498.997	6.416.161
2008	12.697.164	6.386.772	6.310.392
2007	12.573.836	6.291.763	6.282.073

İstanbul, kara ve deniz ticaret yollarının bir kavşağı olması ve stratejik konumu nedeniyle Türkiye'de ekonomik yaşamın merkezi olmuştur. Şehir aynı zamanda en büyük sanayi merkezidir. Türkiye'deki sanayi istihdamının %20'sini karşılamaktadır. Yaklaşık olarak %38'lik endüstriyel alana sahiptir. İstanbul'un tarihi, anıtlar ve yapıtların fazlalığı ve Boğaz'a sahip olması nedeniyle gözde turizm merkezlerinden biridir.

3.4.2. Eyüpsultan İlçesi⁵

Eyüpsultan ya da eski adıyla Eyüp, İstanbul ili'nin Avrupa Yakası'nda yer alan bir ilçesidir. 1936'da Fatih ve Beyoğlu ilçelerinin bir bölümüyle kurulan Eyüpsultan ilçesinin yüzölçümü 242 km²'dir. Eyüpsultan ilçesinin nüfusu 2020 yılındaki ADNKS verilerine göre 405.845'tir.

Eyüpsultan; İstanbul metropoliten alanının batı yakasında, Çatalca Yarımadası'nda yer almaktadır. İlçe doğuda Sarıyer, Şişli, Kağıthane, güneydoğuda Beyoğlu, güneyde Fatih ve Zeytinburnu, güneybatıda Bayrampaşa, batıda ve kuzeybatıda Gaziosmanpaşa ilçeleri ile çevrilidir. İlçe Haliç'in son bulduğu noktada başlayan, kuzeyde Karadeniz kıyılarına kadar uzanan geniş bir alana sahiptir. Bu geniş alanda Haliç kenarındaki tarihi çekirdek çevresinde gelişen kentsel yerleşme alanları ile metropoliten alanın kuzeyindeki orman ve havza kuşağı içinde kalan kırsal yerleşmeler yer almaktadır.



Eyüpsultan İlçesi yerleşme alanındaki mahalleler Eyüpsultan Merkez, Nişanca, Defterdar, Düğmeciler, İslambey, Rami Cuma, Topçular, Rami Yeni, Silahtarağa, Sakarya, Alibeyköy Merkez, Esentepe, Karadolap, Yeşilpınar, Akşemseddin, Çırçır, Güzeltepe ve Emniyettepe mahalleleridir.

Eyüpsultan ilçesi kırsal alan olarak adlandırılan Kemerburgaz şube ve bağlı olarak Mimar Sinan ve Mithatpaşa mahalleleri, Göktürk Beldesi ile Akpınar, Ağaçalı, Çiftalan, İhsaniye, Işıklar, Odayeri, Pirinççi ve Yayla köyleri yer almaktadır.

Eski çağlardan beri bulunduğu konum itibariyle insan topluluklarının yaşamasına uygun ortamlar sunan bu coğrafyada Eyüpsultan İlçesi kırsal alanının payına düşen arkeolojik buluntular da vardır.

⁵ İl hakkında bilgiler ve görseller çeşitli internet sitelerinden derlenmiştir.

Eyüpsultan İlçesi'nin kırsal alanı kuzeybatıya, Karadeniz'e doğru uzanmaktadır. Kentsel alan engebeli bir yüzeyde yerleşmiş olmasına karşın Eyüpsultan'ın kırsal alanı fazla yüksek olmayan tepeler, sırtlar ve hafif düzlüklerden oluşmaktadır. Batı Yakası'nda su bölümü hattı, Doğu Yakası'na kıyasla, yakın olduğundan akarsular güneye, Haliç'e doğru akmaktadır. Eyüpsultan İlçesi'nin bu bölümü doğusundaki Sarıyer İlçesi ile birlikte İstanbul'un kuzey bandındaki en önemli potansiyel dinlenme alanıdır.

Eyüpsultan İlçesi kentsel alanının topoğrafik yapısı engebelidir, % 30-40'ları bulan bir yapıdadır.

Merkezde yer alan ve kıyıya yakın olan Eyüpsultan Külliyesi ve kıyı ile bütünleşen yakın çevresi deniz kotuna yakındır. Merkezden ve kıyıdan içeriye doğru ilerledikçe topoğrafya yükselmektedir. Merkeze ışınsal yaklaşan ve kıyıya dik inen yollar alçalarak uzanan vadilere oturmaktadır. Bu vadilerin arasında Haliç'e doğru son derece güzel panoromik manzaraya hakim tepeler yer almaktadır.

Tepelerden en ünlüsü Haliç kıyısına koşut uzanan eski Bahariye Caddesi ile tarihi merkeze ışınsal yaklaşan İslambey Caddesi'nin oturduğu vadiler arasındaki tepedir. Tarihi Eyüpsultan Mezarlığı'nın sırtlarında Gümüşsuyu olarak anılan semtte yer alan ve halk arasında Piere Lotti Tepesi olarak bilinen bu tepenin konumu ve manzarası 19. yüzyılda İstanbul'a gelen yabancıları etkilemiş, seyahatnamelerde ve yabancı kaynaklarda yer bulmuştur. Ayrıca Zal Mahmut Paşa Camii'nin sırtlarında, kayıtlarda adı Amcazade Vakıf Arazisi olarak geçen, muhtemelen Mimar Sinan eseri olarak gösterilen Zal Mahmut Paşa Sarayı'nın olduğu arazi de tarihi yapı kalıntıları içindeki ağaçları ve Haliç manzarası ile Eyüpsultan'ın hemen ilk bakışta seçilen tepesidir.

Eyüpsultan merkez yerleşmesinin ana ulaşım aksları vadi tabanlarına oturan yollardır. Ticaret birimleri ile yoğun konut alanları bu akslar çevresinde yer almıştır. Ancak vadiler yerleşmek için yeterli alan sunmadığından yapılaşma vadilerin her iki yakasında eğimli yamaçlarda devam etmektedir. Eğimin fazla oluşu nedeni ile çok katlı, yüksek yoğunluklu yapılaşma ana aksların çevresinde sınırlı kalmakta, eğimli yamaçlarda genelde daha az katlı yapılaşma görülmektedir.

Düğmeciler Caddesi referans noktası olarak ele alınırsa yerleşme üç bölgeye ayrılmış olur. Birinci bölge (A bölgesi), caddenin kuzeydoğusunda yer alan Silahtarağa, İslambey mahalleleriyle doğusunda bulunan Eyüpsultan merkez kesiminden oluşmaktadır.

İkinci bölge (B bölgesi) sözkonusu caddenin bulunduğu çevre olan Düğmeciler ile Rami Cuma, Rami Yeni ve Topçular mahalleleridir. Üçüncü bölge (C bölgesi) ise caddenin güneyinde kalan Nişanca ve Defterdar mahalleleridir.

Rami Cuma Bölgesi'nin kuzey kısımlarındaki İslambey Mahallesi genelde düz alanlar üzerinde yer almakta ve burada 5-6 katlı yapılar bulunmaktadır. Eğimli alanlarda (%20-40) ise 1-2 katlı yapıların konumlandığı görülmektedir. Alanın kuzeydoğu kıyılarında bulunan Silahtarağa Mahallesi ise %40'lara varan eğimden dolayı 1-2 katlı konutların yer aldığı bir bölgedir. Rami-Topçular Bölgesi'nin sanayiden ticarete dönüşen bölgelerinde kat adetleri yükselmeye başlamıştır. Yerleşme dokusu ızgara sistemde olup eğim açısından en uygun yerleşilebilecek düzlük alanlardan oluşmaktadır. Düğmeciler Mahallesi 1-2 katlı konutların bulunduğu planlı alandan meydana gelmiştir. Nişanca bölgesinde genelde topoğrafya düz, yapılaşma yüksek yoğunlukludur. Tarihi dokunun bulunduğu bölgelerde, göreceli olarak, yapılaşma yoğunluğu düşüktür.

4.1. Çevre ve Konum

Rapora konu taşınmaz; İstanbul İli, Eyüpsultan İlçesi, Göktürk Mahallesi, İstanbul Caddesi'ne cepheli 197 ada 1 no.lu parseldir.

Taşınmaz tapu kayıtlarında ve ilgili idaresinde Göktürk Mahallesi sınırlarında kalmaktadır. İlgili idaresine göre Göktürk Mahallesi'nin kuzeyinde Odayeri Mahallesi, batısında Pirinççi Mahallesi, doğusunda ve güneyinde Mithatpaşa Mahallesi bulunmaktadır.

Rapora konu parselin bulunduğu bölgeye; Kemberburgaz Yolu Caddesi ve İstanbul Caddesi üzerinden ulaşılmaktadır. İstanbul Caddesi, Göktürk Mahallesi'nin ana ulaşım arteridir. Taşınmaza bölgenin bilindik noktalarından Göktürk Göleti Mesire Alanı'nın konumlu olduğu, İstanbul Caddesi üzerinden güney yönde ilerlenerek ulaşılır.

Taşınmazın yakın çevresinde Göktürk Göleti Mesire Alanı, Göktürk Spor Tesisi, Yalın Evler Göktürk, Starlife Göktürk, İstanbul İstanbul Evleri, Riverside Göktürk, Fantasia Residence, MESA Yamaç Evler, MESA Yankı Evler, İstanbul Zen Evleri, Zenginbahçe Konutları, Doğa Country, Selenium Country gibi konut projeleri ve boş parseller bulunmaktadır.

Parselin konumlu olduğu bölge Yavuz Sultan Selim Köprüsü'ne 34 km., 15 Temmuz Şehitler Köprüsü'ne 24 km., Fatih Sultan Mehmet Köprüsü'ne 21 km. ve İstanbul Havalimanı'na 20 km. mesafededir.

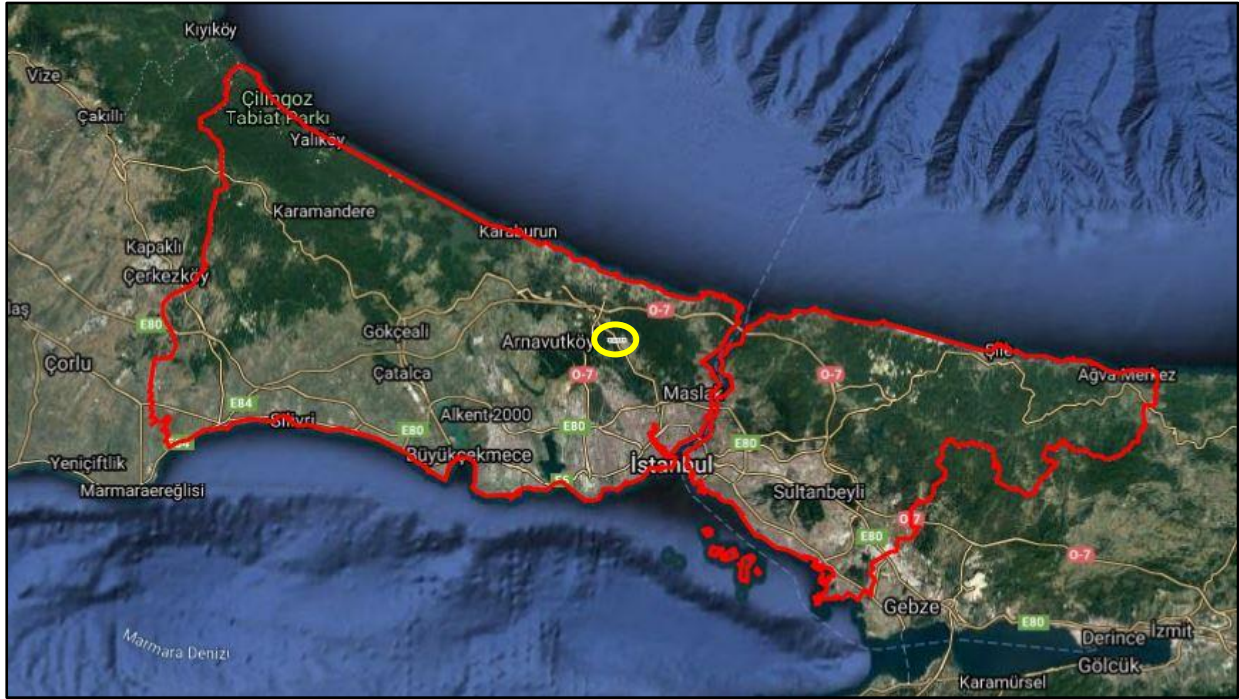

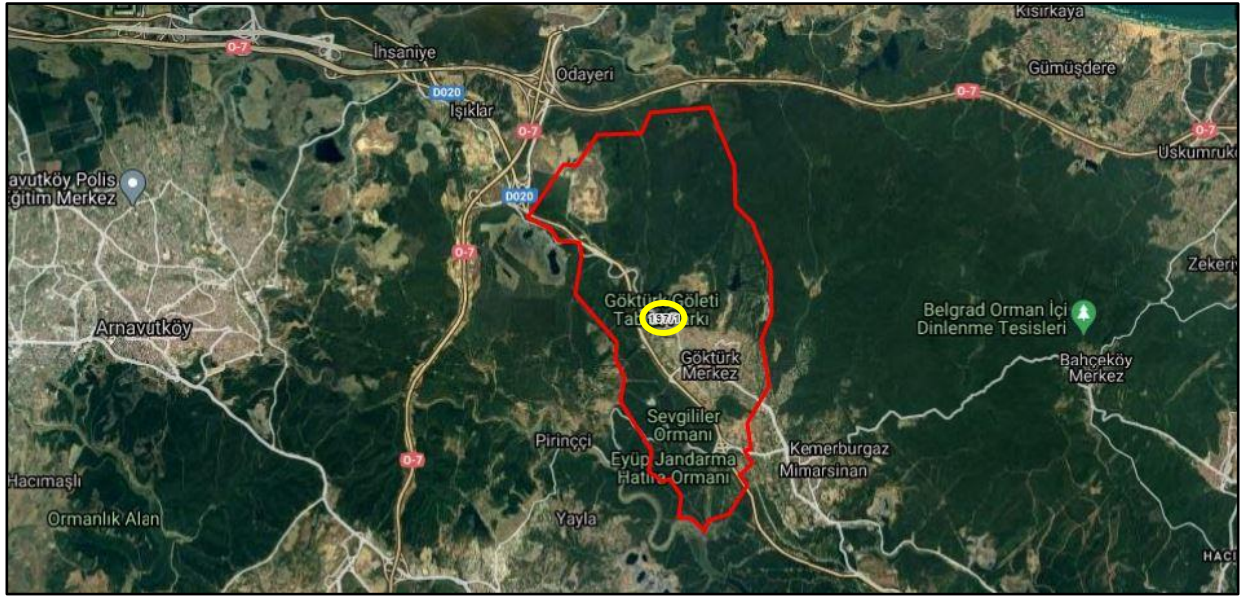
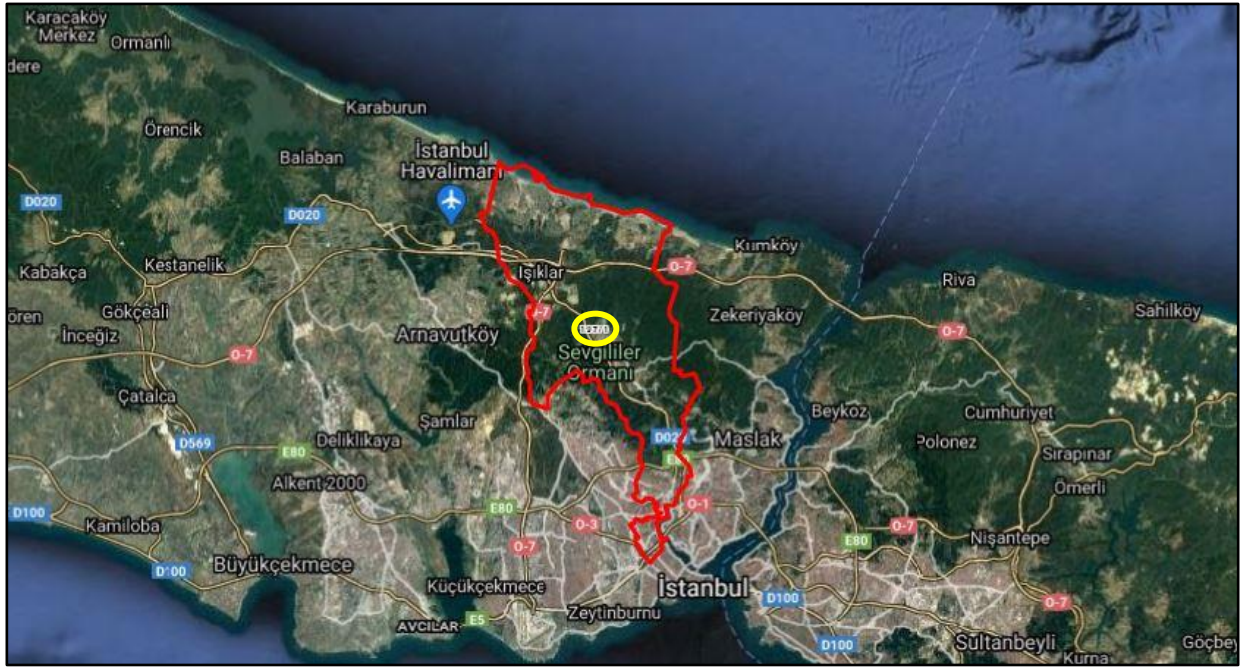

4.2. Gayrimenkulün Tapu Kaydı ve Mülkiyet Bilgisi

Rapora konu taşınmazın tapu kayıt bilgileri TAKBİS sisteminden temin edilen tapu kayıt belgesine istinaden düzenlenmiş aşağıda tablo olarak gösterilmiştir. Söz konusu tapu kayıt belgesi raporumuz ekinde tarafınıza sunulmuştur.

İLİ : İSTANBUL
İLÇESİ : EYÜPSULTAN
MAHALLESİ : GÖKTÜRK
MALİKİ : ÖZAK GAYRİMENKUL YATIRIM ORTAKLIĞI A.Ş.
HİSSESİ : TAM

TAPU KAYITLARI										
Sıra No	Ada No	Parsel No	Niteliği	Yüzölçümü (m ²)	Hissesi (Pay/Payda)	Hisse Miktarı (m ²)	Cilt No	Sayfa No	Yevmiye No	Tarihi
1	197	1	Arsa	10.673,60	1/1	10.673,60	33	3244	7825	19.04.2021

4.2.1. Gayrimenkulün Takyidat Bilgisi

TKGM Tapu Kayıt Bilgi Sistemi'nden alınan TAKBİS belgesine göre taşınmazın tapu kaydı üzerinde kısıtlayıcı herhangi bir şerh bulunmadığı ancak aşağıdaki beyan belirtmesinin olduğu görülmüştür.

Beyanlar Hanesi

- 6306 Sayılı Kanun gereğine riskli yapıdır. (15.04.2021 Tarih ve 11451 yevmiye no ile)
- Konusu: Selahattin Burhan Yongacı işgalindedir. (21.01.2010 Tarih ve 842 yevmiye no ile)
- Selahattin Burhan Yongacı'nın işgalinde olup üzerindeki ev işgal sahibine aittir. (19.03.2018 Tarih ve 5951 yevmiye no ile)

Söz konusu beyanların; Gayrimenkul Yatırım Ortaklıklarına ilişkin Esaslar Tebliği'nin 22. maddesinin birinci fıkrasının (c) ve (j) bentlerinde belirtilen hükümler çerçevesinde kısıtlayıcı özelliği olmayıp, taşınmazın devrine olumsuz etkisi bulunmamaktadır.

Taşınmazın tapudaki niteliği ile fiili kullanım şekli uyumludur. Tapu kayıtları incelemesi itibarıyla rapor konusu taşınmazın sermaye piyasası mevzuatı hükümleri çerçevesinde gayrimenkul yatırım ortaklığı portföyünde "Arsa" başlığı altında bulunmasında sakınca olmadığı görüş ve kanaatindeyiz.

4.3. Gayrimenkulün İmar Bilgisi

Eyüpsultan Belediyesi İmar ve Şehircilik Müdürlüğü'nden 11.10.2021 Tarih ve E-30804787- 115.02.01-38081 sayılı imar durum yazısına göre; rapora konu 197 ada 1 nolu parselin 23.11.2016 Tasdik Tarihli 1/1000 Ölçekli Göktürk Yerleşmesinin Bir Kısımına Ait Uygulama İmar Planı İtirazlarına İlişkin Uygulama İmar Planı Değişikliği (1. Bölge) Planı'na göre "Konut Alanı"nda kaldığı öğrenilmiştir.

Parselin yapılaşma şartları aşağıdaki tabloda, plan notları rapor eklerinde sunulmuştur.

Ada No	Parsel No	Yüzölçümü (m ²)	İmar Lejantı	Yapılaşma Şartları				Emsale Dâhil İnşaat Alanı (m ²)
				Nizam	Emsal	Hmax	Çekme Mesafeleri	
197	1	10.673,60	Konut Alanı	Ayrık	1,10	5 Kat	Ön: 3m, Yan: 3m	11.740,96

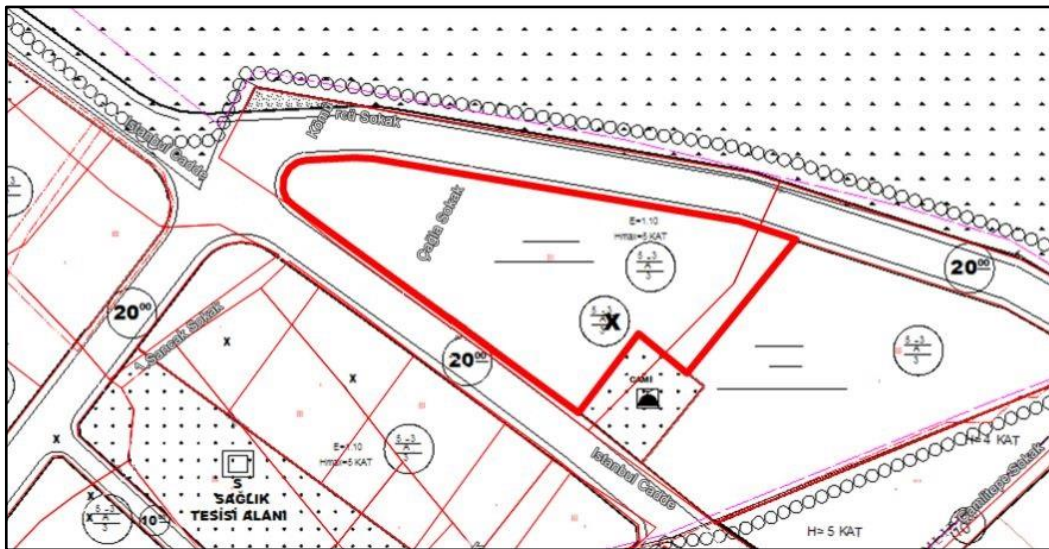
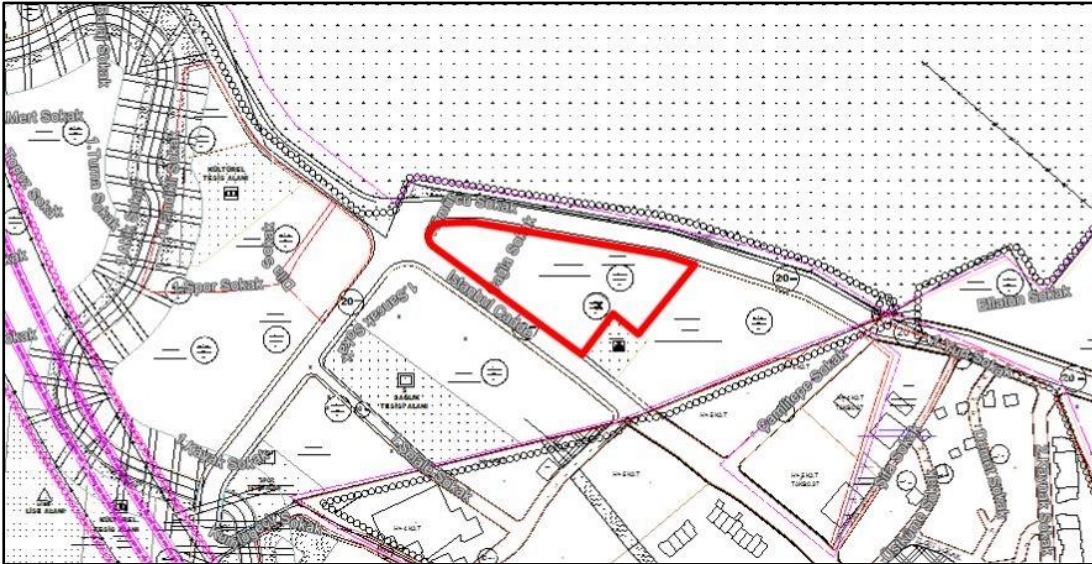

KONUT ALANLARI

30. Planda gösterilen konut alanlarında ihtiyaç olması halinde; zemin üstü katlar konut olarak kullanılmak kaydıyla zemin katlarında ticari faaliyetler yapılabilir. Ancak parsel alanı 3000 m²'den büyük ve "2. Derece Kent İçi Yol"a cepheli konut alanlarındaki parsellerin; "2. Derece Kent İçi Yol"dan cephe alan yapıların ilk 20.00 metreye kadar olan kısımlarında, tamamı ticaret kullanımı olan yapılar yapılabilecek olup, kalan kısımları planda verilen konut yapılaşma şartlarına uymak kaydıyla konut yapılabilecektir. Ticaret kullanımında olan kısımda yapılacak yapılarda, konut yapılması durumundaki yapılanma hakkı geçilemez. Bu alanlarda meri imar yönetmeliği hükümleri geçerlidir.(23.11.2016 T.T.Lİ)

İmar uygulaması öncesinde alan büyüklüğü 500 m² ve altında olan kök parsellerin birleştirilmesi durumunda kök parsellerde aşağıda belirtilen usul ve esaslara göre emsal artışı uygulanır:

*Parsellerin birleştirilmesi sonucunda 1000 m² ile 2000 m² büyüklük arasında oluşan parsellerde emsal değeri maksimum %5 arttırılır.

*Parsellerin birleştirilmesi sonucunda 2000 m² ile 5000 m² büyüklük arasında oluşan parsellerde emsal değeri maksimum %10 arttırılır.

*Parsellerin birleştirilmesi sonucunda 5000 m² ile 10.000 m² büyüklük arasında oluşan parsellerde emsal değeri maksimum %15 arttırılır.

*Parsellerin birleştirilmesi sonucunda 10.000 m²'den büyük parsel oluşması durumunda emsal değeri maksimum %20 arttırılır.

Parsellerin ifraz edilerek birleşmesi durumunda yukarıdaki artışlar yapılamaz

A bölgesinde, hak sahipleri tarafından parselin tamamı kamu kullanımına bedelsiz terk edildiğinde; A bölgesinde belirtilen parsel büyüklüğü ile emsal değerinin çarpılması sonucu elde edilen katlar alanı toplamı bir ya da birden çok konut adalarına transfer edilebilecektir. A bölgesindeki transfer edilecek katlar alanı toplamı, transfer edildiği alanın, katlar alanı toplamının %25'ini geçemez ve kalan katlar alanı diğer parsellerde değerlendirilebilir. (23.11.2016 T.T.Lİ)

31. Konut alanlarında, imar uygulaması sonucu oluşacak parsel büyüklüğü 500 m²'nin altında olamaz.
32. Planlama alanında yer alan konut alanlarında yapılacak ifrazlarda parsel büyüklüğü 1000 m²'den az olamaz.
33. İlgili kurumlardan uygun görüş almak koşusuyla planda belirtilen yapılaşma şartlarında konut kullanımına ayrılan parsellerde özel veya kamuya ait yurt, anaokulu, aile sağlığı merkezi ile özel sağlık tesisi, özel eğitim tesisi ve kreş, ticari katlı otopark, özel spor vb. binaları yapılabilir.
34. Planda ayırık nizam olarak belirtilen konut alanlarında Emsal: 1.10, maksimum yapı yüksekliği 5 kattır. Yapı düzeni ayırık nizam olup ön bahçe mesafesi minimum 5.00 m., arka bahçe mesafesi minimum 3.00 m. ve yan bahçe mesafesi minimum 3.00 m.'dir. Emsal

İlgili plan notlarının tamamı rapor eklerinde detaylı olarak sunulmuştur.

4.4. Parselin Son Üç Yıllık Dönemde Mülkiyet Ve Hukuki Durumundaki Değişiklikler

4.4.1 Tapu Müdürlüğü İncelemesi

Yapılan incelemelerde rapor konusu parsel, 15.620,87 m² yüzölçümlü 931 no.lu parsel iken Maliye Hazinesi mülkiyetinden Selahattin Burhan Yorgancı mülkiyetine geçmiş ve 19.03.2018 tarihinde imar uygulaması sonucu 10.673,60 m² yüzölçümlü 197 ada 1 no.lu parsel olarak tescil edilmiştir. Akabinde 19.04.2021 tarih ve 7825 yevmiye no ile Özak Gayrimenkul Yatırım Ortaklığı A.Ş. mülkiyetine geçmiştir.

4.4.2 Belediye İncelemesi

Yapılan incelemelerde rapor konusu parsel ile ilişkin son üç yıl içerisindeki imar planında değişiklik olmadığı tespit edilmiştir.

4.4.3. Kadastro Müdürlüğü İncelemesi

Yapılan incelemelerde rapor konusu parsel ile ilişkin kadastral durumlarında değişiklik olmadığı tespit edilmiştir.

4.5. İlgili Mevzuat Gereği Alınmış İzin ve Belgeler

Rapor konusu parsel arsa niteliğinde olup üzerinde herhangi bir yapı mevcut değildir.

4.6. En Etkin ve Verimli Kullanımı

Değerleme konusu gayrimenkulün plan fonksiyonları doğrultusunda kullanılmasının en verimli kullanım olacağı düşünülmektedir. Dolayısı ile parsel üzerinde konut projesi geliştirilmesinin en etkin ve verimli kullanım şeklinin olacağı kanaatindeyiz.

4.7. Müşterek veya Bölünmüş Kısımların Değerleme Analizi

Rapor konusu gayrimenkul arsa niteliğinde olup bünyesinde müşterek/bölünmüş kısımlar mevcut değildir.

4.8. Hasılat Paylaşımı, Kat Karşılığı Yöntemi ile Yapılacak Projelerde, Pay Oranları

Taşınmaz arsa niteliğinde olup üzerinde herhangi bir proje, hasılat paylaşımı, pay oranı vb. mevcut değildir.

4.9. Gayrimenkul Yatırım Ortaklıklarının Portföyüne Alınması Hakkında Görüş

Rapor konusu parselin mevcut durumu itibariyle Sermaye Piyasası Mevzuatı çerçevesinde gayrimenkul yatırım ortaklığı portföyüne “Arsa” başlığı altında bulunmasında herhangi bir sakınca olmadığı görüş ve kanaatindeyiz.

4.10. Parsel İle İlgili Genel Bilgiler

- 197 Ada 1 no.lu parsel, 10.673,60 m² yüzölçümüne ve üçgen benzeri geometrik yapıya sahiptir.
- Parsel kuzeyden güneye doğru hafif eğimli ve engebeli bir topoğrafik yapıya sahiptir.
- Parsel kısmen doğal bitki örtüsü kaplı olup üzerinde yer yer ağaçlık ve ekili alanlar bulunmaktadır.
- Ayrıca parsel üzerinde herhangi bir yapılaşma bulunmamaktadır.
- Parselin sınırları kısmen bahçe duvarıyla belirlenmiş vaziyettedir.

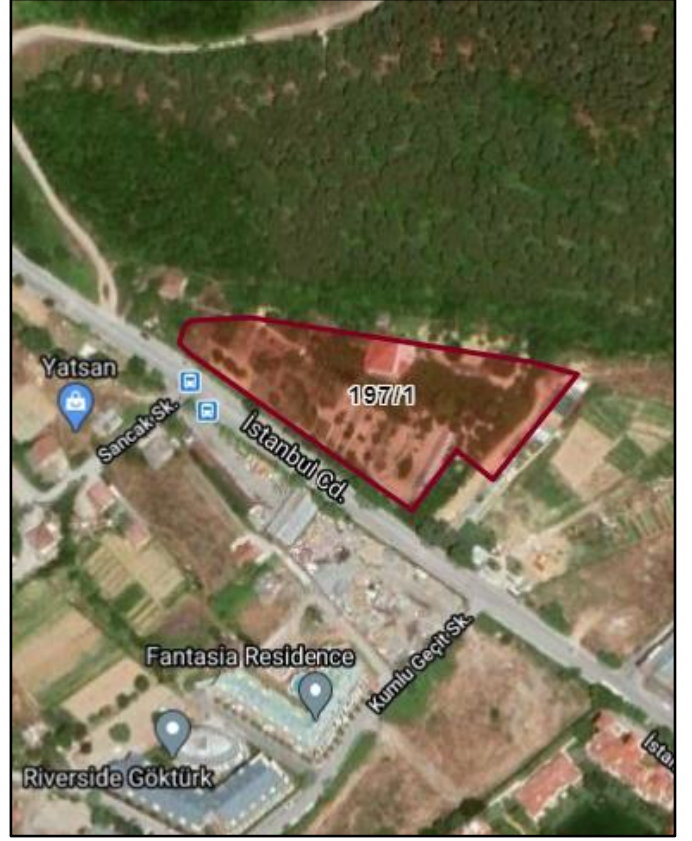

4.11. Gayrimenkulün Değerine Etki Eden Olumlu - Olumsuz Faktörler

Olumlu Özellikler

- Gelişmekte olan bölgede konumlu olması,
- Bölgenin ana ulaşım arteri olan İstanbul Caddesi'ne cepheli olması,
- Net imar parseli olması,
- Parselin üzerinde nitelikli proje geliştirilebilecek büyüklüğe sahip olması,
- Ulaşımın kolay olması,
- Bölge olarak altyapı çalışmalarının tamamlanmış olması,
- Gayrettepe-İstanbul Havalimanı M11 Metro Hattı'na yakın mesafede olması,
- İstanbul Havalimanı'na yakın mesafede olması.

Olumsuz Özellikler

- Küresel ölçekte yaşanan pandeminin ekonomi üzerindeki olumsuz etkisi.

5.1. Değerleme Yöntemleri⁶

Uluslararası Değerleme Standartları Konseyi'nin yayınlamış olduğu 2017 Uluslararası Değerleme Standartları'na göre; aşağıda bahsi geçen üç yaklaşım değerlemede kullanılan temel yaklaşımlardır. Bunların tümü, fiyat dengesi, fayda beklentisi veya ikame ekonomi ilkelerine dayanmaktadır.

Bu yaklaşımlar;

(a) Pazar Yaklaşımı, (b) Gelir Yaklaşımı, ve (c) Maliyet Yaklaşımı şeklindedir.

5.1.1. Pazar Yaklaşımı

Pazar yaklaşımı varlığın, fiyat bilgisi elde edilebilir olan aynı veya karşılaştırılabilir (benzer) varlıklarla karşılaştırılması suretiyle gösterge niteliğindeki değer belirlendiği yaklaşımı ifade eder.

Aşağıda yer verilen durumlarda, pazar yaklaşımının uygulanması ve bu yaklaşıma önemli ve/veya anlamlı ağırlık verilmesi gerekli görülmektedir:

(a) değerlendirme konusu varlığın değer esasına uygun bir bedelle son dönemde satılmış olması,

(b) değerlendirme konusu varlığın veya buna önemli ölçüde benzerlik taşıyan varlıkların aktif olarak işlem görmesi, ve/veya

(c) önemli ölçüde benzer varlıklar ile ilgili sık yapılan ve/veya güncel gözlemlenebilir işlemlerin söz konusu olması.

Yukarıda yer verilen durumlarda pazar yaklaşımının uygulanması ve bu yaklaşıma önemli ve/veya anlamlı ağırlık verilmesi gerekli görülmeyle birlikte, söz konusu kriterlerin karşılanmadığı aşağıdaki ilave durumlarda, pazar yaklaşımı uygulanabilir ve bu yaklaşıma önemli ve/veya anlamlı ağırlık verilebilir.

Pazar yaklaşımının aşağıdaki durumlarda uygulanması halinde, değerlemeyi gerçekleştiren diğer yaklaşımların uygulanıp uygulanamayacağını ve pazar yaklaşımı ile belirlenen gösterge niteliğindeki değeri pekiştirmek amacıyla ağırlıklandırılıp ağırlıklandırılmayacağını dikkate alması gerekli görülmektedir:

(a) değerlendirme konusu varlığa veya buna önemli ölçüde benzer varlıklara ilişkin işlemlerin, pazardaki oynaklık ve hareketlilik dikkate almak adına, yeteri kadar güncel olmaması,

(b) değerlendirme konusu varlığın veya buna önemli ölçüde benzerlik taşıyan varlıkların aktif olmamakla birlikte işlem görmesi,

⁶ 2017 Uluslararası Değerleme Standartları'ndan alınmıştır.

(c) pazar işlemlerine ilişkin bilgi elde edilebilir olmakla birlikte, karşılaştırılabilir varlıkların değerlendirme konusu varlıkla önemli ve/veya anlamlı farklılıklarının, dolayısıyla da sübjektif düzeltmeler gerektirme potansiyelinin bulunması,

(d) güncel işlemlere yönelik bilgilerin güvenilir olmaması (örneğin, kulaktan dolma, eksik bilgiye dayalı, sinerji alıcılığı, muvazaalı, zorunlu satış içeren işlemler vb.),

(e) varlığın değerini etkileyen önemli unsurun varlığın yeniden üretim maliyeti veya gelir yaratma kabiliyetinden ziyade pazarda işlem görebileceği fiyat olması.

Birçok varlığın benzer olmayan unsurlardan oluşan yapısı, pazarda birbirinin aynı veya benzeyen varlıkları içeren işlemlere ilişkin bir kanıtın genelde bulunamayacağı anlamına gelir. Pazar yaklaşımının kullanılmadığı durumlarda dahi, diğer yaklaşımların uygulanmasında pazara dayalı girdilerin azami kullanımı gerekli görülmektedir (örneğin, etkin getiriler ve getiri oranları gibi pazara dayalı değerlendirme ölçütleri).

5.1.2. Gelir Yaklaşımı

Gelir yaklaşımı, gösterge niteliğindeki değer, gelecekteki nakit akışlarının tek bir cari değere dönüştürülmesi ile belirlenmesini sağlar. Gelir yaklaşımında varlığın değeri, varlık tarafından yaratılan gelirlerin, nakit akışlarının veya maliyet tasarruflarının bugünkü değerine dayanılarak tespit edilir.

Aşağıda yer verilen durumlarda, gelir yaklaşımının uygulanması ve bu yaklaşıma önemli ve/veya anlamlı ağırlık verilmesi gerekli görülmektedir:

(a) varlığın gelir yaratma kabiliyetinin katılımcının gözüyle değeri etkileyen çok önemli bir unsur olması,

(b) değerlendirme konusu varlıkla ilgili gelecekteki gelirin miktarı ve zamanlamasına ilişkin makul tahminler mevcut olmakla birlikte, ilgili pazar emsallerinin varsa bile az sayıda olması.

Yukarıda yer verilen durumlarda gelir yaklaşımının uygulanması ve bu yaklaşıma önemli ve/veya anlamlı ağırlık verilmesi gerekli görülmekle birlikte, söz konusu kriterlerin karşılanmadığı aşağıdaki ilave durumlarda, gelir yaklaşımı uygulanabilir ve bu yaklaşıma önemli ve/veya anlamlı ağırlık verilebilir. Gelir yaklaşımının aşağıdaki durumlarda uygulanması halinde, değerlemeyi gerçekleştiren diğer yaklaşımların uygulanıp uygulanamayacağını ve gelir yaklaşımı ile belirlenen gösterge niteliğindeki değeri pekiştirmek amacıyla ağırlıklandırılıp ağırlıklandırılmayacağını dikkate alması gerekli görülmektedir:

(a) değerlendirme konusu varlığın gelir yaratma kabiliyetinin katılımcının gözüyle değeri etkileyen birçok faktörden yalnızca biri olması,

(b) deęerleme konusu varlıkla ilgili gelecekteki gelirin miktarı ve zamanlamasına ilişkin önemli belirsizliklerin bulunması,

(c) deęerleme konusu varlıkla ilgili bilgiye erişimsizlięin bulunması (örneğin, kontrol gücü bulunmayan bir pay sahibi geçmiş tarihli finansal tablolara ulaşabilir, ancak tahminlere/bütçelere ulaşamaz), ve/veya

(d) deęerleme konusu varlığın gelir yaratmaya henüz başlamaması, ancak başlamasının planlanmış olması.

Gelir yaklaşımının temelini, yatırımcıların yatırımlarından getiri elde etmeyi beklemeleri ve bu getirinin yatırıma ilişkin algılanan risk seviyesini yansıtmamasının gerekli görülmesi teşkil eder.

Genel olarak yatırımcıların sadece sistematik risk ("pazar riski" veya "çeşitlendirmeye giderilemeyen risk" olarak da bilinir) için ek getiri elde etmeleri beklenir.

5.1.3. Maliyet Yaklaşımı

Maliyet yaklaşımı, bir alıcının, gereksiz külfet doğuran zaman, elverişsizlik, risk gibi etkenler söz konusu olmadıkça, belli bir varlık için, ister satın alma, isterse yapım yoluyla edinilmiş olsun, kendisine eşit faydaya sahip başka bir varlığı elde etme maliyetinden daha fazla ödeme yapmayacağı ekonomik ilkesinin uygulanmasıyla gösterge niteliğindeki deęerin belirlendięi yaklaşımdır. Bu yaklaşımda, bir varlığın cari ikame maliyetinin veya yeniden üretim maliyetinin hesaplanması ve fiziksel bozulma ve dięer biçimlerde gerçekleşen tüm yıpranma paylarının düşülmesi suretiyle gösterge niteliğindeki deęer belirlenmektedir.

Aşağıda yer verilen durumlarda, maliyet yaklaşımının uygulanması ve bu yaklaşıma önemli ve/veya anlamlı ağırlık verilmesi gerekli görülmektedir:

(a) katılımcıların deęerleme konusu varlıkla önemli ölçüde aynı faydaya sahip bir varlığı yasal kısıtlamalar olmaksızın yeniden oluşturabilmesi ve varlığın, katılımcıların deęerleme konusu varlığı bir an evvel kullanabilmeleri için önemli bir prim ödemeye razı olmak durumunda kalmayacakları kadar, kısa bir sürede yeniden oluşturulabilmesi,

(b) varlığın doğrudan gelir yaratmaması ve varlığın kendine özgü niteliğinin gelir yaklaşımını veya pazar yaklaşımını olanaksız kılması, ve/veya

(c) kullanılan deęer esasının temel olarak ikame deęeri örneğinde olduğu gibi ikame maliyetine dayanması.

Yukarıda yer verilen durumlarda maliyet yaklaşımının uygulanması ve bu yaklaşıma önemli ve/veya anlamlı ağırlık verilmesi gerekli görülmekle birlikte, söz konusu kriterlerin karşılanmadığı aşağıdaki ilave durumlarda, maliyet yaklaşımı uygulanabilir ve bu yaklaşıma

önemli ve/veya anlamlı ağırlık verilebilir. Maliyet yaklaşımının aşağıdaki durumlarda uygulanması halinde, değerlemeyi gerçekleştirenin diğer yaklaşımların uygulanıp uygulanamayacağını ve maliyet yaklaşımı ile belirlenen gösterge niteliğindeki değeri pekiştirmek amacıyla ağırlıklandırılıp ağırlıklandırılmayacağını dikkate alması gerekli görülmektedir:

(a) katılımcıların aynı faydaya sahip bir varlığı yeniden oluşturmayı düşündükleri, ancak varlığın yeniden oluşturulmasının önünde potansiyel yasal engellerin veya önemli ve/veya anlamlı bir zaman ihtiyacının bulunması,

(b) maliyet yaklaşımının diğer yaklaşımlara bir çapraz kontrol aracı olarak kullanılması (örneğin, maliyet yaklaşımının, değerlemesi işletmenin sürekliliği varsayımıyla yapılan bir işletmenin tasfiye esasında daha değerli olup olmadığını teyit edilmesi amacıyla kullanılması), ve/veya

(c) varlığın, maliyet yaklaşımında kullanılan varsayımları son derece güvenilir kılacak kadar, yeni oluşturulmuş olması.

Kısmen tamamlanmış bir varlığın değeri genellikle, varlığın oluşturulmasında geçen süreye kadar katlanılan maliyetleri (ve bu maliyetlerin değere katkı yapıp yapmadığını) ve katılımcıların, varlığın, tamamlandığındaki değerinden varlığı tamamlamak için gereken maliyetler ile kâr ve riske göre yapılan uygun düzeltmeler dikkate alındıktan sonraki değerine ilişkin beklentilerini yansıtacaktır.

5.1.4. Geliştirme Amaçlı Mülk Değerlemesi

Bu standart bağlamında geliştirme amaçlı mülk, en verimli ve en iyi kullanıma erişilebilmesi için yapılan yeniden geliştirmeler veya değerlendirme tarihinde planlanan veya devam eden iyileştirmelerle ilgili haklar olarak tanımlanmakta olup aşağıdakileri içermektedir:

- (a) binaların inşaatı,
- (b) altyapısı ile birlikte geliştirilen daha önce geliştirilmemiş arazi,
- (c) daha önce geliştirilmiş arazinin yeniden geliştirilmesi,
- (d) mevcut binaların ve yapıların iyileştirilmesi veya değiştirilmesi,
- (e) nizamî bir planda geliştirilmek üzere tahsis edilen arazi, ve nizamî bir planda daha yüksek bir değer kullanımı veya yoğunluk için tahsis edilmiş arazi.

Geliştirme amaçlı mülk değerlemesinde *UDS 105 Değerleme Yaklaşımları ve Yöntemleri* standardında tarif edilen üç temel değerlendirme yaklaşımı da uygulanabilir.

Geliştirme amaçlı mülk değerlemesi ile ilgili iki temel yaklaşım bulunmaktadır. Bunlar:

(a) pazar yaklaşımı,

(b) pazar, gelir ve maliyet yaklaşımının bir karışımı olan kalıntı yöntemidir

Bu yaklaşım tamamlanmış “brüt geliştirme değeri”nden geliştirme maliyetleri ile geliştirici kârının geliştirme amaçlı mülkün kalıntı değerine ulaşabilmek için düşülmesine dayanır.

Kalıntı Yöntemi:

Kalıntı yöntemi, geliştirmenin tamamlanması için gerekli olduğu bilinen ve beklenen tüm maliyetler, projenin tamamlanmasıyla ilgili riskler dikkate alınmak suretiyle, projenin tamamlandıktan sonraki beklenen değerinden düşüldükten sonra kalan kalıntı tutarı ifade etmesi nedeniyle bu şekilde adlandırılır. Hesaplanan bu tutar kalıntı değer olarak nitelendirilir. Kalıntı yönteminden türetilen kalıntı değer geliştirme amaçlı mülkün mevcut haliyle pazar değerine eşit olabilir veya olmayabilir.

Gayrimenkullerin değerlendirilmesinde genel itibarı ile kullanılabilir olan üç farklı ana değerlendirme yöntemi bulunmaktadır. Bunlar “Pazar Yaklaşımı”, “Nakit Akışı (Gelir) Yaklaşımı” ve “Maliyet Oluşumları Yaklaşımı” yöntemleridir. Geliştirme Amaçlı Mülk Değerlemesinde de bahsi geçen bu üç yaklaşım dolaylı olarak kullanılmaktadır.

Rapora konu parselin değerinin belirlenmesi için “Pazar Yaklaşımı” kullanılmıştır.

Bölgede yeterli sayıda emsal olması sebebi ile “Geliştirme Amaçlı Mülk Değerlemesi” kullanılamamış, değer tespiti tek yöntem kullanılarak tespit edilmiştir.

6.1. Pazar Yaklaşımı İle Arsa Değeri Tespiti

Pazar Yaklaşımında, yakın dönemde pazara çıkartılmış ve satılmış benzer gayrimenkuller dikkate alınarak, gayrimenkul pazar değerini etkileyebilecek bütün unsurlarla sentez oluşturularak değerlendirilmiştir. Bulunan emsaller, kullanım amacı, büyüklüğü, imar fonksiyonu, yapılaşma koşulları gibi kriterler dâhilinde karşılaştırılmış, emlak pazarlama firmaları ile görüşülmüş, ayrıca mahalli kamu kurum ve kuruluşlarından da bilgi edinilmiştir.

Rapor konusu parselin değer tespitine altlık teşkil etmesi bakımından bölgedeki satışa sunulmuş satılmış arsa emsalleri incelenmiş ve elde edilen veriler aşağıda özetlenmiştir.

Arsa Emsal Araştırmaları:

1. Medya Gayrimenkul (212 485 16 62): Eyüpsultan İlçesi, Kemerburgaz Mahallesi'nde, Bahçeköy Asfaltı'na yaklaşık 200 m. mesafede, Kasımpaşa Spor Kulübü Tesislerine ve nitelikli konut projelerine yakın mesafede konumlu, "Konut Alanı (Villa)" imar fonksiyonuna ve Emsal: 0,30 yapılaşma şartlarına sahip üzerinde toplam 40 adet villa inşa edilebileceği beyan edilen 8.590 m² yüzölçümlü arsanın 120.000.000,-TL bedelle satılık olduğu bilgisi verilmiştir. (Birim Değeri: 13.970,-TL/m²)

2. Bircan Uysal Gayrimenkul (532 263 24 34): Eyüpsultan İlçesi, Kemerburgaz Mahallesi'nde, ormanlık alana komşu konumlu, "Konut Alanı (Villa)" imar fonksiyonuna ve Emsal: 0,30, Hmax: 6,50 m. yapılaşma şartlarına sahip 2.525 m² yüzölçümlü arsanın 28.000.000,-TL bedelle satılık olduğu bilgisi verilmiştir. (Birim Değeri: ~11.089,-TL/m²)

3. Broadway Gayrimenkul (507 451 72 30): Eyüpsultan İlçesi, Kemerburgaz Mahallesi'nde, "Konut Alanı" imar fonksiyonuna ve H:12,50 m yapılaşma şartlarına sahip ancak mevcut durumda yapılaşma izni olmayan 1.200 m² yüzölçümlü arsanın 17.500.000,-TL bedelle satılık olduğu bilgisi verilmiştir. (Birim Değeri: ~14.583,33-TL/m²)

- 4. Broadway Gayrimenkul (507 451 72 30):** Eyüpsultan İlçesi, Kemberburgaz Mahallesi'nde, konumlu, "Konut Alanı" imar fonksiyonuna ve Emsal: 0,30, Hmax:6,50 m yapılaşma şartlarına sahip 20.000 m² yüzölçümlü arsanın 260.000.000,-TL bedelle satılık olduğu bilgisi verilmiştir. (Birim Değeri: 13.000,-TL/m²)
- 5. Broadway Gayrimenkul (507 451 72 30):** Eyüpsultan İlçesi, Göktürk Mahallesi'nde, konumlu, "Konut+Ticaret Alanı" imar fonksiyonuna ve Emsal: 1,10, Hmax: 12,50 m yapılaşma şartlarına sahip 2.500 m² yüzölçümlü arsanın 45.000.000,-TL bedelle satılık olduğu bilgisi verilmiştir. (Birim Değeri: 18.000,-TL/m²)
- 6. Emlak Pazarlama Firması:** Eyüpsultan İlçesi, Göktürk Mahallesi'nde konumlu, 519,23 m² yüzölçümlü, "Konut Alanı" imar fonksiyonuna ve Emsal:1,10, H: 5 kat yapılaşma şartlarına sahip 201 ada, 3 parselin, Ekim 2021 tarihinde, 6.500.000,-TL bedelle satıldığı bilgisi alınmıştır. (Birim Değeri: ~ 12.518,-TL/m²)
- 7. Emlak Yönetim:** Eyüpsultan İlçesi, Göktürk Mahallesi'nde konumlu, 4.462,78 m² yüzölçümlü, "Konut Alanı" imar fonksiyonuna ve Emsal:1,50 yapılaşma şartlarına sahip 128 ada 1 parselin, 2021 yılı ilk çeyreğinde, 53.750.000,-TL bedelle satılmış olduğu bilgisi alınmıştır. (Birim Değeri: ~12.044,06 TL/m²)
- 8. Eyüpsultan Belediye Başkanlığı:** Eyüpsultan İlçesi, Göktürk Mahallesi'nde konumlu, 546,55 m² yüzölçümlü, "Ticaret+Konut Alanı" imar fonksiyonuna ve TAKS=0,40 H=5 kat yapılaşma şartlarına sahip 151 Ada 7 Parselin 02.06.2021 tarihinde 4.918.950,-TL muhammen bedelle ihale usulü satışa sunulduğu bilgisi alınmıştır. (Birim Değeri: ~ 9.000,-TL/m²)
- 9. Eyüpsultan Belediye Başkanlığı:** Eyüpsultan İlçesi, Mithatpaşa Mahallesi, 35.966,98 m² yüzölçümlü, "Ticaret + Konut Alanı" İmar Fonksiyonuna ve Emsal: 0,50 yapılaşma şartlarına sahip 244 ada 1 parsel 467.570.740,-TL ve 42.596,97 m² yüzölçümlü, "Konut Alanı" imar fonksiyonuna ve Emsal: 1,00 yapılaşma şartlarına sahip 246 ada 5 parselin ise 553.760.610,-TL muhammen bedelle, 15.12.2021 tarihinde ihale edildiği ve Pasifik GYO A.Ş. tarafından 244 ada 1 parsel için 657.000.000,TL, 246 ada 5 parsel için 1.117.000.000,-TL bedelle en yüksek teklif verildiği Kamu Aydınlatma Platformu'ndan öğrenilmiştir. (Parsellerin Ortalama Birim Değeri: ~ 22.580,-TL/m²)

Yapılan araştırmalarda; ekspertiz konusu gayrimenkul ile yakın özelliklere sahip 9 adet satılık/satılmış emsal ve ihale bilgilerine ulaşılmıştır. Bu emsallerden ilk 5 adeti düzeltme tablosunda kullanılmıştır.

Geriyeye kalan emsallerin satışı yakın tarihe dayanan satılmış rakam verilerini içermesine rağmen gerek yaşanan salgın gerekse ekonomide yaşanan dalgalanmaların bölgede gayrimenkul fiyatlarının yukarı ivmeyle sürekli artmasına sebep olmuştur. Dolayısıyla geriyeye kalan emsallerden 3 adet yakın tarihte satılmalarına rağmen piyasadaki dalgalanmaların sert olması sebebiyle sağlıklı sonuca götürmeyeceğinden, son emsalin ise sözleşmelerinin henüz imzalanmamış olması sebebiyle tabloda yer verilmemiştir.

Bu emsal bilgileri ışığında, çevre sakinleri ve çevre esnafından / sahibinden / emlak firmalarından / basından / internette aynen alınıp aktarılan bilgilerdir. Ayrıca şirketimiz mevcut data bilgileri ile mahalli kamu kurum ve kuruluşlarından da bilgi edinilmiştir.

Bölgede emlak pazarlama firmaları aralarındaki rekabet ve az sayıda satılık arsa portföyünün olmasından dolayı emsallerin ada parsel bilgilerini tarafımızla paylaşmaktan imtina etmişlerdir. Bulunan emsal taşınmazların yaklaşık ve aktarılan bilgiler doğrultusunda tahmini rapor konusu parselde göre yaklaşık konumlarını gösterir emsal krokisi aşağıda sunulmuştur.

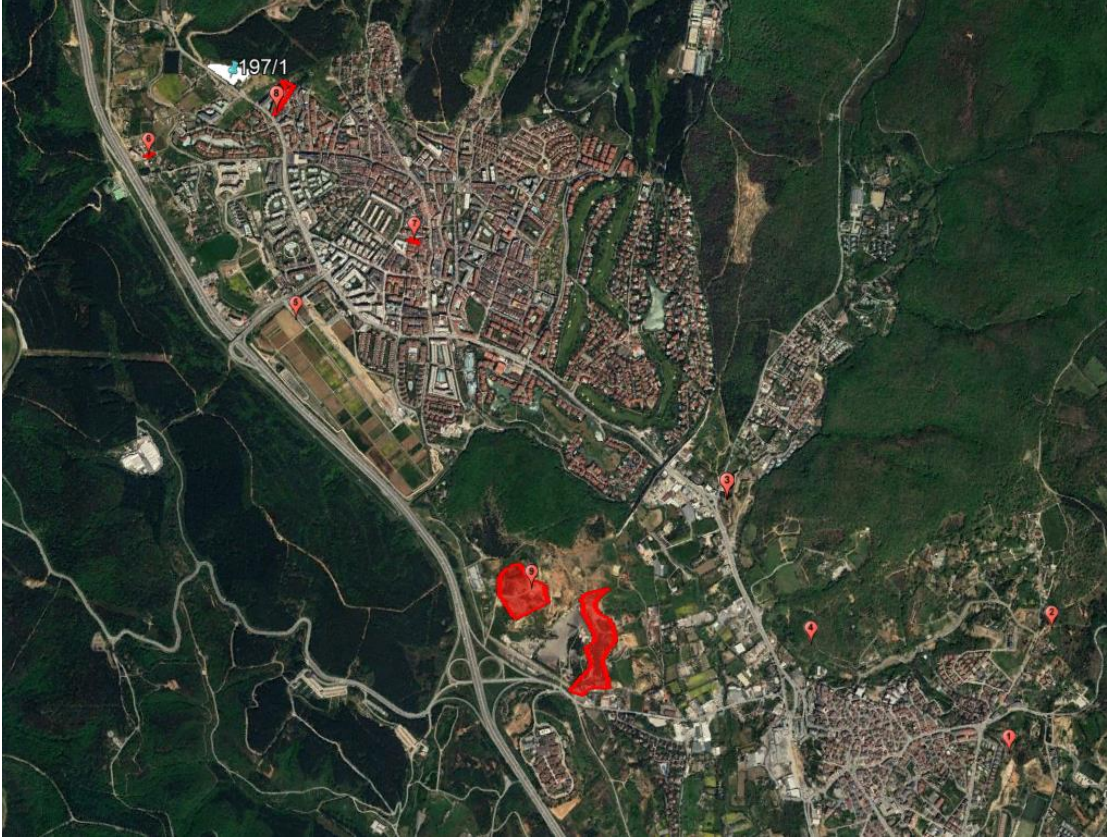

Bölgede yapılan araştırmalar neticesinde küresel ölçekte yaşanan Covid-19 salgınının İstanbul gibi metropol ve kalabalık şehirlerde şehir merkezinden uzak, sakin, yaşanabilir alanlara yönelimi arttırdığı ve bu sebeple 1 yıl içerisinde salgın artışı ile birlikte dönem dönem bölgede gayrimenkul fiyatlarının yukarı ivmeyle sürekli artış gösterdiği gözlemlenmiştir.

Arsa deęerinin belirlenmesinde altlık teřkil etmesi bakımından blgedeki satıřa sunulmuř arsa emsalleri incelenmiřtir. Elde edilen emsal verileri konumları, imar zellikleri, topoęrafik yapıları ve benzer zellikleri çerçevesinde rapor konusu parsel ile kıyaslanmıř ve parselin deęerine ulařmak iin bu kriterler doęrultusunda dzeltmeler getirilmiřtir. Bu dzeltmeler iliřkin hazırlanan tablolar ařaęıda sunulmuřtur.

Sz konusu tablolarda rapor konusu parselin birim deęerine ulařmak iin emsal tařınmazların satıřa sunulun birim deęerlerine emsal tařınmazların konu parsele oranla olumlu zellikleri iin negatif (-) dzeltme oranları, olumsuz zellikleri iin pozitif (+) dzeltme oranları uygulanmıřtır.

Emsal No	Yzlm (m ²)	İmar Lejantı	Yapılařma Şartları (Emsal)	Satıřa Sunulan Deęeri (TL)	Satıřa Sunulan Birim Deęeri (TL/m ²)	Pazarlık Payı	Gerçeki Birim Deęeri (TL/m ²)	Byklk Dzeltmesi	Proje Geliřtirmeye Uygunluk Dzeltmesi	Konum ve Manzara Dzeltmesi	İmar Verilerine Gre Dzeltme	Dzeltilmiř Birim Deęeri (TL/m ²)
Emsal 1	8.590,00	Konut	0,30	120.000.000,00	13.970	5%	13.271,25	0%	0%	15%	25%	18.579,74
Emsal 2	2.525,00	Konut	0,30	28.000.000,00	11.089	0%	11.089,11	-5%	10%	30%	25%	17.742,57
Emsal 3	1.200,00	Konut	1,00	17.500.000,00	14.583	5%	13.854,17	-10%	25%	15%	0%	18.010,42
Emsal 4	20.000,00	Konut	0,25	260.000.000,00	13.000	5%	12.350,00	5%	0%	15%	25%	17.907,50
Emsal 5	2.500,00	Konut	1,10	45.000.000,00	18.000	10%	16.200,00	-5%	10%	10%	0%	18.630,00
Ortalama Birim Deęeri (TL/m²)												~ 18.175,-

Elde edilen tm bu veriler iřıęında rapor konusu parselin hesap ve takdir edilen KDV hari birim ve toplam deęerleri ařaęıda sunulmuřtur.

Ada No	Parsel No	Yzlm (m ²)	İmar Fonksiyonu	Birim Deęeri (TL/m ²)	KDV Hari Toplam Deęeri (TL)
197	1	10.673,60	Konut Alanı	18.175,00	193.992.680,00 ~193.993.000,00

6.2. Analiz Sonularının Deęerlendirilmesi ve Grř

6.2.1. Farklı Deęerleme Yntemleri Ulařılan Deęerler

Rapor ierięinde yapılan kabul, hesaplama ve takdirlere gre İstanbul İli, Eypsultan İlesi, Gktrk Mahallesi, 197 ada ve 1 parselin deęerine blgede yeterli sayıda emsal veri bulunması sebebiyle tek yntem olan ‘‘Pazar Yaklařımı Yntemi’’ ile ulařılmıř olup 193.992.680,-TL hesap ve takdir edilmiřtir.

6.2.2. Yasal Gereklilikler ve Mevzuata Uyarınca Alınması Gereken İzin ve Belgeler

Sz konusu parsel zerinde yer alan yapı yıkılmıř olup parsel mevcut durumda bořtur.

6.2.3. Gayrimenkulün Devrine İlişkin Görüş

Değerleme konusu gayrimenkul üzerinde satış kabiliyetini/devredilebilirliğine engel teşkil edebilecek herhangi bir takyidat bulunmamaktadır. Rapor konusu gayrimenkulün devri mümkündür.

6.2.4. Gayrimenkulün Fiili Kullanım, Tapu ve Portföy Niteliği Hakkında Görüş

Rapora konu parsel tapu kayıtlarında “Arsa” vasıflı olup üzerinde herhangi bir yapılaşma, ilgili mevzuat gereği alınmış izin ve belge bulunmamaktadır.

28.05.2013 ve 28660 Sayılı Resmi Gazetede yayımlanarak yürürlüğe giren “Gayrimenkul Yatırım Ortaklıklarına İlişkin Esaslar Tebliği (III-48.1)” nin 22. Maddesinin (c) fıkrası “Portföylerine ancak üzerinde ipotek bulunmayan veya gayrimenkulün değerini doğrudan ve önemli ölçüde etkileyecek nitelikte herhangi bir takyidat şerhi olmayan gayrimenkuller ile gayrimenkule dayalı haklar dahil edilebilir. Bu hususta, bu Tebliğin 30 uncu maddesi hükümleri saklıdır.” uyarınca söz konusu taşınmazın gayrimenkul yatırım ortaklığı portföyünde “Arsa” başlığı altında yer almasının uygun olacağı görüş ve kanaatindeyiz.

BÖLÜM 7

DEĞERLEME UZMANININ GÖRÜŞÜ VE SONUÇ

Değerleme konusu gayrimenkul, İstanbul İli, Eyüpsultan İlçesi, Göktürk Mahallesi sınırlarındaki 197 ada 1 no.lu parseldir.

Rapor konusu parselin bulunduğu yer, konumu, civarı, teşekkül tarzı, ulaşım imkânları, parselin cephesi, imar durumu ve yapılaşma şartları gibi tüm özellikleri dikkate alınmış ve bölgede detaylı piyasa araştırması yapılmıştır.

Buna göre rapor konusu parsel için piyasa şartlarına göre hesaplanan ve takdir olunan değer aşağıda tablo olarak sunulmuştur.

	TL	USD
Parselin KDV Hariç Toplam Değeri	193.993.000,-	16.883.638,-
Parselin KDV Dahil Toplam Değeri	228.911.740,-	19.922.693,-

- Rapor tarihi itibarıyla TCMB efektif döviz satış kuru 11,49- TL kullanılmıştır.
- Bu rapor ilgili Sermaye Piyasası Mevzuatı hükümlerine göre hazırlanmıştır.
- Parselin Sermaye Piyasası Mevzuatı çerçevesinde gayrimenkul yatırım ortaklığı portföyünde "Arsa" başlığı altında bulunmasında herhangi bir sakınca olmadığı görüş ve kanaatindeyiz.
- KDV oranları güncel mevzuat doğrultusunda kullanılmıştır.
- Bu sayfa, bu değerlendirme raporunun ayrılmaz parçası olup bağımsız kullanılamaz.
- Rapor kopyalarının kullanımları halinde ortaya çıkabilecek sonuçlardan şirketimiz sorumlu değildir.

Saygılarımızla,

RAPORU HAZIRLAYANLAR		
DEĞERLEME UZMANI	SORUMLU DEĞERLEME UZMANI	SORUMLU DEĞERLEME UZMANI
Kemal AYDIN (SPK Lisans No:410614)	Bülent YAŞAR (SPK Lisans No:400343)	Dilara SÜRME (SPK Lisans No:401437)

EKLER

- Şirketimiz Tarafından Hazırlanmış Son Üç Değerlemeye İlişkin Bilgiler
- Tapu Senedi Sureti ve Tapu Kayıt Belgesi
- İmar Durumu Resmi Yazısı ve Plan Notları
- Uydu Görüntüsü ve Fotoğraflar
- Raporu Hazırlayanların Özgeçmiş, SPK Lisans Belgesi Örnekleri ve Tecrübe Belgeleri