

GAYRİMENKUL DEĞERLEME RAPORU



2021



Bizim Mahalle 1.Etap 2.Kısım Projesi
Halkalı Mahallesi 884 Ada 1 Parsel
Küçükçekmece / İSTANBUL

2021/0436

13.12.2021

Atak Gayrimenkul Değerleme A.Ş.

İş bu rapor, ATAK Gayrimenkul Değerleme A.Ş. ile Emlak Konut GYO A.Ş. arasındaki hak ve yükümlülükleri belirleyen 01.12.2021 tarihli dayanak sözleşmesine istinaden, 13.12.2021 tarihinde, 2021/0436 rapor numarası ile tanzim edilmiştir. Raporu hazırlayan değerlendirme uzmanı Doruk PARS, sorumlu değerlendirme uzmanı Bülent YAŞAR ve sorumlu değerlendirme uzmanı Dilara SÜRMEYEN'in beyanı aşağıda maddeler halinde sıralanmıştır.

BEYANIMIZ

- Bu raporda sunulan bilgiler ve araştırmaların bildiğimiz ve açıkladığımız kadarıyla doğru olduğunu;
- Raporda belirtilen analizlerin, opsiyonların ve sonuçların sadece belirtilen varsayımlar ve koşullarla sınırlı olduğunu;
- Değerleme Uzmanı/Uzmanları olarak değerlendirme konusunu oluşturan mülk ile herhangi bir ilişkimiz olmadığını ve gelecekte ilişkisinin bulunmayacağını;
- Rapor konusu gayrimenkul/gayrimenkuller ile ilgili herhangi bir önyargımızın olmadığını;
- Değerleme ücretimizin raporun herhangi bir bölümüne bağlı olmadığını;
- Değerleme çalışmalarımızı ahlaki kural ve performans standartlarına göre gerçekleştirdiğimizi;
- Değerleme Uzmanı/Uzmanları olarak mesleki eğitim şartlarına haiz olduğumuzu;
- Değerleme Uzmanı/Uzmanları olarak değerlemesi yapılan mülkün yeri ve türü konusunda daha önceden deneyimli olduğumuzu;
- Değerleme olarak mülkü kişisel olarak denetlediğimizi ve ilgili resmi kurumlarda gerekli araştırmaları yapmış olduğumuzu;
- Rapor içeriğinde belirtilen değerlendirme uzmanı/uzmanları dışında hiç kimsenin bu raporun hazırlanmasında mesleki bir yardımda bulunmadığını;
- Değerleme Uzmanı/Uzmanları olarak değer biçilen mülkü ya da ona ilişkin mülkiyet hakkını etkileyen yasal konulardan sorumlu olamayacağımızı;
- Rapor içeriğinde belirtilen analizler ve sonuç değerine giden yolda Uluslararası Değerleme Standartları kriterlerine uyulduğunu

beyan ederiz.

YÖNETİCİ ÖZETİ

RAPOR HAKKINDA GENEL BİLGİLER	
RAPORU TALEP EDEN	Emlak Konut GYO A.Ş.
RAPORU HAZIRLAYAN	Atak Gayrimenkul Değerleme A.Ş.
SÖZLEŞME TARİHİ	01.12.2021
DEĞERLEME TARİHİ	10.12.2021
RAPOR TARİHİ	13.12.2021
RAPOR NO	2021/0436
GAYRİMENKUL HAKKINDA GENEL BİLGİLER	
ADRESİ	Halkalı Mahallesi, Halkalı İstasyon Caddesi, 884 Ada 1 No.lu Parsel üzerinde yer alan Bizim Mahalle 1.Etap 2. Kısım Projesi Küçükçekmece / İSTANBUL
KOORDİNATLARI	41.0245° , 28.7790° - 884/1
TAPU BİLGİLERİ	Emlak Konut Gayrimenkul Yatırım Ortaklığı A.Ş. mülkiyetindeki parselin TAKBİS belgeleri ekte sunulmuş olup raporumuz 4.2. bölümünde detayları aktarılmıştır.
İMAR DURUMU	Küçükçekmece Belediyesi İmar ve Şehircilik Müdürlüğü'nde yapılan incelemelerde rapor konusu taşınmazın 01.11.2019-06.02.2020-25.06.2020 Tasdik Tarihli Halkalı Mahallesi Muhtelif Parseller (Eski 808 Ada 1 Parsel İle 853 Ada 6, 7 Ve 8 Parseller) Ve Tescil Harici Alanlara İlişkin 1/1000 Ölçekli Uygulama İmar Planı" kapsamında olduğu bilgisi alınmıştır. (Bkz. raporun 4.3. bölümü.)
ÇALIŞMANIN TANIMI	Yukarıda lokasyonu belirtilen Bizim Mahalle 1.Etap 2. Kısım Projesi'nin mevcut durumda toplam değeri, tamamlanması durumundaki bugünkü değerinin tespitine yöneliktir. Ayrıca, iş bu rapor, proje kapsamındaki Emlak Konut GYO A.Ş.'nin talep ettiği bağımsız bölümlerin anahtar teslim şartlarını yerine getirilmesi durumundaki değerinin tespiti için hazırlanmıştır.

	TL	USD
Projenin Mevcut Durumuyla KDV Hariç Toplam Değeri	573.463.000,00	41.315.778,10
Projenin Mevcut Durumuyla KDV Dâhil Toplam Değeri	676.686.340,00	48.752.618,16
Projenin Tamamlanması Durumunda Bugünkü Değeri	1.315.481.482,89	94.775.322,97

- Rapor tarihi itibariyle TCMB döviz satış kuru 13,88- TL kullanılmıştır.
- Bu rapor ilgili Sermaye Piyasası Mevzuatı hükümlerine göre hazırlanmıştır.
- Proje, karma olup bünyesindeki üniteler için farklı vergi uygulamaları mevcuttur. Bu sebeple projenin tamamlanması durumunda bugünkü değeri için tek bir KDV oranı uygulanamamıştır. KDV, bağımsız bölüm bazında değerleri talep edilen taşınmazlar için hesaplanmıştır.
- KDV oranları güncel mevzuat doğrultusunda kullanılmıştır.
- Bu sayfa, bu değerlendirme raporunun ayrılmaz parçası olup bağımsız kullanılamaz.
- Rapor kopyalarının kullanımları halinde ortaya çıkabilecek sonuçlardan şirketimiz sorumlu değildir.

RAPORU HAZIRLAYANLAR		
DEĞERLEME UZMANI	SORUMLU DEĞERLEME UZMANI	SORUMLU DEĞERLEME UZMANI
Doruk PARS (SPK Lisans No:407874)	Bülent YAŞAR (SPK Lisans No:400343)	Dilara SÜRME (SPK Lisans No:401437)

Değerleme Uzmanlarının Dayanakları, Öngörülleri ve Kabulleri

- ✓ Bu rapordaki hiçbir yorum söz konusu konular raporun devamında tartışılrsa dahi hukuki konuları, özel araştırma ve uzmanlık gerektiren konuları ve sıradan değerlendirme çalışmasının bilgisinin ötesinde olacak konuları açıklamak niyetiyle yapılmamıştır.
- ✓ Mülk ile ilgili hiçbir bilgide değişiklik yapılmamıştır. Mülkiyet ve resmi tanımlar ile ilgili bilgilerin alındığı makamlar genel olarak güvenilir kabul edilirler. Mülkün genel olarak raporda belirtilenler hariç haciz, ipotek, irtifak hakları vb. gibi takyidatlar dolayısı ile pazarlanmasında bir mani olmadığı kabul edilmiştir. Mülk sahiplerinin sorumluluk sahibi akılcı ve en verimli ve en etkin şekilde hareket edecekleri varsayılmıştır.
- ✓ Bilgi ve belgeler raporda kamu ve kurumlardan elde edilebildiği kadarı ile yer almaktadır. Bilgiler alınan belgelere göre değerlendirilmiştir.
- ✓ Değerlemeci eldeki verilerin doğruluğunu kabul ederek, genel bir değerlendirme çalışması yapmıştır. Aksi belirtilmedikçe büyüklük ve ebatlar ile ilgili bilgilerin doğru olduğu ve mülke herhangi bir tecavüzün var olmadığı kabul edilmiştir.
- ✓ Kullanılan harita, şekil ve çizimler sadece görsel amaçlıdır, rapordaki konuların kavranmasına görsel bir katkısı olması amacıyla kullanılmıştır, Başka hiçbir amaçla güvenilir referans olarak kullanılmamalıdır.
- ✓ Aksi açık olarak belirtilmediği sürece hiçbir olası yer altı zenginliği dikkate alınmamıştır.
- ✓ Bu rapora konu olan projeksiyonlar değerlendirme sürecine yardımcı olması dolayısı ile mevcut piyasa koşullarında ve mevcut talep durumunda stabil bir ekonomi süreci göz önüne alınarak yapılmıştır. Projeksiyonlar değerlendirme uzmanının kesin olarak tahmin edemeyeceği değişen piyasa koşullarına bağlıdır ve değerler değişken şartlardan etkilenmesi olasıdır.
- ✓ Bu raporda mülk üzerindeki mülkiyetler veya taşıma bedelleri göz önüne alınmamış sadece gayrimenkulün kendisi göz önüne alınmıştır.
- ✓ Değerlemeci mülk üzerinde veya yakınında bulunan/bulunmayan/bulunabilecek tehlikeli veya sağlığa zararlı maddeleri tespit etme yeterliliğine sahip değildir. Değer tahmini yapılırken değerlerin düşmesine neden olacak böyle maddelerin var olmadığı öngörülür. Bu konu ile hiçbir sorumluluk kabul edilemez, müşteri istiyorsa bu konuyu incelemek için konu hakkında yetkili ve yeterli bir uzman çalıştırabilir.
- ✓ Konu mülk ile ilgili değerlendirme uzmanının zemin kirliliği etüdü çalışması yapması mümkün değildir. Bu nedenle görüldüğü kadarı ile herhangi bir zemin kirliliği sorunu olmadığı kabul edilmiştir.
- ✓ Çalışmalarda bölge zemini ile ilgili herhangi bir olumsuzluğun olmadığı kabul edilmiştir.
- ✓ Gayrimenkullerde zemin araştırmaları ve zemin kontaminasyonu çalışmaları, "Çevre Jeofiziği" bilim dalının profesyonel konusu içinde kalmaktadır. Değerleme uzmanlarının bu konuda bir ihtisası olmayıp konu ile ilgili detaylı bir araştırma yapılmamıştır. Ancak, yerinde yapılan gözlemlerde gayrimenkulün çevreye olumsuz bir etkisi olduğu gözlemlenmemiştir. Bu nedenle çevresel olumsuz bir etki olmadığı varsayılarak değerlendirme çalışması yapılmıştır.

İçindekiler

BÖLÜM 1	RAPOR, ŞİRKET VE MÜŞTERİ BİLGİLERİ	6
1.1.	Rapor Tarihi ve Numarası	6
1.2.	Rapor Türü	6
1.3.	Raporu Hazırlayanlar	6
1.4.	Değerleme Tarihi	6
1.5.	Dayanak Sözleşmesi	6
1.6.	Raporun Kurul Düzenlemeleri Kapsamında Değerleme Amacıyla Hazırlanıp Hazırlanmadığına İlişkin Açıklama	7
1.7.	Değerleme Konusu Gayrimenkullerin Şirketimiz Tarafından Daha Önceki Tarihlerde Yapılan Son Üç Değerlemeye İlişkin Bilgiler	7
BÖLÜM 2	ŞİRKETİ VE MÜŞTERİYİ TANITICI BİLGİLER	8
2.1.	Değerleme Şirketini Tanıtıcı Bilgiler	8
2.2.	Müşteriyi Tanıtıcı Bilgiler	9
2.3.	Müşteri Taleplerinin Kapsamı ve Varsa Getirilen Sınırlamalar	9
BÖLÜM 3	GENEL VE BÖLGESEL VERİLER	10
3.1.	Türkiye Demografik Veriler	10
3.2.	Ekonomik Durum Genel Değerlendirme	12
3.3.	2021 Yılı II. Çeyrek Gayrimenkul Piyasası	15
3.4.	Gayrimenkulün Bulunduğu Bölgenin Analizi	22
3.4.1	İstanbul İli	22
3.4.2.	Küçükçekmece İlçesi	24
BÖLÜM 4	GAYRİMENKULLER İLE İLGİLİ BİLGİLER	27
4.1.	Çevre ve Konum	27
4.2.	Gayrimenkulün Tapu Kaydı ve Mülkiyet Bilgisi	29
4.2.1.	Gayrimenkulün Takyidat Bilgisi	29
4.3.	Gayrimenkulün İmar Bilgisi	30
4.4.	Parsellerin Son Üç Yıllık Dönemde Mülkiyet Ve Hukuki Durumundaki Değişiklikler	31
4.4.1	Tapu Müdürlüğü İncelemesi	31
4.4.2	Belediye İncelemesi	31
4.4.3.	Kadastro Müdürlüğü İncelemesi	33
4.5.	İlgili Mevzuat Gereği Alınmış İzin ve Belgeler	33
4.6.	Yapı Denetim Kanunu Gereğince Yapılan İncelemeler ve Belgeler	34
4.7.	En Etkin ve Verimli Kullanımı	34

4.8.	Müşterek veya Bölünmüş Kısımların Değerleme Analizi	34
4.9.	Hasılat Paylaşımı, Kat Karşılığı Yöntemi ile Yapılacak Projelerde, Pay Oranları.....	34
4.10.	Gayrimenkul Yatırım Ortaklıklarının Portföyüne Alınması Hakkında Görüş	34
4.11.	Proje İle İlgili Genel Bilgiler	35
4.12.	Gayrimenkullerin Değerine Etki Eden Olumlu - Olumsuz Faktörler.....	36
BÖLÜM 5	DEĞERLEME YÖNTEMLERİ, GENEL TANIMLAR.....	37
5.1.	Değerleme Yöntemleri.....	37
5.1.1.	Pazar Yaklaşımı	37
5.1.2.	Gelir Yaklaşımı.....	38
5.1.3.	Maliyet Yaklaşımı	39
5.1.4.	Geliştirme Amaçlı Mülk Değerlemesi.....	40
BÖLÜM 6	DEĞERLEMEDE KULLANILAN YÖNTEMLERİN ANALİZİ.....	42
6.1.	Pazar Yaklaşımı İle Arsa Değeri Tespiti	42
6.2.	Projenin Maliyet Yaklaşımı İle Mevcut Durum Değeri Tespiti	44
6.3.	Projenin Tamamlanması Durumundaki Bugünkü Değerinin Tespiti	46
6.3.1.	Nakit Akışı Tablosu İçin Kullanılan Veriler, Kabuller ve Varsayımlar.....	46
6.4.	Analiz Sonuçlarının Değerlendirilmesi ve Görüş	48
6.4.1.	Farklı Değerleme Yöntemleri Ulaşılan Değerler.....	49
6.4.2.	Yasal Gereklilikler ve Mevzuata Uyarınca Alınması Gereken İzin ve Belgeler.....	49
6.4.3.	Gayrimenkullerin Devrine İlişkin Görüş.....	49
6.4.4.	Gayrimenkullerin Fiili Kullanım, Tapu ve Portföy Niteliği Hakkında Görüş	49
BÖLÜM 7	DEĞERLEME UZMANININ GÖRÜŞÜ VE SONUÇ.....	50

BÖLÜM 1

RAPOR, ŞİRKET VE MÜŞTERİ BİLGİLERİ

1.1. Rapor Tarihi ve Numarası

Bu rapor, şirketimiz değerlendirme uzmanları tarafından 13.12.2021 tarihinde 2021/0436 rapor numarası ile tanzim edilmiştir.

1.2. Rapor Türü

İş bu rapor, Emlak Konut GYO A.Ş.'nin talebi üzerine İstanbul İli, Küçükçekmece İlçesi, Halkalı Mahallesi 884 ada 1 no.lu parsel üzerinde geliştirilen Bizim Mahalle 1.Etap 2. Kısım Projesi'nin mevcut durumu itibariyle değeri, tamamlanması durumunda bugünkü değeri ile birlikte proje kapsamındaki Emlak Konut GYO A.Ş.'nin talep ettiği bağımsız bölümlerin SPK mevzuatı ve sözleşme gereği anahtar teslim şartlarının yerine getirilmesi durumunda güncel piyasa rayiç değerlerinin tespiti için hazırlanmıştır.

1.3. Raporu Hazırlayanlar

Bu gayrimenkul değerlendirme raporu; gayrimenkul mahallinde yapılan incelemeler sonucunda ilgili kişi – kurum - kuruluşlardan elde edilen bilgilerden faydalanılarak şirketimiz değerlendirme uzmanı Doruk PARS ve sorumlu değerlendirme uzmanları Bülent YAŞAR ve Dilara SÜRMEYEN tarafından hazırlanmıştır.

1.4. Değerleme Tarihi

Bu gayrimenkul değerlendirme raporu, resmi kurum araştırmaları, mahallinde incelemeler ve ofis çalışmaları sonucunda şirketimizin değerlendirme uzmanları tarafından 13.12.2021 tarihinde hazırlanmıştır.

1.5. Dayanak Sözleşmesi

Bu gayrimenkul değerlendirme raporu, Barbaros Mahallesi, Mor Sümbül Sokak No: 7/2 B Ataşehir/İSTANBUL adresindeki Emlak Konut GYO A.Ş. için hazırlanmıştır. Rapor, şirketimiz ile Emlak Konut GYO A.Ş. arasındaki hak ve yükümlülüklerini belirleyen 01.12.2021 tarihli dayanak sözleşmesi hükümlerine bağlı kalınarak hazırlanmıştır.

1.6. Raporun Kurul Düzenlemeleri Kapsamında Değerleme Amacıyla Hazırlanıp Hazırlanmadığına İlişkin Açıklama

Bu rapor, Emlak Konut GYO A.Ş. talebine istinaden, Şirket portföyünde bulunan projenin Sermaye Piyasası Kurulu'nun Düzenlemeleri Kapsamında (Sermaye Piyasası Kurulu'nun III-62.3 sayılı "Sermaye Piyasasına Faaliyette Bulunacak Gayrimenkul Değerleme Kuruluşları Hakkında Tebliğ" hükümleri ile aynı tebliğin ekinde yer alan "Değerleme Raporlarında Bulunması Gereken Asgari Hususlar", 01.02.2017 tarih Seri III-62.1 sayılı Sermaye Piyasasında Değerleme Standartları Hakkında Tebliğ" doğrultusunda Sermaye Piyasası Kurulu Karar Organı'nın 22.06.2017 tarih ve 25/856 sayılı kararı ile Uluslararası Değerleme Standartları 2017 doğrultusunda, Sermaye Piyasası Kurulu'nun III-62.3 sayılı tebliğin 1. Maddesinin 2. Fıkrası kapsamında) hazırlanmıştır.

1.7. Değerleme Konusu Gayrimenkullerin Şirketimiz Tarafından Daha Önceki Tarihlerde Yapılan Son Üç Değerlemeye İlişkin Bilgiler

Değerleme konusu gayrimenkullerin daha önce tarafımızca Sermaye Piyasası Kurulu Düzenlemeleri Kapsamında hazırlanan değerlendirme raporlarına ait bilgiler rapor eklerimizde sunulmuştur.

BÖLÜM 2

ŞİRKETİ VE MÜŞTERİYİ TANITICI BİLGİLER

2.1. Değerleme Şirketini Tanıtıcı Bilgiler

ÜNVANI	: Atak Gayrimenkul Değerleme A.Ş.
ADRESİ	: İçerenköy Mahallesi Kayışdağı Caddesi Günbey Plaza No:80/3 Kat:2 D:3 Ataşehir / İstanbul
İLETİŞİM	: 0 216 573 96 96 (Tel) 0 216 577 75 34 (Faks) info@atakgd.com.tr (e-posta)
KURULUŞ TARİHİ	: 14.04.2011
SERMAYESİ	: 300.000,-TL
TİCARET SİCİL NO'SU	: 773409 (İstanbul Ticaret Sicil Memurluğu)
FAALİYET KONUSU	: Yürürlükteki mevzuat çerçevesinde her türlü resmi, özel, gerçek ve tüzel kuruluşlara ait her türlü gayrimenkullerin, gayrimenkul projelerinin ve gayrimenkule dayalı hak ve faydaların belirli bir tarihteki muhtemel değerlerinin bağımsız ve tarafsız olarak takdiri, bu değerleri etkileyen gayrimenkullerin niteliği, piyasa ve çevre koşullarını analiz ederek, ulusal ve uluslararası alanda kabul görmüş değerlendirme standartları ve esasları çerçevesinde değerlendirme raporlarını hazırlamak.
İZİNLER/YETKİLERİ	: Atak Gayrimenkul Değerleme A.Ş. Sermaye Piyasası Kurulu'nun 17/02/2001 tarihli ve 24491 sayılı Resmi Gazete'de Seri: VIII, No: 35 ile yayımlanan "Sermaye Piyasası Mevzuatı Çerçevesinde Gayrimenkul Değerleme Hizmeti Verecek Şirketler İle Bu Şirketlerin Kurulca Listeye Alınmalarına İlişkin Esaslar Hakkında Tebliğ" çerçevesinde, gayrimenkul değerlendirme hizmeti vermek üzere konunun görüşüldüğü Kurul Karar Organı'nın 16.02.2012 tarih ve 7 sayılı toplantısında uyarınca Sermaye Piyasası Kurulunca Listeye alınmıştır. Ayrıca Bankacılık Düzenleme ve Denetleme Kurulu'nun 05.06.2014 tarih ve 5888 sayılı Kararı ile Şirketimize "Bankalara Değerleme Hizmeti Verecek Kuruluşların Yetkilendirilmesi ve Faaliyetleri Hakkında Yönetmelik'in 11. Maddesi'ne istinaden bankalara Yönetmeliğin 4. Maddesi kapsamına giren "gayrimenkul, gayrimenkul projesi veya gayrimenkule bağlı hak ve faydaların değerlemesi" hizmeti verme yetkisi verilmiştir.

2.2. Müşteriyi Tanıtıcı Bilgiler

ÜN VAN I	: Emlak Konut Gayrimenkul Yatırım Ortaklığı A.Ş.
ADRESİ	: Barbaros Mahallesi Mor Sümbül Sokak No:7/2B Ataşehir / İSTANBUL
İLETİŞİM	: 0 216 579 15 15 (Tel) 0 216 456 48 75 (Faks) info@emlakkonut.com.tr (e-posta)
KURULUŞ TARİHİ	: 1953 Yılında kurulmuştur.
FAALİYET KONUSU	: Şirket, SPK'nın gayrimenkul yatırım ortaklıklarına ilişkin düzenlemelerinde yazılı amaç ve konularla iş tugal etmek ve esas olarak gayrimenkullere, gayrimenkullere dayalı sermaye piyasası araçlarına, gayrimenkul projelerine ve gayrimenkullere dayalı haklara yatırım yapmak üzere ve kayıtlı sermayeli olarak kurulmuş halka açık anonim ortaklıktır.
HALKA ARZ TARİHİ	: 02.12.2010
GYO TESCİL TARİHİ	: 22.07.2002
SERMAYESİ	: 3.800.000.000,-TL (Ödenmiş Sermayesi)
PORTFÖY BİLGİLERİ	: Türkiye'nin çeşitli bölgelerinde yer alan muhtelif gayrimenkuller

HALKA AÇIKLIK ORANI : % 50,66

2.3. Müşteri Taleplerinin Kapsamı ve Varsa Getirilen Sınırlamalar

İş bu rapor, Emlak Konut GYO A.Ş.'nin talebi üzerine İstanbul İli, Küçükçekmece İlçesi, Halkalı Mahallesi 884 ada 1 no.lu parsel üzerinde geliştirilen Bizim Mahalle 1.Etap 2. Kısım Projesi'nin mevcut durumu itibariyle değeri, tamamlanması durumunda bugünkü değeri ile birlikte proje kapsamındaki Emlak Konut GYO A.Ş.'nin talep ettiği bağımsız bölümlerin SPK mevzuatı ve sözleşme gereği anahtar teslim şartlarının yerine getirilmesi durumunda güncel piyasa rayiç değerlerinin tespiti için hazırlanmıştır.

Değerleme raporuyla ilgili tarafımıza müşteri tarafından getirilen herhangi bir sınırlama bulunmamaktadır.

BÖLÜM 3

GENEL VE BÖLGESEL VERİLER

3.1. Türkiye Demografik Veriler¹

Türkiye'de ikamet eden nüfus, 31 Aralık 2020 tarihi itibarıyla bir önceki yıla göre 459 bin 365 kişi artarak 83 milyon 614 bin 362 kişiye ulaştı. Erkek nüfus 41 milyon 915 bin 985 kişi olurken, kadın nüfus 41 milyon 698 bin 377 kişi oldu. Diğer bir ifadeyle toplam nüfusun %50,1'ini erkekler, %49,9'unu ise kadınlar oluşturdu.

Adrese Dayalı Nüfus Kayıt Sistemi (ADNKS) sonuçlarına göre ülkemizde ikamet eden yabancı nüfus(1) bir önceki yıla göre 197 bin 770 kişi azalarak 1 milyon 333 bin 410 kişi oldu. Bu nüfusun %49,7'sini erkekler, %50,3'ünü kadınlar oluşturdu.

Yıllık nüfus artış hızı 2019 yılında binde 13,9 iken, 2020 yılında binde 5,5 oldu.



Türkiye'de 2019 yılında %92,8 olan il ve ilçe merkezlerinde yaşayanların oranı, 2020 yılında %93 oldu. Diğer yandan belde ve köylerde yaşayanların oranı %7,2'den %7'ye düştü.

İstanbul'un nüfusu, bir önceki yıla göre 56 bin 815 kişi azalarak 15 milyon 462 bin 452 kişiye düştü. Türkiye nüfusunun %18,49'unun ikamet ettiği İstanbul'u, 5 milyon 663 bin 322 kişi ile Ankara, 4 milyon 394 bin 694 kişi ile İzmir, 3 milyon 101 bin 833 kişi ile Bursa ve 2 milyon 548 bin 308 kişi ile Antalya izledi.

Bayburt, 81 bin 910 kişi ile en az nüfusa sahip olan il oldu. Bayburt'u, 83 bin 443 kişi ile Tunceli, 96 bin 161 kişi ile Ardahan, 141 bin 702 kişi ile Gümüşhane ve 142 bin 792 kişi ile Kilis takip etti.

En fazla nüfusa sahip ilk 5 ilin cinsiyete göre dağılımı, 2020

İller	Toplam	Erkek	Kadın	Toplam nüfus içindeki oranı (%)		
				Toplam	Erkek	Kadın
İstanbul	15 462 452	7 750 836	7 711 616	18,49	18,49	18,49
Ankara	5 663 322	2 805 877	2 857 445	6,77	6,69	6,85
İzmir	4 394 694	2 187 226	2 207 468	5,26	5,22	5,29
Bursa	3 101 833	1 550 767	1 551 066	3,71	3,70	3,72
Antalya	2 548 308	1 281 943	1 266 365	3,05	3,06	3,04

¹ Demografik veriler TÜİK'nun yayınlamış olduğu Adrese Dayalı Nüfus Kayıt Sistemi Sonuçları raporundan alınmıştır.

Nüfus piramitleri, nüfusun yaş ve cinsiyet yapısında meydana gelen değişimi gösteren grafikler olarak tanımlanmaktadır. Türkiye'nin 2007 ve 2020 yılı nüfus piramitleri karşılaştırıldığında, doğurganlık ve ölümlülük hızlarındaki azalmaya bağlı olarak, yaşlı nüfusun arttığı ve ortanca yaşın yükseldiği görülmektedir.

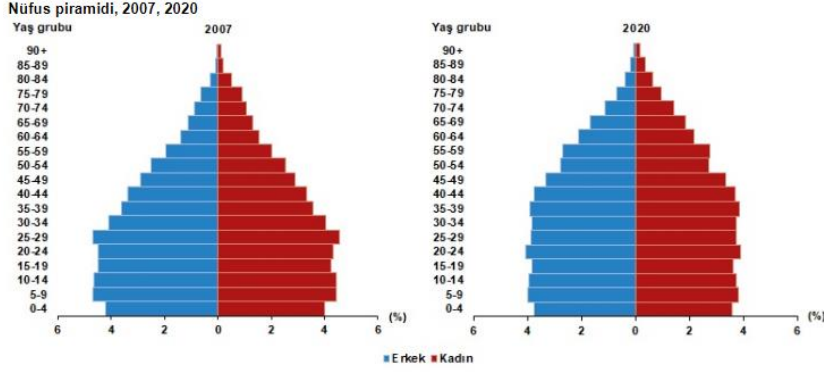

Ortanca yaş, yeni doğan bebekten en yaşlıya kadar nüfusu oluşturan kişilerin yaşları küçükten büyüğe doğru sıralandığında ortada kalan kişinin yaşıdır. Ortanca yaş aynı zamanda nüfusun yaş yapısının yorumlanmasında kullanılan önemli göstergelerden biridir.

Türkiye'de 2019 yılında 32,4 olan ortanca yaş, 2020 yılında 32,7'ye yükseldi. Cinsiyete göre incelendiğinde, ortanca yaşın erkeklerde 31,7'den 32,1'e, kadınlarda ise 33,1'den 33,4'e yükseldiği görüldü.

Ortanca yaşın illere göre dağılımına bakıldığında, Sinop'un 41,4 ile en yüksek ortanca yaş değerine sahip olduğu görüldü. Sinop'u, 40,6 ile Balıkesir ve Kastamonu izledi. Diğer yandan 20,4 ile Şanlıurfa en düşük ortanca yaşa sahip il oldu. Şanlıurfa'yı, 21,2 ile Şırnak ve 22,3 ile Ağrı takip etti.

Çalışma çağı olarak tanımlanan 15-64 yaş grubundaki nüfusun oranı, 2007 yılında %66,5 iken 2020 yılında %67,7 oldu. Diğer yandan çocuk yaş grubu olarak tanımlanan 0-14 yaş grubundaki nüfusun oranı %26,4'ten %22,8'e gerilerken, 65 ve daha yukarı yaştaki nüfusun oranı ise %7,1'den %9,5'e yükseldi.

Çalışma çağındaki birey başına düşen çocuk ve yaşlı birey sayısını gösteren toplam yaş bağımlılık oranı, 2019 yılında %47,5 iken 2020 yılında %47,7'ye yükseldi.

Ekonomik olarak aktif olan birey başına düşen çocuk sayısını ifade eden çocuk bağımlılık oranı, %34,1'den, %33,7'ye gerilerken, çalışan birey başına düşen yaşlı birey sayısını ölçen yaşlı bağımlılık oranı ise %13,4'ten %14,1'e yükseldi. Diğer bir ifadeyle, Türkiye'de 2020 yılında, çalışma çağındaki her 100 kişi, 33,7 çocuğa ve 14,1 yaşlıya bakmaktadır.

Nüfus yoğunluğu olarak tanımlanan "bir kilometrekareye düşen kişi sayısı", Türkiye genelinde 2019 yılına göre 1 kişi artarak 109 kişiye yükseldi. İstanbul, kilometrekareye düşen 2 bin 976 kişi ile nüfus yoğunluğu en yüksek olan ilimiz oldu. İstanbul'dan sonra 553 kişi ile Kocaeli ve 366 kişi ile İzmir nüfus yoğunluğu en yüksek olan iller oldu.

Diğer yandan nüfus yoğunluğu en az olan il ise bir önceki yılda olduğu gibi, kilometrekareye düşen 11 kişi ile Tunceli oldu. Tunceli'yi 20 kişi ile Ardahan ve Erzincan illeri izledi.

Yüz ölçümü büyüklüğünde ilk sırada yer alan Konya'nın nüfus yoğunluğu 58, en küçük yüz ölçümüne sahip Yalova'nın nüfus yoğunluğu ise 326 olarak gerçekleşti.

3.2. Ekonomik Durum Genel Değerlendirme²

Koronavirüs salgınına karşı küresel ölçekteki kapanma önlemlerinin kademeli şekilde gevşetilmesi, salgın boyunca alınan ve çoğunluğu hâlen devam eden ekonomik ve finansal destekleyici tedbirler ve takip eden dönemde aşı konusundaki gelişmelerin katkısıyla, 2020 yılı ikinci yarısından itibaren küresel iktisadi faaliyette toparlanma eğilimi başlamıştır. Bu doğrultuda 2020 yılı Ekim ayından bu yana gelişmekte olan ülke (GOÜ) hisse senedi piyasaları ve zaman zaman dalgalanma göstermekle birlikte tahvil piyasalarına portföy girişi yaşanmıştır. Gelişmiş ülkeler ile Türkiye ve emsal ülkeler başta olmak üzere GOÜ borsaları karantina önlemlerinin azaltılmaya başladığı Mayıs 2020'den bu yana olumlu performans sergilemiştir. Diğer yandan, salgının ve salgın döneminde sağlanan mali desteklerin etkisi ile artan reel sektör ve kamu sektörünün yüksek borçluluğu hem gelişmiş ülkelerde hem GOÜ'lerde birer kırılma unsuru olarak ön plana çıkmıştır.

Yurt içi iktisadi faaliyet 2020 yılının üçüncü çeyreğinden itibaren iç talepte daha belirgin olmak üzere, güçlü bir toparlanma kaydetmiştir. Kredilerdeki ivmelenme iç talep kanalıyla ithalatı artırmıştır. Öte yandan, 2020 yılı ikinci yarısında ihracatta görülen artış eğilimi, küresel büyüme görünümünün kademeli şekilde iyileşmesi ve önemli ticaret ortaklarımızın bulunduğu Avrupa ülkelerinde salgın kaynaklı kısıtlamaların daha ziyade hizmetler sektörüyle sınırlı kalmasıyla 2021 yılı Ocak-Nisan dönemi itibarıyla devam etmiştir. Sanayi üretimindeki güçlü seyre karşın, salgının yayılımının devam etmesi başta turizm olmak üzere hizmet sektöründeki toparlanmayı sınırlamaktadır. Güçlü seyreden iç talebin yanı sıra ithalat fiyatlarındaki artış da dış dengeyi olumsuz etkilemektedir.

² T.C.M.B Finansal İstikrar Mayıs 2021 raporlarından derlenmiştir.

Buna karşın, ihracattaki güçlü artış eğilimi, altın ithalatındaki belirgin gerileme ve finansal koşullardaki sıkılaştırmanın etkisiyle kredilerde gözlenen yavaşlama cari işlemler hesabında öngörülen iyileşmeyi desteklemektedir. İstihdamı korumaya yönelik tedbirler salgının işgücü piyasası üzerindeki olumsuz etkilerini sınırlandırırken, işgücüne katılım oranındaki yükselme eğilimi son aylarda işsizlik oranını artırıcı etki yapmaktadır. Uluslararası emtia fiyatlarındaki artışların yanı sıra talep ve maliyet unsurları, bazı sektörlerdeki arz kısıtları ve enflasyon beklentilerindeki yüksek seviyeler, fiyatlama davranışları ve enflasyon görünümü üzerinde risk oluşturmaya devam etmektedir.

2020 yılı son çeyreğinden itibaren sıkılaştırılan para politikası ve salgına yönelik tedbirler kapsamında gerçekleştirilen kredi kampanyalarının son bulması ile birlikte kredi büyümesi son Rapor döneminden itibaren düşüş eğilimine girmiştir. 2020 yılı Eylül ayı ile karşılaştırıldığında 2021 yılı Nisan ayı itibarıyla kur etkisinden arındırılmış yıllık (KEA) toplam kredi büyümesi yüzde 25'ten yüzde 13'e, KEA ticari kredi büyümesi de yüzde 19'dan yüzde 8'e gerilemiştir. Bireysel kredi büyüme oranı ise 2020 yılı Eylül ayında yüzde 50'yi aşmış ve 2021 yılı Nisan ayında yüzde 34 seviyesinde gerçekleşmiştir. Kredi büyümesine ilişkin yakın dönem eğilimler göz önünde bulundurulduğunda, mevcut sıkı parasal duruşun krediler üzerindeki yavaşlatıcı etkisinin önümüzdeki dönemde belirginleşmesi ve yaz aylarında baz etkilerinin de devreye girmesiyle yıllık kredi büyüme oranlarının gerilemeye devam etmesi beklenmektedir.

Mevcut Rapor döneminde reel sektörün yabancı para (YP) açık pozisyonundaki gerileme YP mevduatlardaki artış ve YP borçlarda devam eden düşüş kaynaklı olarak devam etmiştir. Sektörün kısa vadeli döviz pozisyonu fazlası ise 2020 yılı başından bu yana hızlı şekilde artarak 2021 yılı Şubat ayında yaklaşık 26 milyar ABD doları seviyesine ulaşmış, kısa vadeli YP varlıkların kısa vadeli yükümlülükleri karşılama oranı yüzde 127 seviyesine çıkmıştır. YP pozisyonuna ilişkin söz konusu göstergelerde süregelen iyileşme reel sektör firmalarının mali bünyelerinin kur gelişmelerine karşı dayanıklılığını artırmaktadır. Aynı dönemde, salgın kaynaklı olarak artan finansman ihtiyacının bankacılık sektörü tarafından TL cinsi olarak etkin bir şekilde karşılanması ve kur artışının YP borç stoku üzerindeki etkisi ile reel sektör finansal borçlarının GSYİH'ye oranı yüzde 57'den yüzde 63'e yükselmiştir. Buna karşın, Türkiye'de reel sektör borçluluk oranı 2020 yılı üçüncü çeyreği itibarıyla GOÜ, G20 ve dünya ortalamalarının gerisinde seyretmeye devam etmiştir.

Salgın dönemine özgü uygun koşullu kredi kampanyalarının akabinde kredi koşullarının sıkılaşması ve azalan ihtiyati nakit ve nakit benzeri varlık tutma tercihinin belirleyici etkileriyle hanehalkı finansal varlık ve yükümlülüklerinin büyümesi mevcut Rapor döneminde yavaşlamıştır. Söz konusu dönemde yükümlülük büyümesine en büyük katkı görece güçlü bir artış sergileyen ihtiyaç kredisi ve bireysel kredi kartı hareketlerinden gelirken; varlık kalemi üzerinde tasarruf mevduatı, hisse senedi ve kıymetli maden tercihleri belirleyici olmuştur. 10 yıllık ortalaması yüzde 47 seviyesinde bulunan hanehalkı finansal kaldıraç oranının son yıllarda gösterdiği kademeli düşüş eğilimi salgın döneminde sona ermiş, kaldıraç oranı mevcut Rapor döneminde yüzde 36 seviyesinde yatay bir seyir izlemiştir. Diğer taraftan, Türkiye’de yüzde 18 civarında olan hanehalkı borcunun GSYİH’ye oranı, yüzde 51 seviyesindeki GOÜ ortalamasının altında seyretmeye devam etmektedir. Genel Değerlendirme 2 Salgının firmaların nakit akışı ve hanehalkının borç ödeme kapasitesi kanalıyla bankacılık sektörü aktif kalitesi görünümü üzerindeki olası etkileri, alınan kapsamlı politika tedbirleriyle sınırlandırılmıştır. Kredi taksitlerinin ötelenmesi, TGA ve yakın izlemedeki krediler için gecikme sürelerinin belirlenen bir dönem için uzatılması, KGF teminatlı krediler gibi tedbir ve uygulamalar sonucu TGA bakiyesi yataya yakın seyretmiş, kredi bakiyesi kuvvetli bir şekilde artmış ve sektörün TGA oranı 2021 yılı Mart ayı itibarıyla yüzde 3,8 seviyesine gerilemiştir.

Bankacılık sektörünün kısa ve uzun vadeli likidite pozisyonları güçlü görünümünü korumaktadır. Likidite karşılama oranları (LKO) yasal alt limitlerin oldukça üstünde olup, sektörün kredi/mevduat (K/M) oranı 2021 yılı Nisan ayı itibarıyla yüzde 100 seviyesinde dengeli bir seyir izlemektedir. Mevcut Rapor döneminde küresel ve yurt içi gelişmelere bağlı olarak artan risk primine karşın bankalar yurt dışı borçlanma piyasasında sendikasyon kredilerini önceki yılın aynı dönemine göre benzer maliyetlerle ve yüzde 100’ün üzerinde yenilemektedir.

Bankacılık sektörü kârlılığında mevcut Rapor döneminde görülen gerilemede, net ücret ve komisyon gelirleri ile artan fonlama maliyetleri üzerinden net faiz gelirlerindeki düşüş etkili olmuştur. Aktif-pasif vade farkı ve 2020 yılında kullanılan düşük faizli krediler kaynaklı olarak net faiz gelirlerinde görülen düşüş, güçlü kredi büyümesi kaynaklı hacim etkisiyle bir miktar dengelenmiştir. 2021 yılı ilk çeyreğinde net ücret ve komisyon gelirleri kârlılığı desteklerken, önümüzdeki dönemde kredilerdeki yeniden fiyatlandırma sürecinin devamıyla birlikte net faiz marjı kanalından gelen kârlılığı sınırlayıcı etkinin hafifleyeceği öngörülmektedir. Bankacılık sektörü sermaye yapısı güçlü görünümünü korumaktadır.

Finansal İstikrar Raporunun temel göstergeler kullanılarak hesaplanan Makrofinansal Görünüm Endeksi, 2020 yılı ilk yarısında küresel salgının olumsuz etkileri sonucunda geriledikten sonra izleyen dönemde kademeli şekilde toparlanarak 2021 yılı ilk çeyreği itibarıyla tarihsel ortalamasının üzerine çıkmıştır (Grafik I.1).

Grafik I.1: Makrofinansal Görünüm Endeksi (Standardize Endeks ve Katkılar)

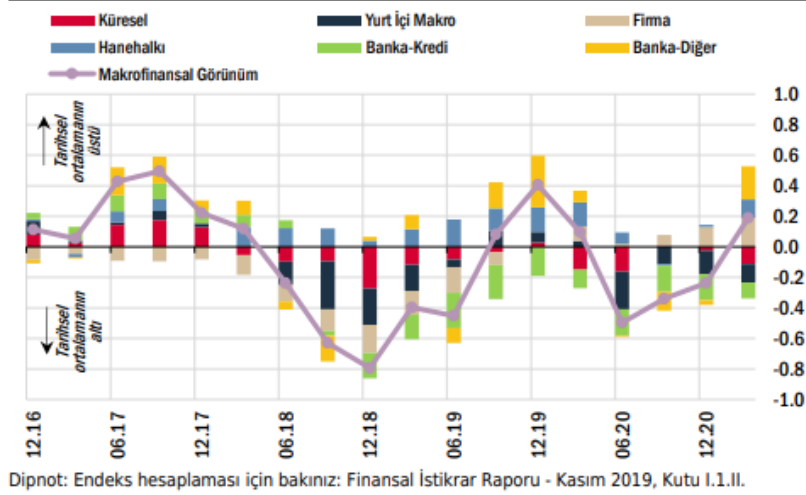

Son iki çeyrek itibarıyla krediler ve bankacılık sistemi bilanço sağlamlık göstergeleri ile firma kesimi ve hanehalkı finansal gelişmeleri daha destekleyici bir konumda olmuştur. Küresel finansal koşullar bu dönemde olumsuz yönde gelişirken, yurt içi makroekonomik ortam iktisadi faaliyette kaydedilen güçlü seyir ile bir miktar iyileşirken enflasyon ve cari dengeye yönelik riskler önemini korumuştur. Yılın geri kalanında sıkı parasal duruşun etkilerinin belirginleşmesiyle cari dengede ve enflasyon görünümünde beklenen iyileşme makrofinansal istikrarı destekleyecektir. Fiyatlar genel düzeyinde sağlanacak istikrar, ülke risk primlerinde düşüş, ters para ikamesinin başlaması, döviz rezervlerinin artış eğilimine girmesi ve finansman maliyetlerinin kalıcı olarak gerilemesi yoluyla önümüzdeki dönemde makroekonomik ve finansal istikrarı olumlu etkileyecektir.

3.3. 2021 Yılı II. Çeyrek Gayrimenkul Piyasası³

2021 ikinci çeyrekte dünya genelinde COVID-19 salgını hız keserken, ülkeden ülkeye ayrışma olsa da aşılamanın yaygınlaştığı görülmüştür. Bununla birlikte, bazı ülkelerde delta varyantı kaynaklı olarak vaka sayılarının artışı hızlanırken, bazı ürünlerin üretiminde aksamalar yaşanmıştır.

⁴ GYODER Gösterge Türkiye Gayrimenkul Sektörü 2021 2.Çeyrek Raporundan derlenmiştir.

Öte yandan, ikinci çeyrekte küresel ölçekte artan enflasyonist riskler gelişmekte olan ekonomilerin para politikası faizlerinde normalleşmeyi getirmiştir. Bazı gelişmekte olan ekonomilerde faizler artırılırken, piyasalarda belirsizliklerin azalmasına bağlı oynaklıklar gerilemiştir.

Ancak, Haziran ayının sonlarına doğru bazı ekonomilerde delta varyantı ile COVID-19 yeni vaka sayılarında hızlanma yaşanırken, risk iştahında kırılgan bir görünüm ortaya çıkmıştır.

Küresel eğilimlerle uyumlu olarak, Türkiye’de aşılama hızlanırken, COVID-19 vaka sayıları yavaşlamıştır. Temmuz ayında ise yine küresel eğilimlerle uyumlu olarak delta varyantlı COVID-19 vaka sayılarında hızlı artışlar yaşanmıştır. İlk çeyrek büyüme verileri salgın süresince sunulan parasal ve mali desteklerin devam eden etkisi ve yurtdışı talebin gücünü artırarak koruması ile güçlü bir performansa işaret etmiştir. 2021 yılı ilk çeyrekte gayri safi yurtiçi hasıla (GSYH) güçlü büyüme kaydetmiştir. Takvim ve mevsim etkisinden arındırılmış verilere göre GSYH bir önceki döneme göre %1,7 büyürken, takvim etkisinden arındırılmış yıllık büyüme hızı %7,3, arındırılmamış verilerde %7 olarak gerçekleşmiştir. Bu sonuçlarla yıllıklandırılmış büyüme performansı %1,8’den %2,4’e hızlanmıştır. Dolar bazında GSYH ise 2020 sonundaki 717,4 milyar dolardan 728,5 milyar dolara yükselmiştir. Harcamalar tarafında büyümeye en yüksek katkı özel sektör tüketiminden gelirken, faaliyet kollarının tamamında yıllık olarak büyüme kaydedilmiştir.

Harcamalar Yöntemiyle Cari Fiyatlarla Gayri Safi Yurtiçi Hasıla

Yıl	GSYH (milyon TL)	Kişi Başı Gelir (TL)	GSYH (milyon Dolar)	Kişi Başı Gelir (Dolar)	Büyüme** (%)	Yıl İçi Ortalama Kur (Dolar/TL)
2015	2.350.941	30.056	861.467	11.085	6,10	2,73
2016	2.626.560	33.131	862.744	10.964	3,30	3,04
2017	3.133.704	39.019	852.618	10.696	7,50	3,68
2018	3.758.316	46.167	797.124	9.792	3,00	4,71
2019	4.320.191	52.316	760.778	9.213	0,90	5,68
2020	5.047.909	60.537	717.049	8.599	1,80	7,04
2021*	1.386.347	-	188.065	-	7,00	7,37

GSYH Kümülatif olarak baktığımızda 4. çeyrek sonu itibarıyla zincirlenmiş hacim endeksi olarak (2009=100) bir önceki yılın aynı dönemine göre %1,76 arttı.

Kaynak: TÜİK

*1.Çeyrek sonu verisidir.

**Zincirlenmiş hacim endeksi olarak (2009=100)

2021 ikinci çeyreğe ilişkin öncü veriler ekonomideki yavaşlamanın sınırlı olduğuna işaret etmektedirler. Sanayi üretimi Nisan ayında %0,8 daraldıktan sonra Mayıs ayında %1,3 büyümüştür. Aynı dönemde perakende satışlarda sırasıyla %5,8 ve %6,1 oranında düşüşler yaşanmıştır. Öte yandan, ciro endeksleri Nisan’da %1,3 daralırken, Mayıs ayında %3,3 artmıştır. İşgücü piyasasında ise salgın ve kısıtlama tedbirleri nedeniyle karışık bir tablo ortaya çıkmıştır.

Mevsimsellikten arındırılmış verilere göre 2021 Mart'ta %13,2 olan işsizlik oranı Nisan'da %13,8'e yükseldikten sonra Mayıs'ta yeniden %13,2'ye inmiştir.

Geniş tanımlı işsizlik göstergeleri Mayıs ayında hafif gerilese de yüksek seviyesini korumuştur. Nisan ve Mayıs ayının ilk yarısındaki kapanma tedbirleri iç talepte yavaşlamaya işaret etse de Haziran ayındaki normalleşme süreci iç talebi desteklemiştir. Bu sonuçlarla imalat sanayi satın alma yöneticileri endeksi (PMI), kapasite kullanım oranı, güven endeksleri ve bankacılık sektörü kredi hacmi Haziran ve Temmuz ilk ayı sonuçları, iç talepteki zayıflamanın sınırlı kaldığını, dış talebin ekonomik aktiviteyi desteklemeye devam ettiğini teyit etmiştir.

2021 ikinci çeyrekte döviz kuru gelişmeleri ve küresel emtia fiyatlarının tetiklediği birikimli maliyetlerle enflasyonda dalgalı bir seyir gözlenmiştir. 2021 Mart'ta %16,2 olan genel tüketici fiyatları endeksi (TÜFE) yıllık enflasyonu Nisan'da %17,1'e yükseldikten sonra Mayıs ayında %16,6'ya inmiştir. Ancak Haziran'da yeniden hızlanarak %17,5'e çıkmıştır. Aynı dönemde çekirdek enflasyon (C endeks) %16,9'dan Nisan'da %17,8'e yükselmiş, Mayıs'ta %17,0'a inmiştir. Haziran'da ise %17,5 seviyesinde gerçekleşmiştir. 2021 Mart'ta %31,2 olan genel yurtiçi üretici fiyatları endeksi (Yi-ÜFE) yıllık enflasyonu ikinci çeyrekte kesintisiz yükselmiş ve Haziran itibarıyla %42,9 değerini almıştır. Önümüzdeki dönemde maliyet unsurlarının yanında kamu fiyat ayarlamaları, birikimli maliyetler ve yüksek beklentiler enflasyonda yukarı yönlü riskleri canlı tutmaktadır.

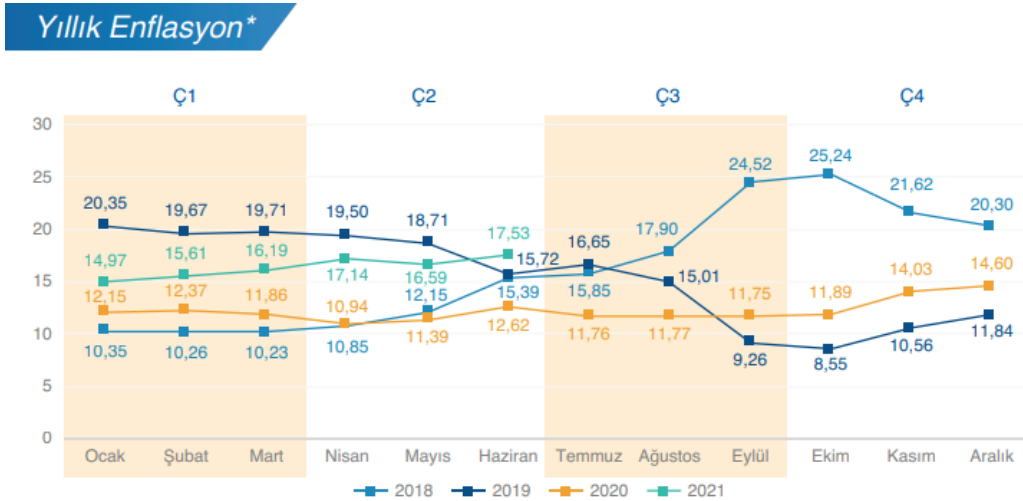

Tüketici fiyat endeksi'nde (TÜFE) 2021 yılı Haziran ayında bir önceki aya göre %1.94, bir önceki yılın Aralık ayına göre %8,5, bir önceki yılın aynı ayına göre %17,53 ve on iki aylık ortalamalara göre %14,55 artış gerçekleşti.

Kaynak: TÜİK
*Bir önceki yılın aynı ayına göre değişim

Konut

Enflasyon görünümü üzerindeki yukarı yönlü riskler nedeniyle TCMB Mart ayından bu yana politika faizini %19,0 seviyesinde sabit tutarken, enflasyonda belirgin düşüş sağlanana kadar mevcut duruşun kararlılıkla sürdürüleceği yinelenmiştir. Bununla birlikte TCMB, Temmuz ayı başında parasal aktarım mekanizmasının etkinliğinin artırılması amacıyla yabancı para zorunlu karşılıklarda önemli değişikliklere gitmiştir. Aynı zamanda Temmuz başında Bankacılık Düzenleme ve Denetleme Kurulu ilgili kurumlarla koordineli olarak bir dizi makro ihtiyati tedbir adımı atmıştır.

2021 yılı ikinci çeyrek konut satışları, bir önceki çeyreğe göre yaklaşık %10,2 oranında bir artış göstererek 289.760 adet olmuştur. Konut satışlarında geçen yılın aynı dönemine göre ise %2,1 artış gözlemlenmiştir.

İlk satışlar bir önceki çeyreğe göre %8,9 oranında artış göstermiş ve 87.508 adet olarak gerçekleşmiştir. Bu veri, ilk satışların çeyreklik bazda en düşük ikinci verisi olmuştur. İkinci el satışlarda %10,7 artış görülmüş olup ikinci çeyrekte 202.252 adet ikinci el konut el değiştirmiştir. İlk satışların toplam satışlar içerisindeki oranı ise %30,2'ye gerilemiştir. Konut kredisi faiz oranlarında sınırlı bir gerileme görülmesine karşın ikinci çeyrekte ipotekli satışlarda bir önceki çeyreğe göre %20,6 artış görülmüştür. 56.952 adet konut ipotekli olarak satılırken diğer satışlar 232.808 adet olarak gerçekleşmiştir. Geçen yılın aynı dönemine göre ise konut kredisi faiz oranlarında indirimlerin başladığı haziran ayındaki ipotekli satışların da etkisiyle, ipotekli satışlarda %58,5 gerileme görülürken diğer satışlar %58,7 artış kaydetmiştir.

Konut fiyatları nisan ayında veri tarihindeki en yüksek artış olan %32,39'a ulaşmış olup baz etkisinin devreye girmesiyle mayıs ayı itibarıyla %29,07'ye gerilemiştir. Yeni konut fiyat endeksi ise mayıs ayında %32,27 olmuştur. Bununla birlikte, mayıs ayı itibarıyla, reel olarak konut fiyatlarının getirisi %10,7'ye, yeni konut fiyatlarında %13,4'e gerilemiştir. Yabancılara yapılan satışlar ise bir önceki çeyreğe göre %7,2 oranında artış kaydetmiştir. İkinci çeyrekte yabancılara 10.601 adet, ilk altı aylık dönemde ise 20.488 adet satış gerçekleşmiştir. Her iki veri de veri setindeki en yüksek satış sayıları olmuştur. İkinci çeyrekte yabancılara yapılan konut satışlarında ilk sırada %48,0 pay ile İstanbul yer alırken, ikinci sırada %19,9 pay ile Antalya bulunmaktadır.

Çeyrek Bazda Konut Satışları (adet)

	İlk Satış	İkinci El Satış	Toplam Satış	İpotekli Satış	Toplam Konut Satışları İçinde İpotekli Konut Satışlarının Payı (%)
Ç1'17	145.826	179.954	325.780	125.093	38,4
Ç2'17	150.397	178.186	328.583	120.282	36,6
Ç3'17	180.466	195.899	376.365	117.852	31,3
Ç4'17	183.009	195.577	378.586	109.872	29,0
2017 Toplam	659.698	749.616	1.409.314	473.099	33,6
Ç1'18	138.777	165.100	303.877	89.380	29,4
Ç2'18	160.100	182.055	342.155	112.425	32,9
Ç3'18	167.198	189.161	356.359	54.478	15,3
Ç4'18	185.497	187.510	373.007	20.537	5,5
2018 Toplam	651.572	723.826	1.375.398	276.820	20,1
Ç1'19	107.859	148.574	256.433	38.189	14,9
Ç2'19	98.295	151.068	249.363	44.696	17,9
Ç3'19	130.958	228.719	359.677	105.023	29,2
Ç4'19	174.570	308.686	483.256	144.600	29,9
2019 Toplam	511.682	837.047	1.348.729	332.508	24,7
Ç1'20	107.432	233.606	341.038	129.299	37,9
Ç2'20	90.340	193.391	283.731	137.075	48,3
Ç3'20	161.436	375.073	536.509	242.316	45,2
Ç4'20	110.532	227.506	338.038	64.647	19,1
2020 Toplam	469.740	1.029.576	1.499.316	573.337	38,2
Ç1'21	80.370	182.680	263.050	47.216	17,9
Ç2'21	87.508	202.252	289.760	56.952	19,7

2021 yılı 2.Çeyrek verileri bir önceki yılın aynı dönemine göre %2,12 artarak 289 bin 760 adet oldu.

Kaynak: TÜİK

İlk Satış: Konut üreticisi tarafından veya üreticisiyle Araf karşılığı anlaşım kipler tarafından bir konutun ilk defa satılması.
İkinci el satış: İlk satıştan ev alan kişinin bu konutu tekrar başka bir kişiye satması.

Konut Kredileri

2020 yılı Eylül ayında başlayan konut kredisi faiz oranlarındaki artış trendi, 2021 yılı Haziran ayı sonuna kadar devam etmiştir. 2020 yılı Eylül ayı başında artış trendine giren ve %1,08 seviyesinde gerçekleşen konut kredisi faiz oranı, 2021 yılı Haziran ayında %1,39 seviyesine yükselmiştir. Aynı şekilde 2020 Eylül ayı başında artış trendine giren ve %13,80 olan yıllık faiz oranı ise, 2021 yılı Haziran ayı sonunda 4,20 puan artarak %18,00 seviyesine yükselmiştir.

2021 yılı Mayıs ayı sonunda konut kredisi hacmi 275,1 milyar TL seviyesinde gerçekleşti. Kamu mevduat bankalarının toplam konut kredisi hacmi içindeki payı 2020 Mayıs ayında %57,30 seviyesindeyken, 2021 yılı Mayıs ayında %62,07' ye yükselmiştir. Mayıs 2021'de bir önceki yılın aynı dönemine göre, Yerli Özel bankaların payı %20,62'den %17,40'a, Yabancı Mevduat bankalarının payı ise %14,38'den %11,7'ye düşüş göstermiştir. Takipteki konut kredilerinin toplam konut kredilerine oranı 2018 Eylül başından itibaren artış trendine girerken, Ekim 2019 itibarıyla düşüş trendi başlamış olup 2021 Mayıs ayı itibarıyla %0,30 olarak gerçekleşmiştir.

Toplam tüketici kredileri ise Mayıs ayında 695,7 milyar TL seviyesinde seyretti. 2020 yılı Mayıs ayında %39 olan Konut kredilerinin toplam tüketici kredilerindeki payı Mayıs 2021 itibarıyla 0,5 puan artarak %39,5 olarak gerçekleşti. Toplam krediler yaklaşık 3,855 trilyon TL tutarında seyrederken, bireysel kredilerin toplam krediler içindeki payı %22,1 oldu. Bu oran 2020 Mayıs ayında %20,5 seviyesindeydi.

Ofis ve Ticari Gayrimenkul

2020 yılında ortaya çıkan Kovid-19 pandemisi ile evden/ uzaktan çalışmanın artması, ofis pazarının esneklik ve üretkenlik üzerine yeniden şekillenmesine ve şirketlerin bu doğrultuda stratejiler geliştirmesine yol açmıştır. Pandemi sonrasında ofis alanlarının şirketlerin organizasyon yapısı ve çalışma prensiplerinde önemli bir parçası olmaya devam ettiği görülmektedir.

Hibrit çalışma modeline yoğunlaşılırken, sosyal mesafe ve hijyen kriterleri doğrultusunda sağlıklı çalışma alanları ihtiyacı nitelikli ve yüksek kaliteli ofis mekanlarına olan talebi arttırmaktadır. Ofis mekânlarında nicelikten çok nitelik ön plana çıkarak üretkenliği teşvik eden, inovasyon, sosyalleşme, iş birliğini ve şirket kültürünün gelişmesini sağlayarak çalışanları en doğru mekanda bir araya getirme çabaları etkin alan kullanımı ile ofisin amacını şekillendirmektedir.

Ofis pazarında kiralama ve yatırım faaliyetleri üzerinde etkili olan diğer parametreler döviz kurunda yaşanan dalgalanmaların devam etmesi ve enflasyonun Haziran ayında yıllık bazda %14,55 seviyesine yükselmesi olarak sıralanabilir.

Pandemi ile geçen bir buçuk yıllık süre içerisinde birçok sektörde olduğu gibi ofis pazarında da belirgin değişimler yaşanmaktadır. Uzaktan çalışma alışkanlıklarının arttığı bu dönemde Şirketler Kovid-19 sonrasındaki çalışma şekilleri üzerine çalışmalar yapmaktadır. Bu kapsamda ofis alanlarının niteliği, teknolojik altyapısı ve erişim hiç olmadığı kadar önemli hale gelmiştir.

2021 yılının ikinci çeyreğinde ofis pazarına yeni arz eklenmezken, İstanbul ofis pazarında genel arz 6,46 milyon m² olarak aynı seviyede kalmıştır. İkinci çeyrekte gerçekleşen toplam kiralama işlemi 54.336 m² olurken, geçen yılın aynı dönemine oranla önemli bir fark göstermemektedir.

İşlemlerin %76 oranında büyük çoğunluğunu yeni kiralama anlaşmaları oluşturmuştur. Öte yandan işlemlerin %15'ini yenilemeler oluştururken, %8'i ise mal sahibi kullanıcıları tarafından gerçekleştirilmiştir.

Başlıca yeni kiralama işlemleri arasında; Inventus (11.311 m², Koşuyolu Müstakil Bina), Penti (4.500 m², Trump Tower), Nokia (3.560 m², Nidakule Ataşehir Güney), Han Spaces (3.150 m², Nidakule Ataşehir Güney), ABB (2.850 m², Hilltown Küçükyalı), Tezman Holding (1.840 m², DLP1) ve DHL Lojistik (1.212 m², Büyükhanlı Plaza) yer almaktadır. Boşluk oranı 2021 yılının ikinci çeyreğinde küçük bir azalma ile %22,5 olarak kaydedilmiştir.

Yılın ilk çeyreğinde kaydedilen büyük çaplı yatırım işlemi bünyesinde AND Plaza'nın bulunduğu AND Anadolu Gayrimenkul Yatırımları A.Ş.'nin %100 oranındaki hisselerinin Maher Yatırım Holding A.Ş.'nin iştiraki olan Quick Sigorta A.Ş. ve Corpus Sigorta A.Ş. Şirketlerine satışı olarak kaydedilmiştir. Bunun dışında gerçekleşen diğer büyük işlem ise Körfez Enerji Sanayi ve Ticaret A.Ş., Yeşil GYO'nun Zeytinburnu'nda bulunan Yeşil Plaza'daki %50'lik payını ₺180 milyon karşılığında satın almasıdır. Yatırım işlemlerinin orta vadede hareketlenmesi beklenmektedir.

Küresel çapta öneme sahip İstanbul Uluslararası Finans Merkezi'nin (İFM), 2022 yılında tamamlanmasıyla pazara yaklaşık 1,5 milyon m² arz eklenecektir. Bu arzın yaklaşık %50'si kamu bankaları ve finansal kurumlar tarafından kullanılacaktır. Yatırım ortamının fırsatçı alıcılar tarafından orta vadede ivmelenmesi beklenmektedir.

AVM

İstanbul %37 oranında pay ile mevcut arzın çoğunluğuna ev sahipliği yapmaktadır. Diğer yandan, ülke genelinde 30 alışveriş merkezinde yaklaşık 924 bin m² inşaat halinde olan kiralanabilir alan bulunmaktadır. 2022 yılı sonu itibarıyla tamamlanması planlanan projeler ile birlikte Türkiye genelinde toplam arzın 14,5 milyon m² seviyesini aşması beklenmektedir.

Organize perakende yoğunluğu ülke genelinde 1.000 kişi başına 163 m² kiralanabilir alan olarak kayıt altına alınırken, İstanbul 330 m² ile ülke ortalamasının iki katı üzerinde perakende yoğunluğuna sahip konumdadır. Ankara ise 299 m² perakende yoğunluğu ile öne çıkan şehirler arasındadır.

3.4. Gayrimenkulün Bulunduğu Bölgenin Analizi

3.4.1 İstanbul İli⁴

İstanbul Türkiye'nin kuzeybatısında, Marmara kıyısı ve Boğaziçi boyunca, Haliç'i çevreleyecek şekilde kurulmuştur. İstanbul kıtalararası bir şehir olup, Avrupa'daki bölümüne Avrupa Yakası veya Rumeli Yakası, Asya'daki bölümüne ise Anadolu Yakası denir. İlin sınırları içerisinde ise büyükşehir belediyesi ile birlikte toplam 40 belediye bulunmaktadır.



İstanbul 41° K, 29° D koordinatlarında yer alır. Batıda Çatalca Yarımadası, doğuda Kocaeli Yarımadası'ndan oluşur. Kuzeyde Karadeniz, güneyde Marmara Denizi ve ortada İstanbul Boğazı'ndan oluşan kent, kuzeybatıda Tekirdağ'a bağlı Saray, batıda Tekirdağ'a bağlı Çerkezköy, Tekirdağ, Çorlu, Tekirdağ, güneybatıda Tekirdağ'a bağlı Marmara Ereğlisi, kuzeydoğuda Kocaeli'ne bağlı Kandıra, doğuda Kocaeli'ne bağlı Körfez, güneydoğuda Kocaeli'ne bağlı Gebze ilçeleri ile komşudur. Kentin ortasındaki İstanbul Boğazı ise bu iki kıtayı birleştirir. Boğazdaki, 15 Temmuz Şehitler, Fatih Sultan Mehmet ve Yavuz Sultan Selim Köprüleri kentin iki yakasını birbirine bağlar.

İstanbul'a, yakın yerde bulunan Kuzey Anadolu Fay Hattı, Kuzey Anadolu'dan başlayarak Marmara Denizi'ne kadar uzanır. İki tektonik plaka olan Avrasya ve Afrika birbirlerini iterler ve buda fayın hareket etmesine sebep olur. Bu fay hattı nedeniyle bölgede tarih boyunca çok şiddetli depremler meydana gelmiştir.

İstanbul'un iklimi, Karadeniz iklimi ile Akdeniz iklimi arasında geçiş özelliği gösteren bir iklimdir, dolayısıyla İstanbul'un iklimi ılımandır. İstanbul'un yazları sıcak ve nemli; kışları soğuk, yağışlı ve bazen karlıdır. Kış aylarındaki ortalama sıcaklık 2 °C ile 9 °C civarındadır ve genelde yağmur ve karla karışık yağmur görülür. Yaz aylarındaki ortalama sıcaklık 18 °C ile 28 °C civarındadır ve genelde yağmur ve sel görülür.

Çok zengin bir bitki topluluğuna sahip olan İstanbul yöresinde şimşir, meşe, çınar, kayın, gürgen, akçaağaç, kestane, çam, ladin ve servi gibi 2500 kadar bitki türü yetişir. Bu bitkilerden bir kısmı bu yöreye endemiktir.

⁴ İl hakkında bilgiler ve görseller çeşitli internet sitelerinden derlenmiştir.

İstanbul'un tarihi semtlerinden batıya ve kuzeye gidildikçe büyük bir farklılaşma görülür. En yüksek gökdelenler ve ofis binaları Avrupa Yakası'nda özellikle Levent, Mecidiyeköy ve Maslak'ta toplanırken, Anadolu Yakası'nda ise Kadıköy İlçesi'ndeki Kozyatağı Mahallesi dikkat çeker.

20. Yüzyılda doğudan batıya büyük bir göçün başlaması şehirdeki gecekondulaşmaya büyük bir hız kazanmıştır. Kaçak olarak hazine veya özel arazilere yapılan bu binalar, kısa sürede ve düşük kalitede yapılır. Gecekondular, çarpık kentleşmeye büyük ölçüde neden olmaktadır.

Türkiye İstatistik Kurumu'nun (TÜİK) hazırlamış olduğu 2020 yılı Adrese Dayalı Nüfus Kayıt Sistemi (ADNKS) sonuçlarına göre İstanbul'un (İstanbul Büyükşehir Belediyesi ve bağlı belediyelerin sınırları içindeki nüfus) nüfusu 15 milyon 462 bin 452 kişidir.

İstanbul'un 14'ü Anadolu Yakasında, 25'i Avrupa Yakasında olmak üzere toplam 39 ilçesi vardır. İstanbul'un 39 ilçesi nüfus sayısı bakımından 2020 yılı verilerine göre incelendiğinde en yüksek nüfusa sahip ilçesi Esenyurt (957.398), en az nüfusa sahip ilçesi de Adalar (16.033) olmuştur.

Yıl	İstanbul Nüfusu	Erkek Nüfusu	Kadın Nüfusu
2020	15.462.452	7.750.836	7.711.616
2019	15.519.267	7.790.256	7.729.011
2018	15.067.724	7.542.231	7.525.493
2017	15.029.231	7.529.491	7.499.740
2016	14.804.116	7.424.390	7.379.726
2015	14.657.434	7.360.499	7.296.935
2014	14.377.018	7.221.158	7.155.860
2013	14.160.467	7.115.721	7.044.746
2012	13.854.740	6.956.908	6.897.832
2011	13.624.240	6.845.981	6.778.259
2010	13.255.685	6.655.094	6.600.591
2009	12.915.158	6.498.997	6.416.161
2008	12.697.164	6.386.772	6.310.392
2007	12.573.836	6.291.763	6.282.073

İstanbul, kara ve deniz ticaret yollarının bir kavşağı olması ve stratejik konumu nedeniyle Türkiye'de ekonomik yaşamın merkezi olmuştur. Şehir aynı zamanda en büyük sanayi merkezidir. Türkiye'deki sanayi istihdamının %20'sini karşılamaktadır. Yaklaşık olarak %38'lik endüstriyel alana sahiptir. İstanbul'un tarihi, anıtlar ve yapıtların fazlalığı ve Boğaz'a sahip olması nedeniyle gözde turizm merkezlerinden biridir.

3.4.2. Küçükçekmece İlçesi⁵

Küçükçekmece, İstanbul'un batısında aynı adlı gölün çevresinde kurulmuş bir ilçedir. Batısında Avcılar ve Küçükçekmece gölü Kuzeyinde Başakşehir Doğusunda Bahçelievler ve Bağcılar Güneyinde Bakırköy ve Marmara Denizi vardır. 1987 yılında, ikisi köy (Kayabaşı ve Şamlar), 25'i mahalle olmak üzere toplam 27 yerleşim yeri Bakırköy İlçesinden ayrılarak kurulmuştur. 2009 itibarıyla 21 mahalleden oluşmaktadır. İstanbul'un 39 ilçesi arasında yaşam kalitesi endeksi sıralamasında 12. sıradadır. Marmara Denizi ve adını verdiği Küçükçekmece Gölüne kıyısı vardır.



Nüfusu

2020 yılı adrese dayalı nüfus sayımına göre ilçe nüfusu 789.633 kişidir. İlçenin toplam nüfusunun 395.884'ü erkek, 393.749'u kadındır.

⁵ İlçe hakkındaki bilgiler ve görseller çeşitli internet sitelerinden derlenerek hazırlanmıştır.

Etimoloji

Küçükçekmece adının kaynağı konusunda, tarihçiler arasında değişik görüşler mevcuttur. Hakkı Raif Ayyıldız bir yazısında; bölgenin Küçükçekmece adını almasını şöyle anlatmaktadır: "Batağa gayet kalın kazıklar çakılmış ve aralarına halatlar gerilmiştir. Yolcular büyük bir sala dolar, salcılar da salı çeke çeke kanalın öte yakasına yüzdürüp götürürlerdi; bunlardan ötürüdür ki, iki gölün geçitlerine "Küçükçekmece" ve "Büyükçekmece" adları verilmiştir.

"Çekme" adı, bu bölgede olan çöküntülere bağlanmaktaysa da, gerçeğe en yakın varsayımın, göle giren balıkları tutmak için kanala konmuş olan ve yukarı çekilerek açılan kafesli setlerden dolayı verilmiş olduğu söylenebilir. Kaldı ki, eski Osmanlı Vakıf defterlerinde de bölge "Çekmek-i Küçük" olarak anılmaktadır.

Tarih

Küçükçekmece ilçesinin tarihi bir bakıma İstanbul'un tarihidir. İstanbul'a egemen olan bir imparatorluk Küçükçekmece yöresinde egemen olmuştur. Küçükçekmece'nin yüksek kesimlerinde, bugün Tepeüstü denen bölgede Rhegion adlı bir antik şehir vardı. Roma İmparatorluğu'nu Bizans'a bağlayan en önemli yollarından Via Egnatia, Rhegion'dan geçirdi. Yüzyılın ortalarında büyük bir depremde, bu bölgenin yıkıldığı çeşitli kaynaklarda ifade edilmiştir.

Küçükçekmece İlçesi'nin en eski yerleşim yeri, Küçükçekmece gölünün kuzey kesiminde bulunan Yarımburgaz mağaralarıdır. Buralara Paleolitik Çağ'dan itibaren yerleşme başlamıştır. Tarihi Paleolitik çağa uzanan bu bölgedeki tarihi yerler, günümüz öncesi 730.000 ila 130.000 yılları arasını kapsayan Yarımburgaz Mağaraları, MÖ 2. yüzyıl ve MS 2. yüzyıllar arası Rhegion kitabeleri. Yavuz Sultan Selim'in has defterdarı Abdül Selami Bey Türbesi Tekke ve Zaviyesi, 17.Yüzyıl Mimar Sinan Köprüsü ve 18.Yüzyıl Küçükçekmece Meydanı Çeşmesi'dir. Cumhuriyet döneminde ise yoğun nüfus akımı 1950' den sonrasına rastlamaktadır.

Coğrafya

Küçükçekmece geniş düzlükler halinde az dalgalı (engebeli) bir alana yayılmıştır. Deniz ve göl kıyılarında içerilere doğru yükseltiler artar. Kuzeydeki tepelerde yükseklik 200 metreyi bulur. Vadiler belirgin görünümündedir, ilçedeki gölün morfolojik (biçim) yapışı nedeniyle tam ve tipik bir lagün (yalı) gölüdür. Dünyada pek ender oluşan lagün göllerden birisidir ve bir doğa harikasıdır.

İlçe alanında kalan akarsular uzunlukları, kısa ve su rejimleri, debileri, düzensizdir. Bir kesimi hızlı kentleşme ve sanayileşme nedeniyle yerleşme ve sanayi alanları içinde kalmış oldukları için sanayi ve kentsel atıkları denize boşaltan derelere dönüştüler.

Sosyal hayat

İlçenin büyük bir kısmında yer alan yapılaşmalar, imar planı ve teknik şartlara uygun yapılmaktadır. Genellikle ferdi yapılaşmanın görüldüğü ilçede, 1990'lardan başlayarak "toplu konut" yapılaşmaları da hızlanmıştır. Özellikle, TEM Otoyolunun bu bölgeden geçmesi, İkitelli ile İstanbul arasındaki ulaşım seçeneklerini arttırmıştır. Dahası ulaşım süresinin kısalması sonucu bölge önem kazanmaya başlamıştır. Öte yandan gözle görülür oranda yapılan Organize Sanayi Bölgesi yatırımları, buradaki sanayinin gelişimini de hızlandırmıştır.

Küçükçekmece ilçesi, esasen yoğun bir sanayi bölgesi niteliğindedir. İlçede 200'ün üzerinde büyük fabrika, sanayi-ticari siteleri ile ilçe sınırlarında bulunan Belediye'ye kayıtlı yaklaşık 10.000 sanayi işletmesi ve atölye mevcuttur. Bu nedenle de, nüfusun yoğunluğunun işçiler ve onların ailelerinden oluşturduğunu söyleyebiliriz.

İlçenin sınırları içinde, son dönemde yapılan 80.000 kişi kapasiteli Atatürk Olimpiyat Stadyumu ve 49 kooperatif ve 33.000 iş yeri bulunan İkitelli Organize Sanayi Bölgesi gibi yatırımlarla ilçe hızlı gelişimini sürdürmektedir.

Spor

2009 yılından itibaren günümüze kadar faaliyetlerine devam eden ilçesini Türkiye Basketbol Federasyonu tarafından oynatılmakta olan İstanbul altyapı liglerinde temsil eden Küçükçekmece Basketbol Gençlik ve Spor Kulübü bulunmaktadır. İlçede Küçükçekmece Metin Oktay Stadyumu adlı bir futbol stadyumu yer alır.

Ulaşım

TEM otoyolu ve E5'e yakınlığından dolayı ulaşım kolaydır. Tüm ilçede İETT seferleri mevcuttur. Bölgede Sefaköy semti metrobüse erişimin ana merkezi olup başta Kartaltepe olmak üzere Kemalpaşa, Gültepe, Yeşilova, Cennet ve Fatih Mahallelerinden metrobüse erişim mevcuttur. Ayrıca Raylı ulaşımında Marmaray banliyö hattı ilçeden geçmekte olup bu ilçede Küçükçekmece, Mustafa Kemal ve Halkalı olmak üzere 3 adet tren istasyonu bulunmaktadır. Daha öncesinde Halkalı - Sirkeci banliyö hattı işlerken bölgedeki istasyon sayısı 5 iken, hattın Marmaray kapsamında yenilemesi sırasında Kanarya, Soğuksu ve Menekşe istasyonları kaldırılmıştır. Tren hattı 13 Mart 2019 tarihinde tekrar açılmış ve Halkalı ve Gebze arasında saat 22:20'ye kadar hizmet vermektedir. Ayrıca Halkalı İstasyonundan Ankara ve Konya'ya hızlı tren seferleri yapılmaktadır.

BÖLÜM 4

GAYRİMENKULLER İLE İLGİLİ BİLGİLER

4.1. Çevre ve Konum

Rapora konu taşınmaz; İstanbul İli, Küçükçekmece İlçesi, Halkalı Mahallesi, Halkalı İstasyon Caddesi'ne cepheli 884 ada 1 no.lu parseldir.

Taşınmaz tapu kayıtlarına göre Halkalı Mahallesi'nde kayıtlı olup ilgili idaresinde büyük bölümü Halkalı Merkez Mahallesi'nde ve kısmen de İstasyon Mahallesi sınırlarında kalmaktadır. Halkalı Merkez Mahallesi'nin güneyinde İnönü ve Söğütlüçeşme Mahalleleri, kuzeyinde Atakent Mahallesi, batısında İstasyon Mahallesi ve doğusunda Bağcılar İlçesi bulunmaktadır.

Rapora konu parselin bulunduğu bölgeye; Halkalı İstasyon Caddesi üzerinden ulaşılmaktadır. Turgut Özal Bulvarı'ndan, TCDD Halkalı İstasyonu'na ulaşım Halkalı İstasyon Caddesi üzerinden sağlanmaktadır. Konu taşınmaz, Halkalı İstasyon Caddesi'nin güneyinde yer almaktadır.

Taşınmazların yakın çevresinde İstanbul Sebahattin Zaim Üniversitesi, Mehmet Akif Ersoy Göğüs Kalp Damar Cerrahisi Eğitim Araştırma Hastanesi, Acıbadem Mehmet Ali Aydınlar Üniversitesi Atakent Hastanesi ve TCDD Halkalı Tren İstasyonu yer almaktadır. Ayrıca yakın çevrede nitelikli konut projeleri ve boş parseller bulunmaktadır.

Parsellerin konumlu olduğu bölge Fatih Sultan Mehmet Köprüsü'ne 38 km., İstanbul Havalimanına yaklaşık 37 km., 15 Temmuz Şehitler Köprüsü'ne 28 km. Avrasya Köprüsü'ne 27 km. ve D100 Karayolu'na 9 km. mesafededir.



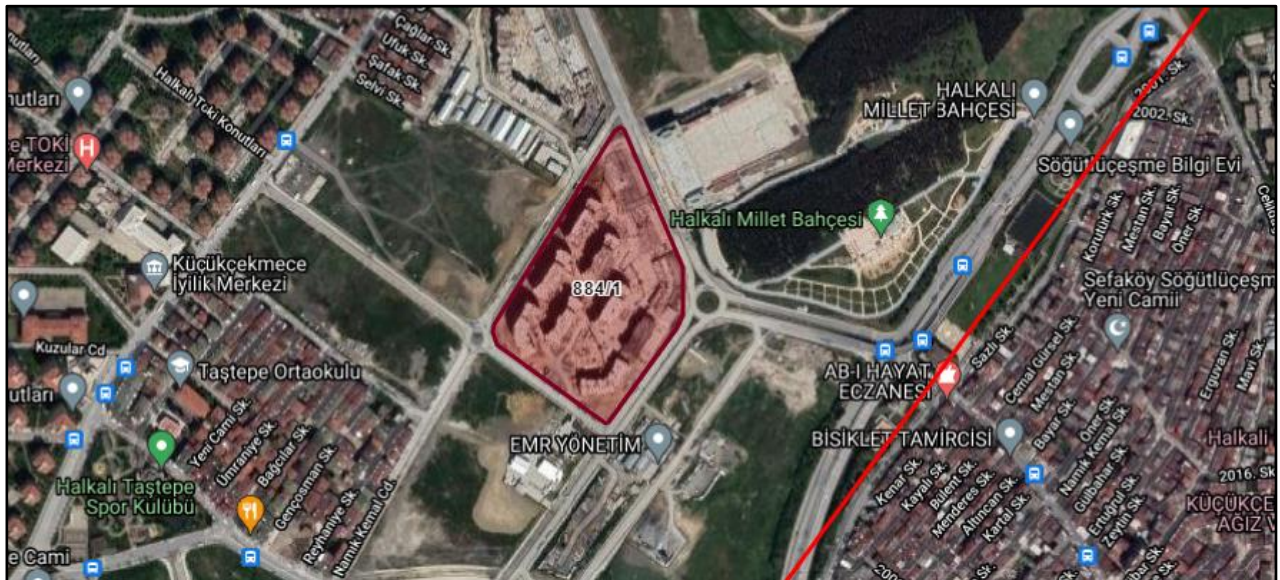
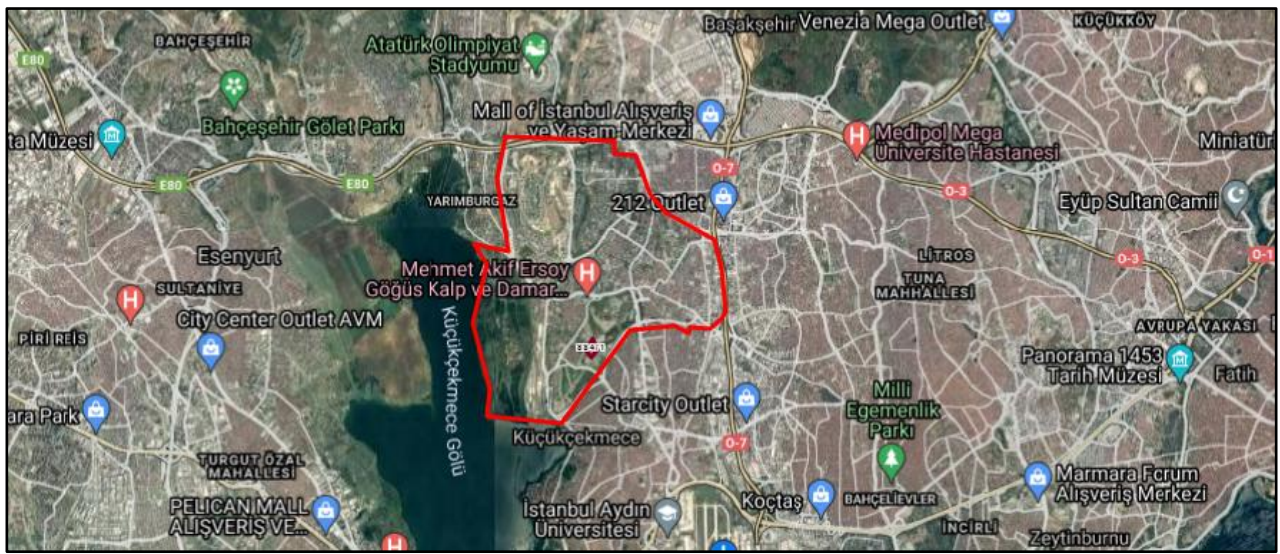
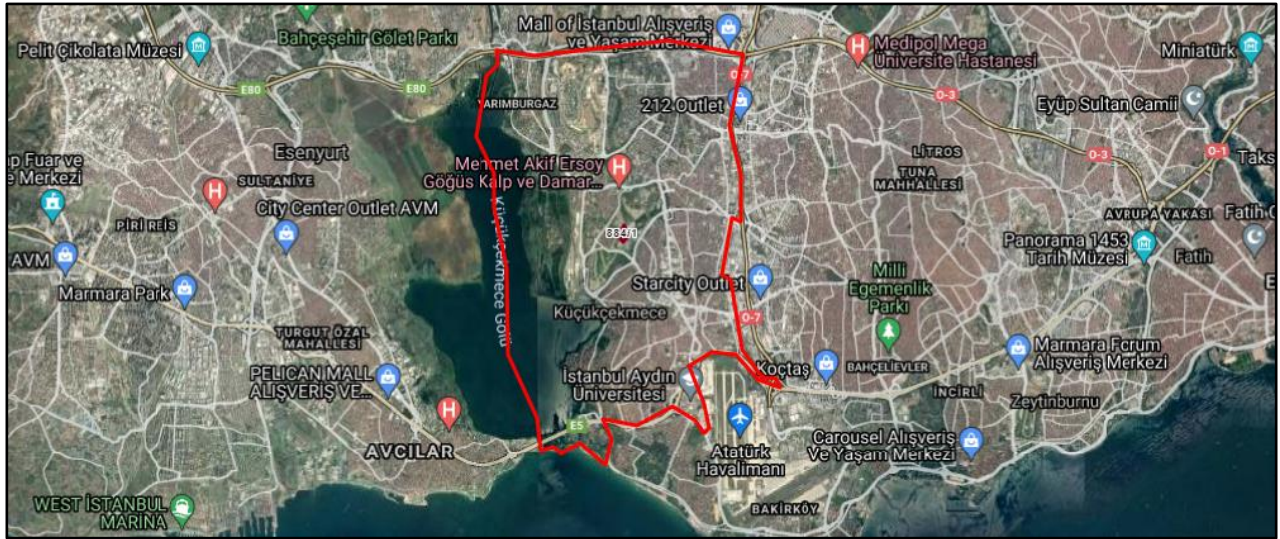

4.2. Gayrimenkulün Tapu Kaydı ve Mülkiyet Bilgisi

Rapora konu taşınmazın tapu kayıt bilgileri TAKBİS sisteminden temin edilen tapu kayıt belgesine istinaden düzenlenmiş aşağıda tablo olarak gösterilmiştir. Söz konusu tapu kayıt belgesi raporumuz ekinde tarafınıza sunulmuştur.

İLİ : İSTANBUL
İLÇESİ : KÜÇÜKÇEKMECE
MAHALLESİ : HALKALI
MALİKİ : EMLAK KONUT GAYRİMENKUL YATIRIM ORTAKLIĞI A.Ş.

TAPU KAYITLARI										
Sıra No	Ada No	Parsel No	Niteliği	Yüzölçümü (m ²)	Hissesi (Pay/Payda)	Hisse Miktarı (m ²)	Cilt No	Sayfa No	Yevmiye No	Tarihi
1	884	1	Arsa	49.419,02	1/1	49.419,02	158	15719	22133	18.6.2018

4.2.1. Gayrimenkulün Takyidat Bilgisi

TKGM Tapu Kayıt Bilgi Sistemi'nden alınan 24.09.2021 tarihi itibarı ile alınan TAKBİS belgesine ve ilgili müdürlükte ekspertiz tarihi itibarıyla alınan bilgilere taşınmazların tapu kaydı üzerinde aşağıdaki takyidatlar bulunmaktadır.

TAPU TAKYİDAT BİLGİLERİ					
Ada No	Parsel No	Takyidat Açıklamaları		Yevmiye No	Tarihi
884	1	Beyan	Açıklama: Kamu hizmetlerine ayrılan yerler ile Maliye Bakanlığınca değişik ihtiyaçlar için talep edilen taşınmazlar bedelsiz olarak Hazineye iade edilir.	25229	14.7.2017
		Beyan	6306 Sayılı Kanun gereğince riskli yapıdır.	6964	27.2.2018

Taşınmazın tapu kayıtlarında, beyanlar hanesinde yer alan “Açıklama: Kamu hizmetlerine ayrılan yerler ile Maliye Bakanlığınca değişik ihtiyaçlar için talep edilen taşınmazlar bedelsiz olarak Hazineye iade edilir.” beyan kaydı, 853 Ada 6 parsel ve 808 ada 1 parsellerin Maliye Hazinesi'ne kayıtlıyken T.C. Çevre ve Şehircilik Bakanlığı Toplu Konut İdaresi Başkanlığı (TOKİ) mülkiyetine geçmesi sebebiyle düşülmüş olup mevcut durumda taşınmazın mülkiyeti 18.06.2018 tarih 22133 yevmiye no.lu satış işlemiyle Emlak Konut Gayrimenkul Yatırım Ortaklığı Anonim Şirketi'ne geçmiştir.

Beyanlar hanesinde yer alan; “6306 Sayılı Kanun gereğince riskli yapıdır.” beyan kaydı imar uygulaması öncesi parseller üzerinde konumlu yapılardan gelmekte olup mevcut durumda parsel üzerinde riskli yapı bulunmamaktadır. TAKBİS Belgesindeki bilgiler ilgili tapu müdürlüğünde ekspertiz tarihi itibarıyla teyit edilmiştir.

Rapora konu taşınmazın üzerindeki beyanların, yukarıdaki detaylı açıklamalar dikkate alındığında Gayrimenkul Yatırım Ortaklıklarına İlişkin Esaslar Tebliği'nin 22. Maddesi'nin birinci fıkrasının (c) ve (j) bendlerinde belirtilen hükümlere göre taşınmazın devrine olumsuz etkisi bulunmadığına karar verilmiştir.

4.3. Gayrimenkulün İmar Bilgisi

Küçükçekmece Belediyesi İmar ve Şehircilik Müdürlüğü rapor konusu parsellerin konumlu olduğu bölgede planların, T.C. Çevre ve Şehircilik Bakanlığı Toplu Konut İdaresi Başkanlığı tarafından yapılması sebebiyle plan bilgisini tarafımızla paylaşmaktan imtina etmiş olup onaylı plan paftaları müşterimiz Emlak Konut Gayrimenkul Yatırım Ortaklığı A.Ş. den temin edilmiştir. Rapor konusu projenin konumlu olduğu parsel, 01.11.2019-06.02.2020-25.06.2020 Tasdik Tarihli Halkalı Mahallesi Muhtelif Parseller (Eski 808 Ada 1 Parsel İle 853 Ada 6, 7 Ve 8 Parseller) Ve Tescil Harici Alanlara İlişkin 1/1000 Ölçekli Uygulama İmar Planı'nı kapsamında kalmaktadırlar. Parselin imar fonksiyonları ve yapılaşma şartları aşağıdaki tabloda sunulmuştur.

Plan ve plan notlarına göre parsellerin yapılaşma koşulları aşağıdaki gibidir. Plan notlarının tamamı rapor eklerinde sunulmuştur.

Ada No	Parsel No	Parsel Alanı (m ²)	Tapu Kaydına Göre Niteliği	01.11.2019-06.02.2020-25.06.2020 Tasdik Tarihli Plan	
				İmar Fonk.	Yapılaşma Şartları
884	1	49.419,02	Arsa	TİCK-3	KAKS:1,65 Yençok: Z+11



884 Ada 1 Parsel

4.4. Parsellerin Son Üç Yıllık Dönemde Mülkiyet Ve Hukuki Durumundaki Değişiklikler

4.4.1 Tapu Müdürlüğü İncelemesi

Yapılan incelemelerde rapor konusu projenin üzerinde konumlandığı parsel ile ilişkin son üç yıl içerisindeki mülkiyet değişimleri aşağıda özetlenmiştir.

- Eski 853 ada 6 parsel ile 808 ada 1 parselin mülkiyeti Maliye Hazinesi adına kayıtlı iken 14.07.2017 tarih ve 25229 yevmiye nolu satış işlemi ile T.C. Çevre ve Şehircilik Bakanlığı Toplu Konut İdaresi Başkanlığı (TOKİ) mülkiyetine geçmiştir.
- Rapora konu taşınmaz 884 ada 1 parselin mülkiyeti T.C. Çevre ve Şehircilik Bakanlığı Toplu Konut İdaresi Başkanlığı (TOKİ) adına kayıtlı iken 18.06.2018 tarih ve 22133 yevmiye nolu satış işlemi ile Emlak Konut GYO A.Ş. mülkiyetine geçmiştir.

4.4.2 Belediye İncelemesi

Yapılan incelemelerde rapor konusu projenin konumlu olduğu parsel ile ilişkin son üç yıl içerisindeki imar planındaki değişimler aşağıda özetlenmiştir.

- Rapor konusu taşınmaz 22.06.2005-11.04.2007-23.06.2008-17.01.2014-16.05.2014-14.07.2015-18.10.2015-18.10.2016-13.01.2017 15.08.2017 Tasdik Tarihli 1/1000 Ölçekli Halkalı Revizyon Uygulama İmar Planı ve Plan Tadilatları kapsamında eski 808 ada 1 parseli “Kısmen Üniversite Alanı, Kısmen Teknoloji Geliştirme Bölgesi Kısmen Yol Alanı’nda”, daha eski 853 ada 6 parsel iken “Üniversite Alanı” lejantında kalmakta olduğu bilgisine ulaşılmıştır.
- Değerleme konusu parsel eski 808 ada 1 parsel ile 853 ada 6 parselin 08.04.2016 tarihinde 3194 No.lu İmar Kanunu’nun 18. Maddesi uyarınca imar uygulaması görmesi sonucu oluşmuş ve 06.06.2018 tarih ve 20861 yevmiye numarası ile tapuya tescil edilmiştir. Taşınmaz, 22.06.2005-15.08.2017-26.02.2018 Tasdik Tarihli 1/1000 ölçekli Halkalı Revizyon Uygulama İmar Planı Plan Notları Kapsamında Kalmakta İken, İstanbul İdare Bölge Mahkemesi Dördüncü İdare Dava Dairesi tarafından 2019/702 Esas ve 2019/1441 Karar Nolu mahkeme kararı ile 1/1000 ölçekli plan iptal edilmiştir.
- 15.08.2017 Tarihinde Çevre ve Şehircilik Bakanlığı’nca onaylanan, İstanbul ili, Küçükçekmece İlçesi, Halkalı Mahallesi, 808 ada, 1-2 Parsel ve 853 Ada, 6-7-8 Parseller ve yakın çevresine ilişkin, 1/100.000 Ölçekli Çevre Düzeni Planı Değişikliği, 1/5000 ölçekli NİP Değişikliği ve 1/1000 ölçekli UİP Değişikliği’nin, yürütmesinin durdurulması ve iptali talep edilmiş. İstanbul 12.İdare Mahkemesi 2018/523 Esas ve 2018/1965 Sayılı Kararı ve

yine İstanbul 12. İdare Mahkemesi 2018/381 Esas ve 2018/1966 Sayılı Kararı ile davalar planların iptali sebebiyle sonuçlanmıştır.

- Hâlihazırda 01.11.2019-06.02.2020-20.06.2020 Tasdik Tarihli Halkalı Mahallesi Muhtelif Parseller (Eski 808 Ada 1 Parsel İle 853 Ada 6, 7 Ve 8 Parseller) Ve Tescil Harici Alanlara İlişkin 1/1000 Ölçekli Uygulama İmar Planı kapsamındadır. Rapor konusu projenin konumlu olduğu parsel için mevcut plan koşulları, Halkalı Revizyon Uygulama İmar Planı'nda imar fonksiyonlarında ve yapılaşma koşullarında değişiklik yapılmamıştır.
- TMMOB Mimarlar Odası İstanbul Büyükşehir Şubesi Şehir Plancıları Odası (İstanbul Şubesi) tarafından açılan, İstanbul 11. İdare Mahkemesi 2020/147 Esas 2020/0158 sayılı dava; 01.11.2019 tarihinde Çevre ve Şehircilik Bakanlığı'nca onaylanan, İstanbul ili, Küçükçekmece İlçesi, Halkalı Mahallesi, muhtelif parseller (Eski 808 ada, 1 Parsel ve 853 Ada, 6 Parsel) ile tescil harici alana ilişkin, 1/5000 ölçekli NİP ve 1/1000 ölçekli UİP'nin, yürütmesinin durdurulması ve iptali talepli davadır. Emlak Konut GYO A.Ş. 08.07.2020 tarihinde davaya müdahil olmuştur. 10.03.2021 Tarihinde Emlak Konut GYO A.Ş. bilirkişi raporlarına itirazda bulunmuştur. Mahkeme süreci devam etmektedir.
- Küçükçekmece Belediyesi Başkanlığı tarafından açılan, İstanbul 3. İdare Mahkemesi 2020/437 Esas 2020/0168 sayılı dava; 01.11.2019 tarihinde Çevre ve Şehircilik Bakanlığı'nca onaylanan, İstanbul ili, Küçükçekmece İlçesi, Halkalı Mahallesi, muhtelif parseller (Eski 808 ada, 1 Parsel ve 853 Ada, 6 Parsel) ile tescil harici alana ilişkin, 1/5000 ölçekli NİP ve 1/1000 ölçekli UİP'nin, yürütmesinin durdurulması ve iptali talepli davadır. Emlak Konut GYO A.Ş. 30.07.2020 tarihinde davaya müdahil olmuştur. 14.06.2021 tarihinde, mahallinde keşif yapılmasına karar verilmiş ve keşif günü beklenmektedir. Mahkeme süreci devam etmektedir.
- İstanbul 5. İdare Mahkemesi 2020/703 Esas 2020/0169 sayılı dava; 01.11.2019 tarihinde Çevre ve Şehircilik Bakanlığı'nca onaylanan, İstanbul ili, Küçükçekmece İlçesi, Halkalı Mahallesi, muhtelif parseller (Eski 808 ada, 1 Parsel ve 853 Ada, 6 Parsel) ile tescil harici alana ilişkin, 1/5000 ölçekli NİP ve 1/1000 ölçekli UİP'nin, yürütmesinin durdurulması ve iptali talepli davadır. Emlak Konut GYO A.Ş. 05.08.2020 tarihinde davaya müdahil olmuştur. 25.08.2021 Tarihinde Emlak Konut GYO A.Ş. bilirkişi raporlarına itirazda bulunmuştur. Mahkeme süreci devam etmektedir.

4.4.3. Kadastro Müdürlüğü İncelemesi

- Eski 808 ada 1 parsel ile 853 ada 6 parsel 06.06.2018 tarih ve 20861 numaralı İmar Kanunu'nun 18. Maddesi uyarınca ifraz işlemi sonucunda ise rapor konusu taşınmaz 884 ada 1 parsel numarası ile tapuya tescil edilmiştir.

4.5. İlgili Mevzuat Gereği Alınmış İzin ve Belgeler

Rapor konu 884/1 no.lu ada/parsel için 19.06.2020 tarihinde yeni yapı ruhsatları alınmıştır. Küçükçekmece Belediyesi İmar ve Şehircilik Müdürlüğü'nün, Başkanlık Makamına ifafen yazdığı 18.09.2020 tarihli resmi yazıda; C ve E Blok haricindeki blokların düzenlenme tarihinin sehven sisteme onay tarihi olarak işlendiği, sistemde ruhsat onay tarihinin, yapı denetim sözleşme tarihinden önceki bir tarihte olması sebebiyle YDS Sisteminde işlem yapılamamakta olup, A, B, D, F, G, H, I, J ve K Blokların yeni yapı ruhsatları iptal edilmiştir. 24.09.2020 Tarihinde alınan Yeni Yapı ve İsim Değişikliği Ruhsatlarına ilişkin bilgiler aşağıda tablo olarak gösterilmiştir.

Ruhsat Bilgileri

Blok No	Veriliş Nedeni	Ruhsat Tarihi	Ruhsat No	Kullanım Amacına Göre Bağımsız Bölümler	Bağımsız Bölüm Adedi	İnşaat Alanı (m ²)	Toplam İnşaat Alanı (m ²)	Yapı Sınıfı	Kat Adedi
A	Yeni Yapı	24.9.2020	345	Mesken	72	7.081,08	14.921,45	IV C	12
				Ofis ve İşyeri	14	393,08			
B	Yeni Yapı	24.9.2020	346	Mesken	57	5.971,68	12.076,63	IV C	12
				Ofis ve İşyeri	11	288,38			
C	Yeni Yapı	19.06.2020	153	Mesken	80	8.241,54	16.119,00	IV C	12
				Ofis ve İşyeri	17	1.092,69			
C	İsim Değişikliği	24.9.2020	347	Mesken	80	8.241,54	16.119,00	IV C	12
				Ofis ve İşyeri	17	1.092,69			
D	Yeni Yapı	24.9.2020	348	Mesken	57	5.918,39	11.537,96	IV C	11
				Ofis ve İşyeri	11	279,40			
E	Yeni Yapı	19.06.2020	155	Mesken	68	7.018,08	16.061,00	IV A	10
				Ofis ve İşyeri	16	888,14			
E	İsim Değişikliği	24.9.2020	349	Mesken	68	7.018,08	16.061,00	IV A	10
				Ofis ve İşyeri	16	888,14			
F	Yeni Yapı	24.9.2020	350	Mesken	64	6.647,28	13.192,97	IV A	9
				Ofis ve İşyeri	16	465,62			
G	Yeni Yapı	24.9.2020	351	Mesken	60	5.934,34	11.632,75	IV A	9
				Ofis ve İşyeri	14	431,77			
H	Yeni Yapı	24.9.2020	352	Mesken	56	5.517,40	12.368,43	IV A	9
				Ofis ve İşyeri	14	393,36			
I	Yeni Yapı	24.9.2020	353	Mesken	52	5.135,02	12.058,48	IV A	8
J	Yeni Yapı	24.9.2020	354	Mesken	52	5.135,02	12.172,91	IV A	8
K	Yeni Yapı	24.9.2020	355	Mesken	52	5.135,02	13.122,06	IV A	8
					783		145.263,64		

Tabloda C ve E Bloklara ait yeni yapı ruhsatlarına ait bilgiler de sunulmuş olup toplam bağımsız bölüm adedi ve toplam inşaat alanı taşınmazların son yapı ruhsatları üzerinden hesaplanmıştır.

4.6. Yapı Denetim Kanunu Gereğince Yapılan İncelemeler ve Belgeler

Rapor konusu projenin yapı denetim işleri Yenidoğan Mahallesi, Abdi İpekçi Caddesi, Türkiye Finans Blok No: 43 İç Kapı No: 4 Bayrampaşa / İSTANBUL adresinde konumlu olan AYT Yapı Denetim Hizmetleri Ticaret Ltd. Şti. tarafından yapılmaktadır.

İlgili mevzuat uyarınca arsa üzerinde gerçekleştirilen projenin gerekli tüm izinleri alınmış olup proje için yasal gerekliliği olan tüm belgeleri tam ve doğru olarak mevcuttur.

4.7. En Etkin ve Verimli Kullanımı

Rapora konusu projenin konumlu olduğu parselin, sahip olduğu mevcut teknik ve fiziksel özellikleri dikkate alındığında onaylanmış proje ve ruhsatlarına içerisinde ticari üniteler de barındıran bir konut projesi geliştirilmesinin uygun en etkin ve verimli kullanım şeklinin olacağı kanaatindeyiz.

4.8. Müşterek veya Bölünmüş Kısımların Değerleme Analizi

Değerleme konusu proje bünyesindeki taşınmazlar için henüz kat irtifakı ve kat mülkiyetinin kurulmamış olması nedeni ile iş bu rapor projenin mevcut durumdaki değeri ile tamamlanması durumundaki değerinin tespitine yöneliktir. Müşterimiz Emlak Konut GYO A.Ş. talebi doğrultusunda proje bünyesinde yer alan Emlak Konut GYO A.Ş.'nin talep ettiği bağımsız bölümlerin değerlendirilmesi de yapılmış olup raporumuz ekinde sunulmuştur.

Emlak Konut GYO A.Ş. firmasından proje üzerinde kat irtifakına esas olan bağımsız bölüm listesi temin edilmiş olup değerlendirilmede bu liste dikkate alınmıştır. Onaylı bağımsız bölüm listesi rapor ekinde sunulmuştur.

4.9. Hasılat Paylaşımı, Kat Karşılığı Yöntemi ile Yapılacak Projelerde, Pay Oranları

Değerleme konusu proje için, 19.08.2020 tarihinde 455.357.826,00 + KDV bedelle, Özyazıcı İnşaat Elektrik Makine Müş ve Taah. San. ve Ticaret Limited Şirketiyle anahtar teslim götürü bedel usulü sözleşme imzalanmıştır.

4.10. Gayrimenkul Yatırım Ortaklıklarının Portföyüne Alınması Hakkında Görüş

Rapor konusu; Mülkiyeti Emlak Konut GYO A.Ş.'ne ait olan İstanbul İli, Küçükçekmece İlçesi, Halkalı Mahallesi, 884/1 no.lu parsel üzerinde geliştirilmekte olan Bizim Mahalle 1.Etap 2.Kısım Projesi'nin Sermaye Piyasası Mevzuatı çerçevesinde gayrimenkul yatırım ortaklığı portföyünde "**Proje**" başlığı altında bulunmasında herhangi bir sakınca olmadığı görüş ve kanaatindeyiz.

4.11. Proje İle İlgili Genel Bilgiler

- Rapora konu 884 Ada 1parşel 49.419,02 m² yüzölçümüne sahiptir.
- 884/1 no.lu ada/parşel düzgün yamuk sayılabilecek geometrik şekle ve düz bir topoğrafik yapıya sahiptir.
- Parşel üzerinde hafriyat çalışmaları yapılmakta olup projenin genel inşaat seviyesi %48,64'tür.
- Proje kapsamında A, B, C, D, E, F, G, H, I, J ve K blok olarak isimlendirilmiş 11 adet bulunmaktadır. Blok bazında bağımsız bölüm adedi ve kat adetleri tablo halinde sunulmuştur.

Blok No	Bağımsız Bölüm Adedi	Toplam Kat Adedi	Toplam Satışa Esas Brüt m ² Kullanım Alanı (m ²)
A	86	11	11.395,97
B	68	11	8.920,63
C	97	11	12.761,60
D	68	10	8.985,09
E	84	9	11.198,45
F	80	10	10.480,97
G	74	10	9.471,51
H	70	8	8.990,26
I	52	7	7.718,57
J	52	7	7.718,57
K	52	7	7.718,57
Toplam	783	Toplam	105.360,19

- Proje kapsamında 1+1, 2+1, 3+1, 4+1 ve Dükkan tiplerinde bağımsız bölümler bulunmaktadır. Bağımsız bölüm tiplerine göre adetler ve kullanım aralıkları tablo halinde sunulmuştur.

Bağımsız Bölüm Tipi	Adedi	Kullanım Alanı Aralığı (m ²)
1+1	20	68,88 ~ 86,34
2+1	143	98,30 ~ 158,42
3+1	428	130,42 ~ 249,27
4+1	79	177,31 ~ 191,24
Dükkan	113	21,44 ~ 105,06
TOPLAM	783	

- Dairelerin bir kısmında bahçe tahsisleri mevcut olup bu tahsisler değerlemede dikkate alınmış, ticari ünitelerde ise tahsisli alanlar netleşmediğinden göz önünde bulundurulamamıştır.

Not: Projenin tamamlanması durumundaki bugünkü değerinin hesaplanmasında bir önceki sayfada detayları belirtilen proje verileri kullanılmış olup rapor konusu parsel üzerinde farklı bir proje geliştirilmesi durumunda iş bu değer farklı olacaktır.

4.12. Gayrimenkullerin Değerine Etki Eden Olumlu - Olumsuz Faktörler

Olumlu Özellikler

- Gelişmekte olan bölgede konumlu olması,
- Ulaşımın kolay olması,
- Bölge olarak altyapı çalışmalarının tamamlanmış olması,

Olumsuz Özellikler

- Bölgede benzer nitelikte çok sayıda proje bulunması,
- Gayrimenkul fiyatlarındaki spekülasyon hareketleri,

BÖLÜM 5

DEĞERLEME YÖNTEMLERİ, GENEL TANIMLAR

5.1. Değerleme Yöntemleri⁶

Uluslararası Değerleme Standartları Konseyi'nin Yayınlamış olduğu 2017 Uluslararası Değerleme Standartları'na göre; Aşağıda bahsi geçen üç yaklaşım değerlemede kullanılan temel yaklaşımlardır. Bunların tümü, fiyat dengesi, fayda beklentisi veya ikame ekonomi ilkelerine dayanmaktadır.

Bu yaklaşımlar;

(a) Pazar Yaklaşımı, (b) Gelir Yaklaşımı, ve (c) Maliyet Yaklaşımı şeklindedir.

5.1.1. Pazar Yaklaşımı

Pazar yaklaşımı varlığın, fiyat bilgisi elde edilebilir olan aynı veya karşılaştırılabilir (benzer) varlıklarla karşılaştırılması suretiyle gösterge niteliğindeki değer belirlendiği yaklaşımı ifade eder.

Aşağıda yer verilen durumlarda, pazar yaklaşımının uygulanması ve bu yaklaşıma önemli ve/veya anlamlı ağırlık verilmesi gerekli görülmektedir:

(a) değerlendirme konusu varlığın değer esasına uygun bir bedelle son dönemde satılmış olması,

(b) değerlendirme konusu varlığın veya buna önemli ölçüde benzerlik taşıyan varlıkların aktif olarak işlem görmesi, ve/veya

(c) önemli ölçüde benzer varlıklar ile ilgili sık yapılan ve/veya güncel gözlemlenebilir işlemlerin söz konusu olması.

Yukarıda yer verilen durumlarda pazar yaklaşımının uygulanması ve bu yaklaşıma önemli ve/veya anlamlı ağırlık verilmesi gerekli görülmeyle birlikte, söz konusu kriterlerin karşılanmadığı aşağıdaki ilave durumlarda, pazar yaklaşımı uygulanabilir ve bu yaklaşıma önemli ve/veya anlamlı ağırlık verilebilir.

Pazar yaklaşımının aşağıdaki durumlarda uygulanması halinde, değerlemeyi gerçekleştirenin diğer yaklaşımların uygulanıp uygulanamayacağını ve pazar yaklaşımı ile belirlenen gösterge niteliğindeki değeri pekiştirmek amacıyla ağırlıklandırılıp ağırlıklandırılmayacağını dikkate alması gerekli görülmektedir:

(a) değerlendirme konusu varlığa veya buna önemli ölçüde benzer varlıklara ilişkin işlemlerin, pazardaki oynaklık ve hareketlilik dikkate almak adına, yeteri kadar güncel olmaması,

(b) değerlendirme konusu varlığın veya buna önemli ölçüde benzerlik taşıyan varlıkların aktif olmamakla birlikte işlem görmesi,

⁶ 2017 Uluslararası Değerleme Standartları'ndan alınmıştır.

(c) pazar işlemlerine ilişkin bilgi elde edilebilir olmakla birlikte, karşılaştırılabilir varlıkların değerlendirme konusu varlıkla önemli ve/veya anlamlı farklılıklarının, dolayısıyla da sübjektif düzeltmeler gerektirme potansiyelinin bulunması,

(d) güncel işlemlere yönelik bilgilerin güvenilir olmaması (örneğin, kulaktan dolma, eksik bilgiye dayalı, sinerji alıcılı, muvazaalı, zorunlu satış içeren işlemler vb.),

(e) varlığın değerini etkileyen önemli unsurun varlığın yeniden üretim maliyeti veya gelir yaratma kabiliyetinden ziyade pazarda işlem görebileceği fiyat olması.

Birçok varlığın benzer olmayan unsurlardan oluşan yapısı, pazarda birbirinin aynı veya benzeyen varlıkları içeren işlemlere ilişkin bir kanıtın genelde bulunamayacağı anlamına gelir. Pazar yaklaşımının kullanılmadığı durumlarda dahi, diğer yaklaşımların uygulanmasında pazara dayalı girdilerin azami kullanımı gerekli görülmektedir (örneğin, etkin getiriler ve getiri oranları gibi pazara dayalı değerlendirme ölçütleri).

5.1.2. Gelir Yaklaşımı

Gelir yaklaşımı, gösterge niteliğindeki değer, gelecekteki nakit akışlarının tek bir cari değere dönüştürülmesi ile belirlenmesini sağlar. Gelir yaklaşımında varlığın değeri, varlık tarafından yaratılan gelirlerin, nakit akışlarının veya maliyet tasarruflarının bugünkü değerine dayanılarak tespit edilir.

Aşağıda yer verilen durumlarda, gelir yaklaşımının uygulanması ve bu yaklaşıma önemli ve/veya anlamlı ağırlık verilmesi gerekli görülmektedir:

(a) varlığın gelir yaratma kabiliyetinin katılımcının gözüyle değeri etkileyen çok önemli bir unsur olması,

(b) değerlendirme konusu varlıkla ilgili gelecekteki gelirin miktarı ve zamanlamasına ilişkin makul tahminler mevcut olmakla birlikte, ilgili pazar emsallerinin varsa bile az sayıda olması.

Yukarıda yer verilen durumlarda gelir yaklaşımının uygulanması ve bu yaklaşıma önemli ve/veya anlamlı ağırlık verilmesi gerekli görülmekle birlikte, söz konusu kriterlerin karşılanmadığı aşağıdaki ilave durumlarda, gelir yaklaşımı uygulanabilir ve bu yaklaşıma önemli ve/veya anlamlı ağırlık verilebilir. Gelir yaklaşımının aşağıdaki durumlarda uygulanması halinde, değerlemeyi gerçekleştiren diğer yaklaşımların uygulanıp uygulanamayacağını ve gelir yaklaşımı ile belirlenen gösterge niteliğindeki değeri pekiştirmek amacıyla ağırlıklandırılıp ağırlıklandırılmayacağını dikkate alması gerekli görülmektedir:

(a) değerlendirme konusu varlığın gelir yaratma kabiliyetinin katılımcının gözüyle değeri etkileyen birçok faktörden yalnızca biri olması,

(b) değerlendirme konusu varlıkla ilgili gelecekteki gelirin miktarı ve zamanlamasına ilişkin önemli belirsizliklerin bulunması,

(c) değerlendirme konusu varlıkla ilgili bilgiye erişimsizliğin bulunması (örneğin, kontrol gücü bulunmayan bir pay sahibi geçmiş tarihli finansal tablolara ulaşabilir, ancak tahminlere/bütçelere ulaşamaz), ve/veya

(d) değerlendirme konusu varlığın gelir yaratmaya henüz başlamaması, ancak başlamasının planlanmış olması.

Getir yaklaşımının temelini, yatırımcıların yatırımlarından getiri elde etmeyi beklemleri ve bu getirinin yatırıma ilişkin algılanan risk seviyesini yansıtmalarının gerekli görülmesi teşkil eder.

Genel olarak yatırımcıların sadece sistematik risk (“pazar riski” veya “çeşitlendirmeye giderilemeyen risk” olarak da bilinir) için ek getiri elde etmeleri beklenir.

5.1.3. Maliyet Yaklaşımı

Maliyet yaklaşımı, bir alıcının, gereksiz külfet doğuran zaman, elverişsizlik, risk gibi etkenler söz konusu olmadıkça, belli bir varlık için, ister satın alma, isterse yapım yoluyla edinilmiş olsun, kendisine eşit faydaya sahip başka bir varlığı elde etme maliyetinden daha fazla ödeme yapmayacağı ekonomik ilkesinin uygulanmasıyla gösterge niteliğindeki değerin belirlendiği yaklaşımdır. Bu yaklaşımda, bir varlığın cari ikame maliyetinin veya yeniden üretim maliyetinin hesaplanması ve fiziksel bozulma ve diğer biçimlerde gerçekleşen tüm yıpranma paylarının düşülmesi suretiyle gösterge niteliğindeki değer belirlenmektedir.

Aşağıda yer verilen durumlarda, maliyet yaklaşımının uygulanması ve bu yaklaşıma önemli ve/veya anlamlı ağırlık verilmesi gerekli görülmektedir:

(a) katılımcıların değerlendirme konusu varlıkla önemli ölçüde aynı faydaya sahip bir varlığı yasal kısıtlamalar olmaksızın yeniden oluşturabilmesi ve varlığın, katılımcıların değerlendirme konusu varlığı bir an evvel kullanabilmeleri için önemli bir prim ödemeye razı olmak durumunda kalmayacakları kadar, kısa bir sürede yeniden oluşturulabilmesi,

(b) varlığın doğrudan gelir yaratmaması ve varlığın kendine özgü niteliğinin gelir yaklaşımını veya pazar yaklaşımını olanaksız kılması, ve/veya

(c) kullanılan değer esasının temel olarak ikame değeri örneğinde olduğu gibi ikame maliyetine dayanması.

Yukarıda yer verilen durumlarda maliyet yaklaşımının uygulanması ve bu yaklaşıma önemli ve/veya anlamlı ağırlık verilmesi gerekli görülmele birlikte, söz konusu kriterlerin karşılanamadığı aşağıdaki ilave durumlarda, maliyet yaklaşımı uygulanabilir ve bu yaklaşıma

önemli ve/veya anlamlı ağırlık verilebilir. Maliyet yaklaşımının aşağıdaki durumlarda uygulanması halinde, değerlemeyi gerçekleştirenin diğer yaklaşımların uygulanıp uygulanamayacağını ve maliyet yaklaşımı ile belirlenen gösterge niteliğindeki değeri pekiştirmek amacıyla ağırlıklandırılıp ağırlıklandırılmayacağını dikkate alması gerekli görülmektedir:

(a) katılımcıların aynı faydaya sahip bir varlığı yeniden oluşturmayı düşündükleri, ancak varlığın yeniden oluşturulmasının önünde potansiyel yasal engellerin veya önemli ve/veya anlamlı bir zaman ihtiyacının bulunması,

(b) maliyet yaklaşımının diğer yaklaşımlara bir çapraz kontrol aracı olarak kullanılması (örneğin, maliyet yaklaşımının, değerlemesi işletmenin sürekliliği varsayımıyla yapılan bir işletmenin tasfiye esasında daha değerli olup olmadığını teyit edilmesi amacıyla kullanılması), ve/veya

(c) varlığın, maliyet yaklaşımında kullanılan varsayımları son derece güvenilir kılacak kadar, yeni oluşturulmuş olması.

Kısmen tamamlanmış bir varlığın değeri genellikle, varlığın oluşturulmasında geçen süreye kadar katlanılan maliyetleri (ve bu maliyetlerin değere katkı yapıp yapmadığını) ve katılımcıların, varlığın, tamamlandığındaki değerinden varlığı tamamlamak için gereken maliyetler ile kâr ve riske göre yapılan uygun düzeltmeler dikkate alındıktan sonraki değerine ilişkin beklentilerini yansıtacaktır.

5.1.4. Geliştirme Amaçlı Mülk Değerlemesi

Bu standart bağlamında geliştirme amaçlı mülk, en verimli ve en iyi kullanıma erişilebilmesi için yapılan yeniden geliştirmeler veya değerlendirme tarihinde planlanan veya devam eden iyileştirmelerle ilgili haklar olarak tanımlanmakta olup aşağıdakileri içermektedir:

- (a) binaların inşaatı,
- (b) altyapısı ile birlikte geliştirilen daha önce geliştirilmemiş arazi,
- (c) daha önce geliştirilmiş arazinin yeniden geliştirilmesi,
- (d) mevcut binaların ve yapıların iyileştirilmesi veya değiştirilmesi,
- (e) nizamî bir planda geliştirilmek üzere tahsis edilen arazi, ve nizamî bir planda daha yüksek bir değer kullanımı veya yoğunluk için tahsis edilmiş arazi.

Geliştirme amaçlı mülk değerlemesinde *UDS 105 Değerleme Yaklaşımları ve Yöntemleri* standardında tarif edilen üç temel değerlendirme yaklaşımı da uygulanabilir.

Geliştirme amaçlı mülk değerlemesi ile ilgili iki temel yaklaşım bulunmaktadır. Bunlar:

- (a) pazar yaklaşımı,
- (b) pazar, gelir ve maliyet yaklaşımının bir karışımı olan kalıntı yöntemidir

Bu yaklaşım tamamlanmış “brüt geliştirme değeri”nden geliştirme maliyetleri ile geliştirici kârının geliştirme amaçlı mülkün kalıntı değerine ulaşabilmek için düşülmesine dayanır.

Kalıntı Yöntemi:

Kalıntı yöntemi, geliştirmenin tamamlanması için gerekli olduğu bilinen ve beklenen tüm maliyetler, projenin tamamlanmasıyla ilgili riskler dikkate alınmak suretiyle, projenin tamamlandıktan sonraki beklenen değerinden düşüldükten sonra kalan kalıntı tutarı ifade etmesi nedeniyle bu şekilde adlandırılır. Hesaplanan bu tutar kalıntı değer olarak nitelendirilir. Kalıntı yönteminden türetilen kalıntı değer geliştirme amaçlı mülkün mevcut haliyle pazar değerine eşit olabilir veya olmayabilir.

BÖLÜM 6 DEĞERLEMEDE KULLANILAN YÖNTEMLERİN ANALİZİ

Gayrimenkullerin değerlendirilmesinde genel itibarı ile kullanılabilir olan üç farklı ana değerlendirme yöntemi bulunmaktadır. Bunlar “**Pazar Yaklaşımı**”, “**Nakit Akışı (Gelir) Yaklaşımı**” ve “**Maliyet Oluşumları Yaklaşımı**” yöntemleridir. Geliştirme Amaçlı Mülk Değerlemesinde de bahsi geçen bu üç yaklaşım dolaylı olarak kullanılmaktadır.

Raporumuza konu projeye ilişkin, projenin üzerinde yer aldığı parsellerin arsa değerleri, projenin mevcut durum değeri ve projenin tamamlanması durumundaki bugünkü değeri ayrı ayrı irdelenmiştir.

Proje bünyesindeki arsaların değerlerinin belirlenmesi için “Pazar Yaklaşımı” ile “Geliştirme Amaçlı Mülk Değerlemesi” kapsamında “Kalıntı Yöntemi” kullanılmıştır. Projenin mevcut durum değeri için “Maliyet Yöntemi” ve projenin tamamlanması durumundaki bugünkü değerinin belirlenmesi için “Geliştirme Amaçlı Mülk Değerlemesi” kapsamında “Gelir Yaklaşımı” kullanılmıştır.

6.1. Pazar Yaklaşımı İle Arsa Değeri Tespiti

Pazar Yaklaşımında, yakın dönemde pazara çıkartılmış ve satılmış benzer gayrimenkuller dikkate alınarak, gayrimenkul pazar değerini etkileyebilecek bütün unsurlarla sentez oluşturularak değerlendirilmiştir. Bulunan emsaller, kullanım amacı, büyüklüğü, imar fonksiyonu, yapılaşma koşulları gibi kriterler dâhilinde karşılaştırılmış, emlak pazarlama firmaları ile görüşülmüş, ayrıca mahalli kamu kurum ve kuruluşlarından da bilgi edinilmiştir.

Rapor konusu proje bünyesindeki arsaların değer tespitine altlık teşkil etmesi bakımından bölgedeki satışa sunulmuş arsa emsalleri incelenmiş ve elde edilen veriler aşağıda tablo olarak özetlenmiştir.

Emsal No	Mahallesi	Ada No	Parsel No	Yüzölçümü (m ²)	Hissesi (m ²)	İmar Fonks.	Yapılaşma Şartları	Satışa Sunulan Değeri (TL)	Satışa Sunulan Birim Değeri (TL/m ²)	İlgilisi
1	Halkalı	110	10	206	206	Konut Alanı	Bitişik Nizam 3 Kat	2.850.000,00	13.834,95	Site Emlak (212 472 64 26)
2	Halkalı	161	15	322	322	Konut Alanı	Bitişik Nizam 3 Kat	2.800.000,00	8.695,65	Sahibinden (505 410 89 40)
3	Halkalı	173	5	125	125	Konut Alanı	Bitişik Nizam 3 Kat	1.300.000,00	10.400,00	Sahibinden (542 553 90 49)
4	Küçükçekmece	0	54	859	859	Konut Alanı	Ayrık Nizam 4 Kat	7.000.000,00	8.149,01	Sahibinden (538 838 71 46)
5	Halkalı	142	8	177	177	Konut Alanı	Bitişik Nizam 3 Kat	2.000.000,00	11.299,44	Sahibinden (535 501 28 02)
6	Halkalı	0	5307	5200	5200	Ticaret Alanı	Emsal: 0,50 H:Serbest	62.000.000,00	11.923,08	Site Emlak (212 472 64 26)

Yapılan arařtırmalarda; ekspertiz konusu gayrimenkul ile benzer sayılabilir özelliklere sahip 6 adet satılık emsale ulařılmıştır. Yukarıda belirtilen emsal bilgileri, çevre sakinleri ve çevre esnafından / sahibinden / emlak firmalarından / basından / internetten aynen alınıp aktarılan bilgilerdir. Ayrıca řirketimiz mevcut data bilgileri ile mahalli kamu kurum ve kuruluşlarından da bilgi edinilmiştir. Bulunan emsal taşınmazların rapor konusu parsellere göre konumlarını gösterir emsal krokisi ařağıda sunulmuştur.



Arsa deęerinin belirlenmesinde altlık teřkil etmesi bakımından bölgedeki satıřa sunulmuř arsa emsalleri incelenmiştir. Elde edilen emsal verileri konumları, imar özellikleri, topoęrafik yapıları ve benzer özellikleri çerçevesinde rapor konusu parseller ile kıyaslanmış ve parsellerin deęerine ulařmak için bu kriterler doęrultusunda düzeltmeler getirilmiştir. Bu düzeltmeler iliřkin hazırlanan tablolar ařağıda sunulmuştur.

Söz konusu tablolarda rapor konusu parselin birim deęerine ulařmak için emsal taşınmazların satıřa sunulun birim deęerlerine emsal taşınmazların konu parselle oranla olumlu özellikleri için negatif (-) düzeltme oranları, olumsuz özellikleri için pozitif (+) düzeltme oranları uygulanmıştır.

Düzeltilme Tablosu	Yüzölçüm (m ²)	Hissesi (m ²)	İmar Lejant	Yapılaşma Şartları	Satışa Sunulan Değeri (TL)	Satışa Sunulan Birim Değeri (TL/m ²)	Pazarlık Payı	Gerçekçi Birim Değer (TL/m ²)	Büyükük Düzeltmesi	Konum Düzeltmesi	İmar Verilerine Göre Düzeltme	Dzlt. Birim Değeri (TL/m ²)
Emsal 1	206,00	206,00	Konut Alanı	Bitişik Nizam 3 Kat	2.850.000	13.834,95	15%	11759,71	-25%	-5%	-13%	6.703,03
Emsal 2	322,00	322,00	Konut Alanı	Bitişik Nizam 3 Kat	2.800.000	8.695,65	5%	8260,87	-25%	10%	-13%	5.947,83
Emsal 3	125,00	125,00	Konut Alanı	Bitişik Nizam 3 Kat	1.300.000	10.400,00	15%	8840,00	-25%	10%	-13%	6.364,80
Emsal 4	859,00	859,00	Konut Alanı	Ayrık Nizam 4 Kat	7.000.000	8.149,01	10%	7334,11	-25%	10%	5%	6.600,70
Emsal 5	177,00	177,00	Konut Alanı	Bitişik Nizam 3 Kat	2.000.000	11.299,44	15%	9604,52	-25%	10%	-13%	6.915,25
Emsal 6	5.200,00	5.200,00	Ticaret Alanı	Emsal: 0,50 H:Serbest	62.000.000	11.923,08	15%	10134,62	-25%	-30%	25%	7.094,23
Ortalama Birim Değeri (TL/m²)												~ 6.600,-

Emsaller bitişik nizam, 3 kat yapılaşma şartlarına sahip olup teknik bilgilere dayandırılarak ofis ortamında hesaplandığında rapora konu taşınmazdan daha yüksek bir inşaat emsal oranına sahiptirler. Bu husus doğrultusunda düzeltme getirilmiştir.

Elde edilen tüm bu veriler ışığında rapor konusu proje bünyesindeki arsanın hesap ve takdir edilen KDV hariç birim ve toplam değerleri aşağıda sunulmuştur.

Sıra No	Ada No	Parsel No	Yüzölçümü (m ²)	İmar Fonksiyonu	Birim Değer (TL)	Toplam Değer (TL)
1	884	1	49.419,02	Ticaret + Konut Alanı (TİCK3)	6.600,00	326.165.532,00 ~ 326.166.000,-

6.2. Projenin Maliyet Yaklaşımı İle Mevcut Durum Değeri Tespiti

Bu yaklaşımda, mevcut yapının günümüz ekonomik koşullarında yeniden inşa edilme maliyeti gayrimenkulün değerlemesi için baz kabul edilir. Projenin pazar değerinin tespitinde arsa değeri ve arsa üzerindeki inşai yatırımların mevcut durumu itibariyle değeri ayrı ayrı irdelenmiştir. Bu değerler tek başına satışa esas alınabilecek değerler olmayıp projenin toplam değerine ışık tutmak adına hesaplanmıştır.

Arsa Değeri:

Maliyet Yaklaşımı bileşenlerinden biri olan arsa değerinin tespitinde, raporumuz 6.1. maddesinde yer alan pazar yaklaşımı ile ulaşılan arsa değerinin kullanılması uygun görülmüştür.

Bu yöntemde proje bünyesinde yer alan parselin değerleri için KDV hariç toplam **326.166.000,-TL** değer hesap ve takdir edilmiştir.

Arsa Üzerindeki İnşai Yatırımların Mevcut Durumu İtibari İle Değeri:

Rapor konusu Bizim Mahalle 1.Etap 2.Kısım Projesi'nin bünyesinde yer alan parsel için yasal izinler alınmış ve inşaatı başlamış durumdadır. Emlak Konut GYO A.Ş.'den elde edilen bilgiye genel inşaat seviyesinin %48,64 olduğu öğrenilmiştir. Mevcut durum değeri bu bilgi doğrultusunda hesaplanmıştır. Proje kapsamında parsellerin son ruhsat bilgileri aşağıda tablo olarak özetlenmiştir.

Blok No	Ruhsat Tarihi	Ruhsat No	Veriliş Nedeni	Ortak Alanlar Dahil Toplam İnşaat Alanı (m ²)	Yapı Sınıfı
A	24.9.2020	346	Yeni Yapı	14.921,45	IV C
B	24.9.2020	346	Yeni Yapı	12.076,63	IV C
C	24.9.2020	347	İsim Değişikliği	16.119,00	IV C
D	24.9.2020	348	Yeni Yapı	11.537,96	IV C
E	24.9.2020	349	İsim Değişikliği	16.061,00	IV A
F	24.9.2020	350	Yeni Yapı	13.192,97	IV A
G	24.9.2020	351	Yeni Yapı	11.632,75	IV A
H	24.9.2020	352	Yeni Yapı	12.368,43	IV A
I	24.9.2020	353	Yeni Yapı	12.058,48	IV A
J	24.9.2020	354	Yeni Yapı	12.172,91	IV A
K	24.9.2020	355	Yeni Yapı	13.122,06	IV A
				145.263,64	

Projeye ilişkin alınan yapı ruhsatlarında yapıların IV-A ve IV-C yapı sınıfında olduğu görülmektedir. Çevre ve Şehircilik Bakanlığı'nın 2021 yılı birim maliyet tablolarına göre IV A sınıfına giren yapıların m² birim maliyet değeri 1.920,-TL/m² , IVC sınıfı yapıların birim maliyet değeri ise 2.480,-TL/m²'dir. . Projenin, mahal listeleri incelendiğinde bölgedeki yüksek katlı konut projelerinin aksine az katlı, lüks taşınmazlar üretileceği tespit edilmiştir. Buradan hareketle ve inşaat maliyetlerindeki artışlar da göz önünde bulundurulduğunda projenin ortalama birim maliyetinin 3.500,-TL/m² olacağı varsayılmıştır. Artış yapılan birim bedellerde proje çevre düzenlemesi, altyapı, aydınlatma vb. maliyetler de göz önünde bulundurulmuştur.

Yapı birim bedellerinde proje çevre düzenlemesi, altyapı, aydınlatma vb. maliyetler de göz önünde bulundurulmuştur. Bu doğrultuda projenin mevcut genel inşaat seviyesi (%48,64) itibarıyla gerçekleşmiş olan maliyet değeri aşağıda hesaplanmıştır.

$$145.263,64 \text{ m}^2 \times 3.500,-\text{TL/m}^2 = 508.422.740,-\text{TL}$$

$$508.422.740,-\text{TL} \times \%48,64 = (247.296.820,74-\text{TL}) \sim 247.297.000,-\text{TL}$$

Maliyet Oluşumları Yaklaşımına Göre Proje'nin Mevcut Hali İle Değeri

Arsa Toplam Değeri (TL)	326.166.000,00
Arsa Üzerindeki Yatırımların Güncel Durumu İle Değeri (TL)	247.297.000,00
Proje'nin Mevcut Hali İle Toplam Değeri (TL)	573.463.000,00

6.3. Projenin Tamamlanması Durumundaki Bugünkü Değerinin Tespiti

Geliştirme amaçlı mülk değerlemesi kapsamında gelir yaklaşımı ve kalıntı yöntemi kullanılarak rapor konusu projenin tamamlanması durumundaki bugünkü değerine ve proje bünyesindeki arsaların değerlerine ulaşılmaya çalışılmıştır.

Bu yöntemde, mevcut projenin tamamlanması için gereken tüm maliyetler ve gelirlerin proje ile ilgili riskleri de dikkate alınarak bir nakit akış tablosuna yansıtılması beklenilmektedir.

6.3.1. Nakit Akışı Tablosu İçin Kullanılan Veriler, Kabuller ve Varsayımlar

- Projeksiyon için tarafımıza iletilen onaylı çarşaf listelerde yer alan satılabilir alan verileri kullanılmıştır. Proje için ulaşılan toplam satılabilir alan verileri aşağıda tablo olarak özetlenmiştir.

İnşaat Alanları Özet Tablosu	
Proje Toplam Alanları	
<i>Konut Satılabilir İnşaat Alanı (m²)</i>	100.310,08
<i>Ticaret Satılabilir İnşaat Alanı (m²)</i>	5.050,11
<i>Toplam Satılabilir İnşaat Alanı (m²)</i>	105.360,19
<i>Toplam İnşaat Alanı (m²)</i>	145.263,64

- Proje bünyesinde üretilecek olan bağımsız bölümlerin ortalama birim satış değerlerinin tespiti için rapora konu projenin yakın çevresinde konumlu olan söz konusu bağımsız bölümlere emsal teşkil etmek üzere satılmış/satışa sunulmuş benzer gayrimenkuller araştırılmıştır. Yapılan araştırmalar sonucu elde edilen veriler sonraki sayfada sunulmuştur.

Konut Emsalleri									
Emsal No	Proje	Bina Yaşı	Daire Tip	Kat	Net Alanı (m ²)	Brüt Alanı (m ²)	Satışa Sunulan Değeri (TL)	Satışa Sunulan Birim Değeri (TL/m ²)	İlgilisi (İletişim)
1	Halkalı Atakent Avrupa Konutları 3	5-10	3+1	Giriş	105	125	1.800.000,00	14.400,00	BRC Emlak (535 356 69 44)
2	Halkalı Atakent Avrupa Konutları 4	5-10	3+1	15	120	139	2.490.000,00	17.913,67	Avrupa 2 Gayrimenkul (212 470 09 85)
3	Halkalı Atakent Lounge 2	5-10	3+1	3	139	156	2.200.000,00	14.102,56	Sedef Gayrimenkul (543 548 31 44)
4	Bosphorus City	5-10	3+1	7	105	122	1.430.000,00	11.721,31	Türkyapı Gayrimenkul (212 924 54 71)
5	Tema İstanbul	4	3+1	8	107	147	2.700.000,00	18.367,35	Worldwide Gayrimenkul (212 487 99 99)

Dükkan Emsalleri									
Emsal No	Konum	Niteliği	Bina Yaşı	Bölüm Adedi	Brüt Alanı (m ²)	Satışa Sunulan Değeri (TL)	Satışa Sunulan Birim Değeri (TL/m ²)	İlgilisi (İletişim)	
1	İstasyon Mahallesi Ana Cadde	Dükkan	3	1	130	2.500.000,00	19.230,77	Durmaz İnşaat Gayrimenkul (535 465 83 81)	
2	İstasyon Mahallesi Kömürcüoğlu Cad.	Dükkan	0	1	90	1.720.000,00	19.111,11	Sahibinden (545 867 37 91)	
3	İstasyon Mahallesi	Dükkan	4	1	180	3.850.000,00	21.388,89	Oflar İnşaat Gayrimenkul (532 430 82 11)	
4	İstasyon Mahallesi	Dükkan	3	1	165	3.900.000,00	23.636,36	Sahibinden (532 498 11 66)	
5	İstasyon Mahallesi	Dükkan	0	1	55	1.100.000,00	20.000,00	Umut Gayrimenkul (212 693 17 17)	

- Yukarıda özetlenen emsal taşınmaz verileri raporumuza konu proje bünyesinde üretilecek bağımsız bölümler ile konum, büyüklük, teknik ve mimari özellikler, ticari potansiyel vb. kriterler doğrultusunda kıyaslanmış ve proje bünyesindeki bağımsız bölümler için ortalama satış birim değerleri takdir edilmiştir. Proje bünyesinde yer alan konut nitelik bağımsız bölümler için ortalama birim satış değerinin 12.000,-TL/m² ve ticari nitelikli bağımsız bölümler için ortalama birim satış değerinin 23.000,-TL/m² olacağı uygun görülmüştür.

	Satılabilir İnşaat Alanı (m ²)	2021 Yılı Birim Değer (TL/m ²)
Konut	100.310,08	12.000,00
Ticaret	5.050,11	23.000,00

- Projede satış ve inşaat hızlarının aşağıdaki şekilde olacağı kabul edilmiştir.

SATIŞ HIZLARI					
Yıllar	2021	2022	2023	2024	2025
Konut	100%	0%	0%	0%	0%
Dükkân	0%	50%	50%	0%	0%

İNŞAAT HIZLARI					
Yıllar	2021	2022	2023	2024	2025
Proje	40%	60%	0%	0%	0%

- Nakit akışları hesapları yapılırken tüm gelir ve giderler Türk Lirası bazındadır.
- Kullanılan tüm varsayımlar, tablolara formül yoluyla işlenerek rakamların görünen ondalık basamak sayısı kısıtlanmış ve yuvarlanmıştır.
- Türk Lirası enflasyon artış oranı %15 olarak kabul edilmiştir.
- İskonto oranı risksiz getiri oranı ve risk primi toplamları olup 0,18 olarak alınmıştır. Buna göre 01 Ekim 2025 vadeli 6 aylık kupon ödemeli devlet iç borçlanma senedi baz alınmıştır. (Kupon Faizi: 6.30 Kupon Dönemi: 6 ay, Risksiz Getiri Oranı: Kupon Faizi x Kupon Dönemi=6,30 x 2 =12,60 alınmış olup Risk Primi: 5,40 olarak kabul edilmiştir.)
- Aşağıda yapılan kabuller ve hesaplanan değerlere göre projenin indirgenmiş nakit akımları analizi rapor ekinde sunulmuştur.

Toplam Gelirlerinin Bugünkü Değeri (TL)	1.315.481.483
Proje Kar Oranı	0,35
Proje Karı (TL)	460.418.519
Kardan Arındırılmış Proje Değeri (Arsa+İnşaat) (TL)	855.062.964
Toplam İnşaat Maliyetlerinin Bugünkü Değeri (TL)	500.667.139
Arsa Değeri (TL)	354.395.825

6.4. Analiz Sonuçlarının Değerlendirilmesi ve Görüş

6.4.1. Farklı Değerleme Yöntemleri Ulaşılan Değerler

Rapor içeriğinde yapılan kabul, hesaplama ve takdirlere göre raporu talep eden müşterimiz Emlak Konut Gayrimenkul Yatırım Ortaklığı A.Ş.'nin İstanbul İli, Küçükçekmece İlçesi, Halkalı Mahallesi 884 ada 1 parsel üzerinde konumlu Bizim Mahalle 1.Etap 2.Kısım Projesi'nin mevcut durumuyla değeri, 573.463.000,-TL projenin tamamlanması durumunda bugünkü değeri 1.315.481.482,89-TL hesaplanmıştır.

Yanı sıra gelir indirgeme yöntemi ile projelendirilmiş arsa değeri de irdelenmiş ve projelendirilmiş arsa değeri 354.395.825,-TL olacağı ortaya çıkmıştır. Gelir indirgeme yöntemi tahmin ve projeksiyonlar ile istikrarlı bir ekonomi varsayımına dayalı olduğu için konu parselin arsa değerinin emsal karşılaştırma yöntemi ile ulaşılan değeri olacağı kanaatine varılmıştır. Buna göre rapor konusu parselin toplam pazar değerinin 326.166.000,-TL olacağı kanaatine varılmıştır.

Yanı sıra Emlak Konut GYO A.Ş. tarafından talep edilen bağımsız bölümlerin anahtar teslim şartlarını yerine getirilmesi durumundaki güncel piyasa rayiç KDV hariç toplam değerlerinin her biri tablo halinde raporumuz eklerinde sunulmuştur.

6.4.2. Yasal Gereklilikler ve Mevzuata Uyarınca Alınması Gereken İzin ve Belgeler

Rapor konusu parseller üzerinde geliştirilmekte olan Bizim Mahalle 1.Etap 2.Kısım Projesi'ne ilişkin yasal gereklilikler yerine getirilmiştir. Raporumuz 4.5, ve 4.6 no.lu bölümlerinde detaylı olarak aktarılmıştır.

6.4.3. Gayrimenkullerin Devrine İlişkin Görüş

Değerleme konusu üzerinde kısıtlayıcı herhangi bir koşul bulunmamaktadır. Bu sebeple gayrimenkulün devrine ve değerine engel bir durum söz konusu değildir.

6.4.4. Gayrimenkullerin Fiili Kullanım, Tapu ve Portföy Niteliği Hakkında Görüş

Üzerinde proje geliştirilmekte olan rapora konu İstanbul İli, Küçükçekmece İlçesi, Halkalı Mahallesi 884 ada 1 no.lu parselin tapudaki niteliği "Arsa" dır. Parsel üzerinde inşai çalışmalara başlanmış ve bu çalışmalara altlık teşkil eden resmi kurum işlemleri ilerleme oranında tamamlanmıştır.

28.05.2013 ve 28660 Sayılı Resmi Gazetede yayımlanarak yürürlüğe giren "Gayrimenkul Yatırım Ortaklıklarına İlişkin Esaslar Tebliği (III-48.1)" nin 22. Maddesinin (ç) fıkrası uyarınca parseller üzerinde Anahtar Teslim Modeli ile bir proje geliştirilmektedir. Bu doğrultuda söz konusu taşınmazların gayrimenkul yatırım ortaklığı portföyünde "Proje" başlığı altında yer almasının uygun olacağı görüş ve kanaatindeyiz.

BÖLÜM 7

DEĞERLEME UZMANININ GÖRÜŞÜ VE SONUÇ

Değerleme konusu gayrimenkul, İstanbul İli, Küçükçekmece İlçesi, Halkalı Mahallesi sınırlarındaki 884 ada 1 no.lu parsel, Bizim Mahalle 1.Etap 2.Kısım Projesidir. Rapor konusu projenin bulunduğu yer, civarının teşekkül tarzı, ulaşım imkânları, projenin üzerinde konumlandığı parsellerin cepheleri, proje mahal listesi, teknik şartname ve mimari projede belirtilen kriterlerin gerçekleşeceği kabulü ile yapıların inşaat sistemi, işçilik ve malzeme kalitesi gibi değerine etken olabilecek tüm özellikleri dikkate alınmış ve bölgede detaylı piyasa araştırması yapılmıştır. Buna göre rapor konusu proje için piyasa şartlarına göre hesaplanan ve takdir olunan değerler aşağıda tablo olarak sunulmuştur.

	TL	USD
Projenin Mevcut Durumuyla KDV Hariç Toplam Değeri	573.463.000,00	41.315.778,10
Projenin Mevcut Durumuyla KDV Dâhil Toplam Değeri	676.686.340,00	48.752.618,16
Projenin Tamamlanması Durumunda Bugünkü Değeri	1.315.481.482,89	94.775.322,97

- Rapor tarihi itibariyle TCMB döviz satış kuru 13,88- TL kullanılmıştır.
- Bu rapor ilgili Sermaye Piyasası Mevzuatı hükümlerine göre hazırlanmıştır.
- Proje, karma olup bünyesindeki üniteler için farklı vergi uygulamaları mevcuttur. Bu sebeple projenin tamamlanması durumunda bugünkü değeri için tek bir KDV oranı uygulanamamıştır. KDV, bağımsız bölüm bazında değerleri talep edilen taşınmazlar için hesaplanmıştır.
- KDV oranları güncel mevzuat doğrultusunda kullanılmıştır.
- Bu sayfa, bu değerlendirme raporunun ayrılmaz parçası olup bağımsız kullanılamaz.
- Rapor kopyalarının kullanımları halinde ortaya çıkabilecek sonuçlardan şirketimiz sorumlu değildir.

Saygılarımızla,

RAPORU HAZIRLAYANLAR		
DEĞERLEME UZMANI	SORUMLU DEĞERLEME UZMANI	SORUMLU DEĞERLEME UZMANI
Doruk PARS (SPK Lisans No:407874)	Bülent YAŞAR (SPK Lisans No:400343)	Dilara SÜRME (SPK Lisans No:401437)

EKLER

- Şirketimiz Tarafından Daha Önceki Tarihlerde Yapılan Son Üç Değerlemeye İlişkin Bilgiler
- İndirgenmiş Nakit Akışı Tablosu
- Bağımsız Bölümlerin Ayrı Ayrı Takdir Olunan Pazar Değeri Tablosu
- Anahtar Teslim Götürü Bedel Usulü Sözleşme
- Tapu Senedi Sureti ve Tapu Kayıt Belgesi
- İmar Durumu Örnekleri ve Plan Notları
- Yapı Ruhsatları
- Onaylı Bağımsız Bölüm Listesi
- Mahal Listesi
- Tahsisli Alanlar
- Uydu Görüntüsü ve Fotoğraflar
- Raporu Hazırlayanların Özgeçmiş, Tecrübe ve SPK Lisans Belgesi Örnekleri