



**HALK GAYRİMENKUL YATIRIM ORTAKLIĞI A.Ş.**

İSTANBUL İLİ, KADIKÖY İLÇESİ,  
ERENKÖY MAHALLESİ,  
368 ADA, 25 PARSEL

İSTANBUL HALK BANKASI CADDEBOSTAN ŞUBESİ

**EKSPERTİZ RAPORU**

ARALIK 2014

RAPOR NO: 2014 / 128

## **İÇİNDEKİLER:**

### **BÖLÜM 1: RAPOR BİLGİLERİ**

- 1.1 Rapor Tarih ve Numarası
- 1.2 Rapor Türü
- 1.3 Raporu Hazırlayanlar
- 1.4 Değerleme Tarihi
- 1.5 Dayanak Sözleşmesi
- 1.6 Raporun kurul düzenlemeleri kapsamında değerlendirme amacıyla hazırlanıp hazırlanmadığına ilişkin açıklama

### **BOLUM 2: ŞİRKET-MÜŞTERİ BİLGİLERİ DEĞERLEMENİN TANIMI VE KAPSAMI**

- 2.1 Şirket Bilgileri
- 2.2 Müşteriyi tanıttıcı bilgiler ve adresi
- 2.3 Müşteri taleplerinin kapsamı ve varsa getirilen sınırlamalar

### **BOLUM 3: DEĞERLEME KONUSU GAYRİMENKUL HAKKINDA GENEL BİLGİLER**

- 3.1 Gayrimenkulün Yeri, Konumu Ve Çevre Özelliği
- 3.2 Gayrimenkulün Tapu Kayıt Bilgileri
- 3.3 Gayrimenkulün Tapu Tetkiki
- 3.4 Gayrimenkulün Kullanımına Dair Yasal İzin Ve Belgeler
- 3.5 Gayrimenkulün İmar Durumu
- 3.6 Gayrimenkulün Hukuki Durumu
- 3.7 Değerleme Konusu Gayrimenkul İle İlgili 29.06.2001 Tarih ve 4708 Sayılı Yapı Denetim Kanunu Gereği Yapılması Gerekli Denetimler
- 3.8 Değerlemesi Yapılan Taşınmaza İlişkin Bilgiler

### **BÖLÜM 4: DEĞERLEME KONUSU GAYRİMENKULE İLİŞKİN ANALİZLER:**

- 4.1 Gayrimenkulün Bulunduğu Bölgenin Analizi
- 4.2 Mevcut Ekonomik Koşullar Ve Gayrimenkul Piyasasının Analizi
- 4.3 Değerleme İşlemine Etki Eden Faktörler
- 4.4 Gayrimenkulün Yapısal, inşaat Özellikleri
- 4.5 Yapısal Özelliklerin Değerlemesinde Baz Alınan Veriler

- 4.6 Gayrimenkulun Teknik Özellikleri
- 4.7 Teknik Özelliklerin Değerlemesinde Baz Alınan Veriler
- 4.8 Değerleme işleminde kullanılan varsayımlar ve bunların kullanılma .. nedenleri.
  - 4.8.1. Piyasa Değeri Yaklaşımı, Varsayımları ve Nedenleri,
  - 4.8.2. Nakit / Gelir akımları analizi,
  - 4.8.3. Maliyet oluşumları analizi,
- 4.9- Raporda Yer Verilmeyen Değerleme Yöntemleri ve Nedenleri
- 4.10- Piyasa Değeri Yaklaşımına Göre Elde Edilen Veriler
- 4.11- Nakit / Gelir akımları analizi Yaklaşımına Göre Elde Edilen Veriler Piyasa Değeri Yaklaşımına Göre Yapılan Kabul ve Hesaplamalar
  - 4.11.1 Nakit / Gelir akımları analizi Yaklaşımına Göre Yapılan Kabul ve . Hesaplamalar
- 4.12. Maliyet Oluşumları Yaklaşımına Göre Elde Edilen Veriler
  - 4.12.1. Maliyet Oluşumları Yaklaşımına Göre Yapılan Kabul ve Hesaplamalar
- 4.13- Gayrimenkul ve Buna Bağlı Hakların Hukuki Durumunun Analizi
- 4.14- En Yüksek ve En İyi Kullanım Değeri Analizi
- 4.15- Müşterek veya Bölünmüş Kısımların Değerleme Analizi

## **BÖLÜM5:ANALİZ SONUÇLARININ DEĞERLENDİRİLMESİ VE DEĞER TESPİTİ:**

- 5.1- Değerlemede Kullanılan Yöntemlerin Analizi ve Değer Tespiti
- 5.2- Asgari Bilgilerden raporda Yer Verilmeyenler ve Nedenleri
- 5.3- Gayrimenkul İle İlgili Yasal İzin ve Gereklilikler Hakkında Görüş
- 5.4- Değerleme Konusu gayrimenkulün GYO Portföyüne Alınmasında Sermaye Piyasası Mevzuatı Çerçevesinde Bir Engelin Bulunup Bulunmadığı Hakkında Görüş
- 5.5- KDV Oranı

## **BÖLÜM 6: ANALİZ SONUÇLARININ DEĞERLENDİRİLMESİ:**

- 6.1- Nihai Değerlendirme Ve Sonuç

## **EKLER&ÖZGEÇMİŞLER**

## **BÖLÜM I- RAPOR BİLGİLERİ**

### **1.1- RAPOR TARİHİ VE NUMARASI**

Bu değerleme raporu taraflar arasında imzalanan 03.12.2014 tarihli değerleme sözleşmesine istinaden şirketimiz tarafından 09.12.2014 tarihinde, 128 rapor numarası ile tanzim edilmiştir.

### **1.2-RAPOR TÜRÜ**

Bu rapor; mülkiyeti Halk Gayrimenkul Yatırım Ortaklığı Anonim Şirketi'ne ait, tapu kütüğünde ;İstanbul İli, Kadıköy İlçesi, 368 Ada 25 Parselde "BAHÇELİ KARGİR APARTMAN " vasfı ile kayıtlı gayrimenkul dahilinde yer alan 1,2,3,4,5 bağımsız bölüm nolu taşınmazların günümüz piyasa koşullarında KDV hariç Türk Lirası cinsinden nakit veya nakit karşılığı peşin satış değerinin belirlenmesi amacı ile hazırlanan değerleme raporudur.

### **1.3-RAPORU HAZIRLAYANLAR**

Bu değerleme raporu gayrimenkul mahallinde yapılan inceleme sonucunda ilgili kişi-kurum-kuruluşlardan elde edilen bilgilerden faydalanılarak ve farklı değerleme yöntemlerinden elde edilen sonuçların bir arada yorumlanması sonucunda hazırlanmıştır. Bu rapor, şirketimiz sözleşmeli Değerleme Uzmanı Ali Rıza TOPSAKAL tarafından hazırlanmış, şirketimiz Sorumlu Değerleme Uzmanı Doğan ÖZAYDIN tarafından kontrol edilmiştir. Raporu hazırlayan ve kontrol eden değerleme uzmanlarına ait özgeçmişler rapor ekinde verilmektedir.

### **1.4-DEĞERLEME TARİHİ**

Bu değerleme raporu; şirketimiz değerleme uzmanı tarafından 04.12.2014 tarihinde gayrimenkul mahallinde yapılan inceleme ve tespitlere istinaden hazırlanmıştır.

### **1.5-DAYANAK SÖZLEŞMESİ**

Bu değerleme raporu taraflar arasında imzalanan 03.12.2014 tarihli değerleme sözleşmesine istinaden şirketimiz tarafından 09.12.2014 tarihinde, 128 rapor numarası ile tanzim edilmiştir.

### **1.6. RAPORUN KURUL DÜZENLEMELERİ KAPSAMINDA DEĞERLEME AMACI İLE HAZIRLANIP HAZIRLANMADIĞINA İLİŞKİN AÇIKLAMA**

Bu Değerleme raporu Sermaye Piyasası Kurulu mevzuatı kapsamındaki işlemler için hazırlanmıştır.

## **BÖLÜM 2**

### **ŞİRKET-MÜŞTERİ BİLGİLERİ DEĞERLEMENİN TANIMI VE KAPSAMI**

#### **2.1 ŞİRKET BİLGİLERİ**

Şirketimiz, 10.11.2009 tarihinde, Ankara Ticaret Sicil Gazetesinde yayınlanan Şirket Ana Sözleşmesine göre Ekspertiz ve Değerlendirme olarak tanımlanan iş ve hizmetleri vermek amacıyla 255.000,00.-TL sermaye ile kurulmuştur. Şirketimiz, Başbakanlık Sermaye Piyasası Kurulu'nun Seri VIII, No: 35 sayılı tebliği uyarınca "Sermaye Piyasası Mevzuatı Çerçevesinde Değerleme Hizmeti Verecek Şirketler Listesi" kapsamında 12.02.2010 tarihi itibari ile yetkili kılınmıştır. Şirketimiz halen Ankara Genel Merkez olmak üzere, faaliyetini sürdürmektedir.

#### **2.2- MÜŞTERİ BİLGİLERİ**

Halk GYO A.Ş.'nin resmi kayıtlı adresi Şerifali Çiftliği Tatlısu Mahallesi Ertuğrulgazi Sokak No:1 Yukarı Dudullu –Ümraniye/İSTANBUL'dur

Halk G.Y.O. A.Ş. 18.10.2010 tarihinde, 10.717.979.-TL'lik kısmi nakdi ve 466.282.021.-TL'lik kısmı aynı olmak üzere toplam 477.000.000.-TL sermaye ile T.Halk Bankası A.Ş. bünyesinde kurulmuştur.

### **2.3- MÜŞTERİ TALEPLERİNİN KAPSAMI VE VARSA GETİRİLEN SINIRLAMALAR**

Bu rapor; mülkiyeti Halk Gayrimenkul Yatırım Ortaklığı Anonim Şirketi'ne ait, tapu kütüğünde İstanbul İli, Kadıköy İlçesi, 368 Ada 25 Parselde "BAHÇELİ KARGİR APARTMAN " vasfı ile kayıtlı gayrimenkul dahilinde yer alan 1,2,3,4,5 bağımsız bölüm nolu taşınmazların günümüz piyasa koşullarında KDV hariç Türk Lirası cinsinden nakit veya nakit karşılığı peşin satış değerinin belirlenmesi amacı ile hazırlanan değerlendirme raporudur.

Bu değerlendirme çalışmasında aşağıdaki hususların geçerliliği varsayılmaktadır.

- Alıcı ve satıcı makul ve mantıklı hareket etmektedir.
- Taraflar gayrimenkul ile ilgili her konuda tam bilgiye sahiptirler ve kendilerine azami faydayı sağlayacak şekilde hareket etmektedirler.
- Gayrimenkulün satışı için makul bir süre tanınmıştır.
- Ödeme nakit veya benzeri araçlarla yapılmaktadır.
- Gayrimenkul alım işlemi sırasında gerekebilecek finansman piyasa faiz oranları üzerinden gerçekleştirilmektedir.

### **BÖLÜM 3**

#### **DEĞERLEME KONUSU GAYRİMENKUL HAKKINDA GENEL BİLGİLER**

##### **3.1-GAYRİMENKULÜN YERİ, KONUMU VE ÇEVRE ÖZELLİĞİ**

Değerleme konusu gayrimenkuller, İstanbul İli, Kadıköy İlçesi, Erenköy Mahallesi, Bağdat Caddesi No:286 posta adresinde bulunan 106/4 pafta, 368 Ada, 25 Parselde yer alan binadaki 1,2,3,4,5 no'lu bağımsız bölümlerdir. Taşınmaz Bağdat Caddesi üstünde konumlu olup; yakınında Göztepe Parkı, Fenerbahçe İlköğretim Okulu, Yeditepe Üniversitesi Diş Hastalıkları Hastanesi, Caddebostan Kültür Merkezi bulunmaktadır. Taşınmazların yakın çevresi konut ve ticaret fonksiyonlu olarak kullanılan, yapı yaşı 35 yılı aşkın binalarla çevrilidir. Taşınmazların cephe aldığı Bağdat Caddesi üstünde yer alan binaların zemin katlarında yer alan bağımsız bölümlerin tamamına yakını ticari fonksiyonlu olarak kullanılırken, üst katlar ağırlıklı olarak ofis fonksiyonlu kullanılmaktadır. Bölge sosyal ve kültürel donatılar bakımından oldukça zengin, ulaşım bakımından oldukça elverişli, hem araç hem de nüfus yoğunluğunun fazla olduğu ve yaya sirkülasyonunun devamlı ve hızlı olarak sağlandığı bir bölgedir. Bağdat Caddesi Anadolu Yakası'nın oldukça prestijli bir alanı olup; cadde üstünde uluslararası ve yerel, üst gelir grubuna hitap eden markalara ait mağazalar, üst ve orta gelir grubuna hitap eden lokanta, cafe ve restoranlar bulunmaktadır. Gayrimenkulün konumlandığı Caddebostan-Erenköy arası yoğun yaya sirkülasyonu nedeniyle, çoğunlukla restoran-cafe ağırlıklı olmak üzere birçok sektörde önde gelen firmalar için prestij bölgesi olarak kabul edilmektedir. Bölgede bulunan binaların büyük kısmı yapı ömrünü tamamlamak üzere olan binalardır. Bölgedeki arsa arzı olmadığından eski yapılar yıkılarak yeniden yapıma süreci başlamıştır. Ana arter üstünde yer alan binalar için yükseklik sınırlaması getirilmiştir. Bağdat Caddesi" nin deniz kısmında paralelinde yer alan sahil yolu ise bölge halkı tarafından sıklıkla tercih edilen, açık hava- rekreasyon alanlarıdır. Sahil yolu üzerinde deniz manzarasına hakim yalı daireleri ve yer yer lüks restoranlar, eğlence yerleri bulunmaktadır.

#### **Kroki**

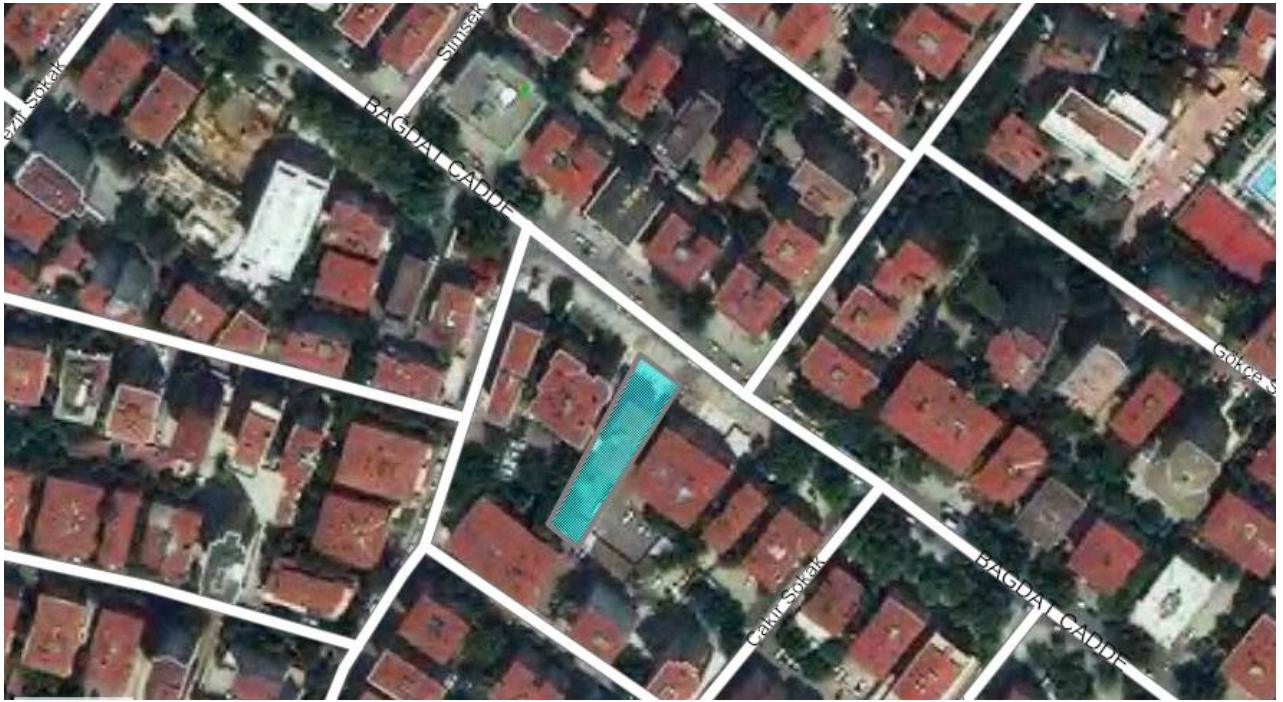

### 3.2- GAYRİMENKULÜN TAPU KAYIT BİLGİLERİ

TAPU KAYIT BİLGİLERİ		
İLİ	:	İSTANBUL
İLÇESİ	:	KADIKÖY
MAHALLESİ	:	ERENKÖY
KÖYÜ	:	---
SOKAĞI	:	---
MEVKİİ	:	---
SINIRI	:	PLANINDADIR
PAFTA NO	:	106
ADA NO	:	368
PARSEL NO	:	25
YÜZÖLÇÜMÜ	:	902,00 m <sup>2</sup>
ANA GAYRİMENKUL NİTELİĞİ	:	Bahçeli Kargir Apartman
YEVMIYE NO	:	20269
BAĞIMSIZ BÖLÜM NUMARASI	:	1, 2, 3, 4, 5
KAT NO	:	Bodrum, Bodrum, Zemin,1. Kat, 1. Kat
BAĞIMSIZ BÖLÜM NİTELİĞİ	:	Dükkan, Dükkan, Depolu Dükkan, Daire, Daire
CİLT NO	:	79
SAHİFE NO	:	7738, 7739, 7740, 7741, 772
EDİNİM TARİHİ	:	03.11.2010/ 20269
MALİK	:	HALK GAYRİMENKUL YATIRIM ORTAKLIĞI A.Ş. HİSSESİ: TAM

### 3.3-GAYRİMENKULÜN TAPU TETKİKİ

09.12.2014 tarihinde Kadıköy Tapu Sicil Müdürlüğü'nde yapılan incelemede taşınmazların tapu kayıtları üzerinde her hangi bir takyidat tespit edilmemiştir.

### 3.4-GAYRİMENKULÜN KULLANIMINA DAİR YASAL İZİN VE BELGELER

- Tapu senedi,
- İmar durum belgesi,
- Yapı Kullanma izin Belgesi
- Mimari projesi (Kat Planları),

### 3.5-GAYRİMENKULÜN İMAR DURUMU

Kadıköy Belediyesi İmar Müdürlüğü'nden alınan bilgiye göre, rapora konu taşınmazlar; 11.05.2006 tasdik tarihli, 1/1000 ölçekli Kadıköy D-100 Otolu Ara Bölgesi 1/1000 Ölçekli Uygulama İmar Planı doğrultusunda Hmax: 18 m( 5 kat), TAKS:0,25 ve ayrık nizam yapılaşma koşulu ile konut + ticaret alanında kalmaktadır. Plan notlarına göre Konut + ticaret lejantında belirlenen yapılaşma koşulları aşağıdaki gibidir:

TAKSmax:0,35 olmak üzere dahil olduğu yapı adasının KAKS ve h maksimum değerlerine göre uygulama yapılacaktır. TAKS:0,25'nin üstünde kullanılması halinde kullanılan TAKS değeri ile maksimum TAKS:0,35 değeri arasında kalan fark kadar açık ve kapalı çıkma yapılabilir. Mak. kat alanı kullanımı 0,35'tir.Bağdat Caddesi, Recep Peker Caddesi ve E-5'ten yüz alan ilk binalarda Hmax : 18,00\* mt'yi geçemez. (\*18.02.2012 tasdik tarihi)

\* Zemin ve bodrum katlarda otel – motel hariç ticari amaçlı kullanılabilir.

\* Ticaret olarak kullanılacak zemin katlarda maksimum yükseklik 4,50 m'yi geçemez.

\* Ticaret alanlarında; hizmet sektörüne ait bürolar, eğitim ve sağlık birimleri, özel hastaneler, gazino ve lokantalar, çarşı ve çok katlı mağazalar, otel, motel, sinema ve tiyatrolar, kültürel ve sosyal tesisler, açık ve kapalı spor alanları, yönetim birimleri, bankalar ve mali kurumlar yapılabilir. Bodrum katlar kapalı otopark, yan ve arka bahçeler açık otopark olarak kullanılabilir. Zemin katlarda maksimum yükseklik 5.50\* m'dir. (\*18.02.2012 tasdik tarihi) Bodrum katta tabii zemin üstünde ve yola cephesi olması şartıyla emsale dahil olarak işyeri düzenlenebilir.

### **3.6- GAYRİMENKULÜN HUKUKİ DURUMU**

Değerlemeye konu gayrimenkullerin son 3 yıl içinde T.Halk Bankası A.Ş. bünyesinden Halk G.Y.O. A.Ş. portföyüne devredildiği ve imar planlarında herhangi bir değişikliğin olmadığı, tapu kayıtlarında devredilebilmesine ilişkin herhangi bir kısıtlamanın bulunmadığı ve gayrimenkulün Sermaye Piyasası Mevzuatı Hükümleri çerçevesinde GYO portföyünde bulunmasına dair herhangi bir engelin olmadığı tespit edilmiştir..

### **3.7- DEĞERLEME KONUSU GAYRİMENKUL İLE İLGİLİ 29.06.2001 TARİH VE 4708 SAYILI YAPI DENETİM KANUNU GEREĞİ YAPILMASI GEREKLİ DENETİMLER**

Değerleme konusu taşınmaz 29.06.2001 Tarih ve 4708 sayılı “Yapı Denetimi Hakkında Kanun” yürürlüğe girmeden önce inşa edildiğinden yapı denetimine tabi değildir.

### **3.8- DEĞERLEMESİ YAPILAN TAŞINMAZA İLİŞKİN BİLGİLER**

Taşınmazların Kadıköy Belediyesi'nde 04.12.2014 tarihinde yapılan incelemede taşınmazların yer aldığı ana gayrimenkule ait 08.03.1976 tarih ve 1976/1246 no'lu yapı kullanma izin belgesi, 25.9.1973 tarih ve 1973/9467 no'lu yapı ruhsatı belgesi ve 14.12.1975 tarih ve 1975/ 8575 no'lu mimari tadilat- mimari projesi ve 11.10.1972 tarih ve 1972/6551 no'lu ilk mimari proje tarafımızca görülmüştür. Taşınmazların dosyasında yapılan incelemede yıkım kararı, encümen kararı vb. olumsuzluk teşkil edebilecek herhangi bir evraka rastlanmamıştır.



## **BÖLÜM 4- DEĞERLEMESİ YAPILAN GAYRİMENKULE İLİŞKİN ANALİZLER**

### **4.1-GAYRİMENKULÜN BULUNDUĞU BÖLGENİN ANALİZİ**

#### **İSTANBUL İLİ**

İstanbul ili, kuzeyde Karadeniz, doğuda Kocaeli Sıradağları” nın yüksek tepeleri, güneyde Marmara Denizi ve batıda ise Ergene Havzası su ayrımı çizgisi ile sınırlanmaktadır. İstanbul Boğazı, Karadenizi, Marmara Denizi’yle birleştirirken; Asya Kıtası’yla Avrupa Kıtası’nı birbirinden ayırmakta ve İstanbul Kentini de ikiye bölmektedir. İl alanı, idari bakımdan doğu ve güneydoğudan Kocaeli’nin Karamürsel, Gebze, Merkez ve Kandıra İlçeleriyle, güneyden Bursa” nın Gemlik ve Orhangazi İlçeleriyle, batı ve kuzeybatıdan Tekirdağ’ın Çorlu Çerkezköy ve Saray İlçelerinin yanı sıra, Kırklareli’nin de Vize İlçesi topraklarıyla çevrilidir.



**Nüfus :**Ekim 2000 sayım sonuçları itibariyle 67.803.927 kişilik Türkiye nüfusu içinde 10.018.735 kişi ile %15 dir. 1990–2000 döneminde yılda ortalama 1 milyon 133 bin kişi, 2000-2010 döneminde yılda ortalama 431.171 kişi artış göstermiştir. Bu sonuca göre Türkiye geneline bakıldığında İstanbul’un barındırdığı nüfus ve alan itibariyle taşımakta olduğu önem açıkça görülmektedir. 1997 ve 2000 yılları arasında İstanbul için tespit edilen yıllık büyüme oran %2.83’tür. Daha önceki dönemde İstanbul’un yıllık ortalama nüfus artış hızının %3.45 olarak gerçekleşmesi ve bu oranın bir kısmının göçlerden kaynaklanmasına karşın nüfus artış oranının düştüğü gözlenmektedir. Bunun sebepleri Türkiye genelindeki nüfus artış hızının (doğurganlık oranı) düşmesi ve göçün yavaşlamasıdır.

İstanbul'un 14'ü Anadolu Yakasında, 25'i Avrupa Yakasında olmak üzere toplam 39 ilçesi vardır. Bunlar: Adalar, Arnavutköy, Ataşehir, Avcılar, Bağcılar, Bahçelievler, Bakırköy, Başakşehir, Bayrampaşa, Beşiktaş, Beylikdüzü, Beyoğlu, Büyükçekmece, Beykoz, Çatalca, Çekmeköy, Esenler, Esenyurt, Eyüp, Fatih, Gaziosmanpaşa, Güngören, Kadıköy, Kağıthane, Kartal, Küçükçekmece, Maltepe, Pendik, Sancaktepe, Sarıyer, Silivri, Sultanbeyli, Sultangazi, Şile, Şişli, Tuzla, Ümraniye, Üsküdar ve Zeytinburnu'dur. Türkiye topraklarının %9,7,,sini kaplayan İstanbul, nüfus varlığı açısından da ülkenin en önemli ili durumundadır.

#### **4.2.MEVcut EKONOMİK KOŞULLAR VE GAYRİMENKUL PİYASASININ ANALİZİ**

Dünyanın her yerinde 2007 yılından bu yana hissedilen küçük kriz olguları, beklendiği gibi 2008 ortalarında ABD'de küresel bir mali krize dönüşmüş, nakit akışının durması ile ticaretin en temel döngüsü olan mal alışverişi minimum düzeye inmiş, dünyada yaşanan ekonomik mali krizin etkisini ülkemizde de göstermesi nedeni ile gayrimenkul alım satımları zorunlu sebepler dışında durma noktasına gelmiştir. 2009 yılını küresel krizin gölgesinde geçiren piyasalar 2010 yılında da zor bir süreçten geçerek, halen global krizin etkilerinin etkilediği Türkiye piyasalarının, 2013 yılında da belirsizliğin etkisinde kalarak dalgalı bir seyir izleyeceği beklenmektedir.Değerleme konusu gayrimenkulün herhangi bir sebeple satışa çıkarılması halinde; yeri, konumu, imar durumu, banka binası olarak planlanmış ve işletiliyor olması, İstanbul ilinin belirli marka yapılarından birisi olması, yakın çevresinin teşekkül tarzı ve bölgenin yüksek ticari potansiyeli dikkate alınarak taşınmaza gelebilecek talebin yüksek olacağı kanaatine varılmıştır.

#### **4.3-DEĞERLEME İŞLEMİNE ETKİ EDEN FAKTÖRLER**

- Taşınmazın hissesinin tam olması,
- Taşınmazın yaşı,
- Taşınmazın banka binası olarak planlanmış ve kullanılıyor olması
- Alternatif kullanımlara uygun olması
- Taşınmazın İstanbul İl merkezinde, Ticari potansiyelin yüksek olduğu bir bölgede olması,
- Yakın çevrenin yapılaşma durumu ( Ticari potansiyeli yüksek işyerleri, Banka Binleri ve Kamu binaları),
- Belediyenin sağladığı altyapı olanaklarından faydalanabilecek yer ve konumda bulunması,
- Ulaşım imkanlarının kolay ve alternatifli (vapur, tren, otobüs,v.b) olması,

- Satış kabiliyeti, gibi hususlar taşınmazın değerini müspet ve menfi yönde etkileyen faktörler olarak tespit edilmiştir.

#### **4.4-GAYRİMENKULÜN YAPISAL İNŞAAT ÖZELLİKLERİ**

Değerleme konusu gayrimenkuller, İstanbul İli, Kadıköy İlçesi, Erenköy Mahallesi, Bağdat Caddesi No:286 posta adresinde kayıtlı 106/4 pafta, 368 Ada, 25 Parseldeki ana gayrimenkulde yer alan 1, 2, 3, 4, 5 no lu bağımsız bölümlerdir.

\* Taşınmazların yer aldığı ana gayrimenkul 2 bodrum + zemin + 4 normal kat olarak inşa edilmiştir.

\* Binanın 1. bodrum katında 2 adet dükkân ve zemin katta yer alan dükkana ait depo, zemin katta 1 adet dükkan, 1.normal katta 2 adet daire ve diğer normal katlarda 1'er adet daire olmak üzere toplamda 8 adet bağımsız bölüm mevcuttur.

\* Binanın bodrum katı brüt 125 m<sup>2</sup>, zemin kat brüt 170 m<sup>2</sup>, 1.kat brüt 180 m<sup>2</sup> kullanım alanlıdır ve toplamda 5 bağımsız bölüm toplam brüt 475 m<sup>2</sup> kullanım alanlıdır Söz konusu taşınmazlardan 1 ve 2 no'lu bağımsız bölüm dükkan nitelikli olup; bodrum katta konumlanmaktadır. 3 no'lu bağımsız zemin katta yer almaktadır ve dükkan niteliklidir, 4 ve 5 nolu bağımsız bölümler ise 1.normal katta konumlanmaktadır ve daire niteliklidir.

\* Taşınmazlardan 1 no'lu bağımsız bölüm net 16 m<sup>2</sup> (brüt 18), 2 no'lu bağımsız bölüm net 23 (brüt 27 m<sup>2</sup>) m<sup>2</sup>, 3 no'lu bağımsız bölüm depo alanı (80 m<sup>2</sup>) dahil toplam 250 m<sup>2</sup>, 4 no'lu bağımsız bölüm brüt 90 m<sup>2</sup> ve 5 no'lu bağımsız bölüm brüt 90 m<sup>2</sup> kullanım alanlıdır.

\* Ekspertizi yapılan taşınmazlar halihazırda birlikte, tek bir bölüm halinde banka şubesi olarak kullanılmaktadır.

\* Bodrum katta maaş ödeme merkezi, kasa dairesi, kazan dairesi, mutfak + arşiv, lavabo – wc; zemin katta veznelere, operasyon bölümü, açık ve kapalı ofisler, bekleme salonu; 1.normal katta bilgi işlem odası, açık-kapalı ofisler, lavabo-wc bölümleri bulunmaktadır. Taşınmazın kapalı ofis bölümlerinde zeminler laminant parke ile kaplıdır, açık bölümlerde ise zemin granit malzeme ile döşenmiştir, duvarlar ve tavan saten boyalıdır, tavan bölümünde ayrıca spot aydınlatma tercih edilmiştir. Katları birbirine bağlayan merdiven evinde de zeminler granit malzeme ile döşenmiş olup, merdiven korkulukları alüminyum doğramadır. Taşınmazın ana giriş kapısı ve pencereleri alüminyum doğramadır.

#### **4.6.GAYRİMENKULÜN TEKNİK ÖZELLİKLERİ**

Yapı Tarzı	: Betonarme
Yapı Sınıfı	: 3B
Yapının Yaşı	: 37
Kat Adedi	: 2 Bodrum + Zemin + 4 Normal Kat
Dış Cephe	: Silikon Esaslı Dış Cephe Boyası
Kapalı Alan (m <sup>2</sup> )	: 475.00 (5 Bağımsız Bölümün Toplam Alanı)
Güvenlik	: Var
Klima	: Mevcut
Doğalgaz	: Mevcut
Elektrik	: Mevcut
Su	: Mevcut
Kanalizasyon	: Mevcut

İnşaat Kalitesi:	İyi
Malzeme Kalitesi:	İyi
Fiziksel Eskime:	Bulunmaktadır.
Fonksiyonel Eskime:	Yoktur

Elektrik :	Şebeke
Su :	Şebeke
Kanalizasyon :	Şebeke
Isıtma Sistemi :	Kalorifer (Doğal gaz yakıtlı merkezi sistem)
Klima Sistemi :	Mevcut
Jeneratör :	Mevcut
Su Deposu :	Mevcut
Asansör :	Mevcut (1 adet )
Yangın Merdiveni :	Mevcut
Kapalı Garaj :	Mevcut değil
Kapalı Devre Kamera Sistemi:	Mevcut

#### **4-7.TEKNİK ÖZELLİKLERİN DEĞERLEMESİNDE BAZ ALINAN VERİLER**

Değerleme konusu gayrimenkulün teknik özelliklerinin değerlemesinde gayrimenkul mahallinde yapılan inceleme ve tespitler baz olarak alınmıştır. Gayrimenkulün teknik donanımının yapının mütemmim cüzü olduğu kabulü ile teknik özellikler, yapısal özellikler ile birlikte değerlendirilmiştir.

#### **4-8.DEĞERLEME İŞLEMİNDE KULLANILAN VARSAYIMLAR VE BUNLARIN KULLANILMA NEDENLERİ.**

Ülkemizde kabul görmüş olan üç farklı değerlendirme yöntemi kullanılmaktadır. Bu yöntemler “Piyasa Değeri Yaklaşımı”, “Nakit/gelir akımları yaklaşımı” ve “Maliyet Oluşumları Yaklaşımı” yöntemleridir. Bu yöntemler için yapılan varsayımlar ve nedenleri aşağıda verilmektedir.

#### **4.8.1. Piyasa Değeri Yaklaşımı, Varsayımları ve Nedenleri**

Analiz edilen gayrimenkulün türü ile ilgili olarak mevcut bir pazarın varlığı peşinen kabul edilir. Bu piyasadaki alıcı ve satıcıların gayrimenkul hakkında oldukça iyi düzeyde bilgi sahibi olduğu ve bu nedenle zamanın önemli bir faktör olmadığı kabul edilir.

Gayrimenkulün piyasada makul bir satış fiyatı ile makul bir süre için kaldığı kabul edilir.

Seçilen karşılaştırılabilir örneklerin değerlemeye konu gayrimenkul ile ortak temel özelliklere sahip olduğu kabul edilir.

Seçilen karşılaştırılabilir örneklere ait verilerin, fiyat düzeltmelerinin yapılmasında, günümüz sosyo-ekonomik koşulların geçerli olduğu kabul edilir.

#### **4.8.2. Nakit / Gelir akımları analizi,**

Bu yöntemle bir gayrimenkulün değeri, çok fazla geciktirmeksizin aynı arzu edilebilirlikte bir getiri oranı sağlayan, ikamesi mümkün, karşılaştırılabilir bir gelir getiren gayrimenkülü elde etmek için, yapılması gereken etkin yatırımın sonucu temeline dayanmaktadır.

Karşılaştırılabilir örneklerin gelirlerine ve satış fiyatlarına dayanılarak bulunan kira çarpanının değerlemeye konu gayrimenkulün piyasa değerini gösterdiği kabul edilir.

#### **4.8.3. Maliyet oluşumları analizi,**

Bu yöntemde, var olan bir yapının günümüz ekonomik koşulları altında yeniden inşa edilme maliyeti gayrimenkulün değerlemesi için baz kabul edilir. Bu anlamda maliyet yaklaşımının ana ilkesi kullanım değeri ile açıklanabilir. Kullanım değeri ise “Hiçbir şahıs ona karşı istek duymasa veya onun değerini bilmeseyse bile malın gerçek bir değeri vardır.” Şeklinde tanımlanmaktadır.

Bu yöntemde gayrimenkulün önemli bir kalan ekonomik ömür beklentisine sahip olduğu kabul edilir. Bu nedenle gayrimenkul değerinin; fiziki yıpranmadan, fonksiyonel ve ekonomik açıdan demode olmasından dolayı zamanla azalacağı varsayılır. Bir başka deyişle, mevcut bir gayrimenkulün, bina değerinin, hiçbir zaman yeniden inşa etme maliyetinden fazla olamayacağı kabul edilir.

Gayrimenkulün değerinin, arazi ve binalar olmak üzere iki farklı fiziksel olgudan meydana geldiği kabul edilir.

#### **4.9- Raporunda Yer Verilmeyen Değerleme Yöntemleri ve Nedenleri**

Bu değerlendirme raporunda yeterli sayıda satılık ve kiralık işyeri ve mesken emsal bulunması, arsa emsalinin ise bulunmaması nedeniyle “Maliyet Oluşumları Yöntemi” kullanılmamıştır

## **4.10- Piyasa Deęeri Yaklařımı**

### **4.10-1- Piyasa Deęeri Yaklařımına Gre Elde Edilen Veriler**

Tařınmazın bulunduęu blgede yapılan arařtırmalarda ařaęıdaki bilgiler edinilmiřtir.

#### Satılık Emsaller

Emsal 1 : Deęerleme konusu tařınmaz ile aynı mevkide yer alan Zemin kat konumlu cadde st 40m<sup>2</sup> kullanım alanına sahip dkkan iin istenilen fiyatın 550.000 TL olduęu grřlmřtir.13.750.TL/m<sup>2</sup>  
( **UNITED MILLENIUM 0216 347 53 90** )

Emsal 2 : Deęerleme konusu tařınmaz ile aynı mevkide yer alan zemin kat konumlu cadde st 150m<sup>2</sup> kullanım alanına sahip dkkan iin istenilen fiyatın 2.000.000 USA olduęu grřlmřtir.29.333.TL/m<sup>2</sup>  
( **REALTY WORLD 0532 357 04 33** )

#### Emsal 3 :

Deęerleme konusu tařınmaz ile aynı mevkide yer alan zemin kat konumlu cadde st 162m<sup>2</sup> kullanım alanına sahip dkkan iin istenilen fiyatın 1.950.000 USA olduęu grřlmřtir.26.481.TL/m<sup>2</sup>  
**CENTURY 21 0216 550 79 10**

#### Emsal 4 :

Deęerleme konusu tařınmaz ile aynı mevkide yer alan zemin kat konumlu cadde st 175m<sup>2</sup> kullanım alanına sahip dkkan iin istenilen fiyatın 1.450.000 USA olduęu grřlmřtir.18.228.TL/m<sup>2</sup>  
**CENTURY 21 0216 550 79 10**

#### Kiralık Emsaller

#### **1. Sahibinden , Suna Hn . TEL: 0538 765 84 34**

Konu tařınmazın yakınında , Baędat Caddesi, 341/A kapı nolu binada, **140m<sup>2</sup>** zemin kat, 80m<sup>2</sup> asma kat ve 100m<sup>2</sup> de bodrum katında kullanımı olan, daha nce ' Kentucky Fried Chicken' olarak hizmet vermiř olan tařınmazın 90,000TL /AY bedelle kiralık olduęu bilgisi alınmıřtır. (Aylık kira ; **473 TL/m<sup>2</sup>**)

Not : Konu tařınmazın ierisi yeni ve bakımlıdır. Dolayısı ile daha deęerlidir.

)

#### **2. T & E Emlak ; TEL: 0 216 464 55 16, 0 532 411 62 25**

Konu tařınmazın yakınında , Baędat Caddesi zerinde, biraz alak konumlu, zemin katta, **20m<sup>2</sup>** alanlı dkkanın **5,000 TL /AY** deęerle kiralık olduęu bilgisi alınmıřtır. (Aylık kira ; **250 TL/m<sup>2</sup>**)

#### **3. PROFİT EMLAK , Serta Bey TEL 0 532 242 20 46, 5 532 433 96 97**

Konu tařınmaz gibi Baędat Caddesi zerinde, 393/1 kapı numaralı binanın zemin katında, 22m<sup>2</sup> bodrumda kullanım alanı bulunan **38m<sup>2</sup>** alanlı dkkanın 30,000TL / Ay bedelle kiralık ilanında olduęu đrenilmiřtir. ( Aylık kira ; **625 TL/m<sup>2</sup>** )

Not ; Bu emsaldeki tařınmazın alanına gre cadde cephesi konu tařınmazdan biraz daha geniřtir.Bulunduęu konum daha iyidir. Dolayısı ile daha deęerlidir.

#### **4. D&C Emlak : 0537 959 66 64**

**\*\*\*\***Konu tařınmaz ile aynı cadde zerinde yer alan konu tařınmaza gre daha iyi konumda yer alan yeni bina dahilinde kře konumda cephesi aık olan zemin katta 500 m<sup>2</sup> alana sahip olan tařınmaz iin pazarlıklı olarak **20.000.000 \$** bedel ile satılık olduęu bilgisi alınmıřtır. Alınan bilgiye gre uzun zamandır satılık olduęu đrenilmiřtir.

Tařınmazın ierisinde hali hazırda **140.000 TL/ay** bedel ile kiracı mevcuttur. **~(84.000 TL/m<sup>2</sup>)**

**\*\*\*\*** Konu tařınmaz ile aynı caddede Baędat caddesi giriřinde ok iyi konumda yer alan 20 m<sup>2</sup> dkkanın pazarlıklı olarak 1.250.000 TL bedel ile satılık olduęu bilgisi alınmıřtır. **(62.500 TL/m<sup>2</sup>)**

**5. ARTE Grup Serkan Bey ; TEL 0 532 343 32 92**

Konu taşınmaz gibi Bağdat Caddesi üzerinde, Suadiye tarafında, 437 kapı numaralı binanın zemin katında (eskiden İNG Bank olarak hizmetmiştir.) Zemin katta **150m<sup>2</sup>** olmak üzere, 40 m<sup>2</sup> asma katlı ve 50 m<sup>2</sup> de bodrumda depolu taşınmazın 35,000 USD / AY kira değeri ( Yaklaşık 80,500TL /AY ) kiralık veya 13,500,000TL değerle satılık ilanında olduğu öğrenilmiştir. ( Aylık birim kira ; **435 TL/m<sup>2</sup>** ) **Taşınmaz emsalden daha kötü yapıda ve konumdadır.**

**4.10.2- Piyasa Değeri Yaklaşımına Göre Yapılan Kabul ve Hesaplamalar**

Bölgede yapılan piyasa ve emsal araştırmaları sonucunda;

- Değerlemesi yapılan taşınmazlardan 1 ve 2 no" lu bağımsız bölümlerin ana caddeden girişinin olmaması ve bodrum katta yer alması nedeniyle tabela değerinin olmaması, ancak halihazırda diğer 3 bağımsız bölümle beraber şube olarak kullanılıyor olmasının avantajı dikkate alınarak bodrum kat depo ve dükkan alanları için 5.000 TL/m<sup>2</sup>,

- zemin katta yer alan 3 no'lu bağımsız bölümün birim değeri 22.000 TL/m<sup>2</sup>, 4 ve 5 no" lu bağımsız bölümlerin değeri ise ofis- konut birim satış fiyatları doğrultusunda 8.000 TL/m<sup>2</sup> olarak takdir edilmiştir. Taşınmazların halihazırda müşterek olarak tek bir bölüm şeklinde kullanılması ve bağımsız bölüm şeklinde ayrı ayrı satılmasının zor ve maliyetli olması sebebiyle toplam kapalı kullanım alanı dikkate alınmış olup, bağımsız bölümler bazında değer bilgi amaçlı olarak verilmiştir.

Bölgede yapılan piyasa araştırmalarına göre; eskiden Bağdat Caddesi" nin en yoğun ve tercih edilen aksı Suadiye-Erenköy arası iken, son yıllarda bu yoğun yaya sirkülasyonu değerlendirme konusu taşınmazların konumlandığı Suadiye-Caddebostan'a doğru genişlemiştir. Taşınmazın konumlandığı bölgenin nezih bir bölge olması, özellikle ana cadde üstünde bulunan, zemin katta yer alan ticari fonksiyonlu taşınmazlar açısından getiri potansiyelinin oldukça yüksek olduğu tespit edilmiştir

<b><u>Bağımsız Bl.No</u></b>	<b><u>Alan m2</u></b>	<b><u>Birim Değer/m2</u></b>	<b><u>Ravic Değer TL</u></b>
1	18	5000	90.000
2	27	5000	135.000
3	170+80	22000	5.500.000
3 No'lu BB'e Ait Depo için Bodrum Kat için Takdir edilen Birim Değer Esas alınmış, Birim Değer Bodrum Kat ve Zemin Kat Ortalaması Olarak Verilmiştir			
4	90	8000	720.000
5	90	8000	720.000
<b>GENEL TOPLAM</b>			<b>7.165.000</b>

## **4.11- Nakit / Gelir Akımları Yaklaşımı**

### **4.11.1- Nakit / Gelir akımları analizi Yaklaşımına Göre Elde Edilen Veriler**

Emsal karşılaştırma yöntemi çerçevesinde tespit edilen değer test edilmesine yönelik olarak “gelir yöntemi” kullanılmıştır. Söz konusu taşınmazların konu olabileceği kira bedeli bölge için belirlenen kapitalizasyon oranıyla kapitalize edilmesi suretiyle nihai değerler hesaplanmaya çalışılmıştır. Rapor” un Kiralık Emsaller başlığı altında detayları verilen emsaller doğrultusunda bir bütün olarak kullanılan 5 bağımsız bölümün bodrum katta konumlu olanlarının 25-35 TL/m<sup>2</sup>/Ay, zemin kat alanının 135-160,- TL/m<sup>2</sup>/Ay, normal kat alanı 35-45 TL/m<sup>2</sup>/Ay bedel aralığında olmak üzere; şube toplam kullanım alanı dikkate alınarak yaklaşık ortalama 80,-TL/m<sup>2</sup>/Ay bedelle kiralamaya konu olabileceği kanaatine varılmıştır. Bu birim kira bedeli ve %6,5 kapitalizasyon oranı esas alınarak gelir yöntemi çerçevesinde yapılan hesaplamalar aşağıda sunulmuştur

### **4.11.2- Nakit / Gelir akımları analizi Yaklaşımına Göre Yapılan Kabul ve**

#### **Hesaplamalar**

Bu yöntemde yapılan kabuller;

- Karşılaştırmalarda esas alınan veriler; yapılan piyasa araştırmalarında edinilen şifahi bilgilere dayanmaktadır.
- Piyasa araştırması neticesinde elde edilen verilere ait kira bedelleri piyasa koşullarına göre makul seviyededir.
- Yukarıda belirtilen kiralamaya konu taşınmaz örnekleri ile değerlendirme konusu taşınmazların aynı bölgede yer aldığı, benzer ticari kullanıma müsait, benzer imar durumuna ve gelişme trendine sahip oldukları kabul edilmiştir

<b>368 ADA 25 PARSEL HALK BANKASI CADDE BOSTAN ŞB.GELİR YÖNTEMİNE GÖRE DEĞERİ</b>		
<u>ALAN/M2</u>	<u>DEĞER (TL/M2)</u>	<u>AYLIK KİRA BEDELİ (TL)</u>
475	80	38.000

<b>GELİR YÖNTEMİ İLE DEĞER TESPİTİ</b>	
KİRALAMAYA KONU ALAN/M2 CADDEBOSTAN ŞUBESİ	475
AYLIK KİRA BEDELİ,TL TOPLAM AYLIK KİRA BEDELİ	38.000
YILLIK KİRA BEDELİ,TL	456.000
KAPİTİLİZASYON ORANI	0.065
TAŞINMAZIN DEĞERİ,TL	7.015.384~7.015.000

Nakit/Gelir Akımları yöntemi çerçevesinde taşınmazların toplam değeri **7.015.000.TL** olarak hesaplanmıştır

## **4.12- Maliyet Oluşumları Yaklaşımı**

Değerleme konusu taşınmaz ile ilgili yeterli sayıda satılık ve kiralık emsallerinin bulunması,arsa emsallerinin ise bulunmaması nedeniyle”Maliyet Oluşumları Yaklaşımı”kullanılamamıştır.



#### **4.13- Gayrimenkul ve Buna Bağlı Hakların Hukuki Durumunun Analizi**

Değerleme konusu gayrimenkulün tamamının mülkiyeti “Halk Gayrimenkul Yatırım Ortaklığı A.Ş.”ne aittir. Taşınmaz, T.Halk Bankası tarafından “T.Halk Bankası Caddebostan Şubesi “olarak kullanılıyor olduğu ve yasal evraklarının tam olduğu tespit edilmiştir.

#### **4.14- En Yüksek ve En İyi Kullanım Değeri Analizi**

Gayrimenkulün bulunduğu bölge, bölge içerisindeki konumu, çevrenin teşekkül tarzı, dahili planlaması , parselin ticari imarlı olması vb. dikkate alındığında mevcut kullanımın en iyi kullanım şekli olacağı görüş ve kanaatindeyiz.

#### **4.15- Müşterek Veya Bölünmüş Kısımların Değerleme Analizi**

Değerleme konusu gayrimenkul tapu kayıtlarında “ Altında Bankası Olan Kargir İş Hanı ” olarak kayıtlıdır. Taşınmaz tapu kütüğünde Cins tashihli olarak görülmekte olup, Kadıköy Belediyesinde yapılan incelemede banka binası olarak verilen yapı kullanma izin belgesi ve kat planı çizelgesi bulunmaktadır. Mahallinde yapılan incelemelerde söz konusu taşınmazın onaylı mimari projesiyle uygun kullanıma sahip olduğu tespit edilmiştir.

### **BÖLÜM 5:**

#### **ANALİZ SONUÇLARININ DEĞERLENDİRİLMESİ VE DEĞER TESPİTİ:**

Yapılan incelemeler ve araştırmalar neticesinde değerlendirme konusu gayrimenkuller için “Piyasa Değeri Yaklaşımı”, “Nakit/gelir akımları yaklaşımı” yöntemleri ile nihai sonuca ulaşılmıştır.

Söz konusu taşınmazın değeri; Emsal Karşılaştırma Yöntemi ile 7.165.000,-TL, Gelir Yöntemi ile ise 7.015.000,-TL olarak hesaplanmıştır. Her iki yöntemle tespit edilen değerlerin birbiriyle uyumluluğu dikkate alınarak 7.165.000,-TL değerinin mevcut değer olarak alınmasının uygun olduğu kanaatine varılmıştır.

#### **5.1-DEĞERLEMEDE KULLANILAN YÖNTEMLERİN ANALİZİ VE DEĞER TESPİTİ**

İstanbul İli, Kadıköy İlçesi, 368 Ada 25 Parselde "BAHÇELİ KARGİR APARTMAN " vasfı ile kayıtlı gayrimenkul dahilinde yer alan 1,2,3,4,5 bağımsız bölüm nolu taşınmazların değerlemesinde; İlgili tapu ve kadastro müdürlükleri ile belediye gibi kurumların yetkililerinden elde edilen bilgi ve belgelerden istifade edilmiştir.

Ayrıca bölgeyi iyi bilen emlakçılar ile yapılan görüşmelerden edinilen bilgiler ışığında bugüne kadar yapmış olduğumuz değerlendirme çalışmalarımızdan edinilmiş bilgi ve tecrübelerden de istifade edilmiştir

Parsel üzerinde yer alan ve halihazırda komple satılık ve kiralık bina, dükkan ve işyeri olarak kullanılan alanların güncel getirileri farklı değerlendirme yöntemleri içerisinde değerlendirilmiştir.

## **5.2- ASGARİ BİLGİLERDEN RAPORDA YER VERİLMEYENLER VE NEDENLERİ**

Raporda asgari bilgilerin tamamına yer verilmiştir.

## **5.3-GAYRİMENKUL İLE İLGİLİ YASAL İZİN VE GEREKLİLİKLER HAKKINDA GÖRÜŞ**

Değerleme Konusu gayrimenkul tadilata uğrayarak Banka Binası şeklinde planlanmıştır. Ekspertizi yapılan banka binasının Kadıköy Belediyesi İmar Müdürlüğü Arşivinde yapılan incelemelerde onaylı tadilat projesi ve yapı kullanma izin belgesi bulunmakta olup kat mülkiyeti tesisi yapılmıştır. Dolayısıyla onaylı mimari projesi, imar durum belgesi ve yapı ruhsatı belgelerindeki durumu dikkate alınarak yasal çerçevede değerlendirilmiştir.

## **5.4-DEĞERLEME KONUSU GAYRİMENKULÜN GYO PORTFÖYÜNE ALINMASINDA SERMAYE PİYASASI MEVZUATI ÇERÇEVESİNDE BİR ENGELİN BULUNUP BULUNMADIĞI HAKKINDA GÖRÜŞ**

28 Mayıs 2013/ 28660 tarih ve sayılı Resmi Gazete’de yayımlanan GAYRİMENKUL YATIRIM ORTAKLIKLARINA İLİŞKİN ESASLAR TEBLİĞİNDE DEĞİŞİKLİK YAPILMASINA DAİR TEBLİĞ (SERİ: VI, NO: 26) ‘in 9. Maddesinin 1 fıkrası “ Portföylerine ancak üzerinde ipotek bulunmayan veya gayrimenkulün değerini doğrudan ve önemli ölçüde etkileyecek nitelikte herhangi bir takyidat şerhi olmayan bina, arsa, arazi ve buna benzer nitelikteki gayrimenkuller ile gayrimenkul üzerindeki hakları dahil edebilirler.” şeklindedir. Dolayısıyla değerlemeye konu taşınmaz üzerinde ipoteklerin olmaması nedeniyle 5 adet taşınmazın Kat mülkiyetine esas bağımsız bölüm niteliklerine göre GYO portföyünde bulunmasında yasal bir engel taşımamaktadır.

## **5.5-KDV ORANI**

Gayrimenkulün değeri KDV hariç peşin satış bedeli ve aylık kira bedeli olarak belirtilmiştir.“İktisadi işletmelere dahil olmayan gayrimenkullerin satışı katma değer vergisinden istisnadır. Ancak iktisadi işletmelerin aktifinde kayıtlı bulunan gayrimenkullerin satışı katma değer vergisine tabidir” (3065 Sayılı Katma Değer Vergisi Kanunu) hükmü gereğince, değerlendirme konusu taşınmazın maliki Halk Gayrimenkul Yatırım Ortaklığı Anonim Şirketi olduğundan, satışı halinde KDV’ye tabidir.

## **BÖLÜM6.**

### **ANALİZ SONUÇLARININ DEĞERLENDİRİLMESİ**

#### **6.1.SORUMLU DEĞERLEME UZMANININ SONUÇ CÜMLESİ**

Değerleme uzmanlarının konu ile ilgili yaptıkları analiz ve ulaştıkları sonuçlara katılıyorum.

#### **6.2. NİHAİ DEĞERLENDİRME VE SONUÇ :**

Değerleme konusu gayrimenkulün değer tespitinde; gayrimenkul mahallinde ve bulunduğu bölge genelinde yaptığımız inceleme ve araştırmalar ile resmi kurum ve kuruluşlardan edindiğimiz belge ve bilgilerin ışığı altında oluşan kanaatler, şehrin ve bölgenin gelişme trendi, gayrimenkulün imar durumu, arsasının alanı, geometrik şekli, topoğrafik durumu, bulunduğu muhitin şeref ve ehemmiyeti, ana cadde ve çarşı pazar ile olan irtibatı, inşa tarzları, inşası sırasında kullanılmış olan malzeme ve işçiliklerin cins ve kaliteleri, dahili

taksimat ve kullanılabilirlik durumları, konfor dereceleri, yüzölçümleri, çevredeki diğer gayrimenkullerin halihazır değerleri, bulunduğu muhite göre alıcı bulup bulamayacağı, bulursa bile nispet derecesi gibi kıymet yükseltici ve kıymet düşürücü müspet menfi tüm faktörler göz önünde bulundurularak; gayrimenkul değerlendirmesinde kabul görmüş olan "Piyasa Değeri Yaklaşımı" ve "Nakit Gelir Akımları Analizi Yöntemleri" metodları kullanılarak gayrimenkulün değeri hesaplanmıştır.

Tüm bu inceleme, tetkik ve araştırmalarımız neticesinde edindiğimiz bilgiler ile ulaştığımız kanaatler ve yapılan kabuller doğrultusunda;

Halk Gayrimenkul Yatırım Ortaklığı Anonim Şirketi'ne ait, tapu kütüğünde İstanbul İli, Kadıköy İlçesi, 368 Ada 25 Parselde "BAHÇELİ KARGİR APARTMAN " vasfı ile kayıtlı gayrimenkul dahilinde yer alan 1,2,3,4,5 bağımsız bölüm nolu taşınmazlara;

### **SATIŞ DEĞERİ TAKDİRİ**

CADDEBOSTAN ŞUBE RAYİÇ DEĞER				
368 ADA 25 PARSEL	ALAN M2	KDV HARİÇ DEĞER TL	KDV DAHİL DEĞER TL	KDV HARİÇ DEĞER USD
1,2,3,4,5 Numaralı Bağımsız Bölümler	475	7.165.000	8.454.000	3.256.818

**Değerleme konusu taşınmazın KDV Hariç toplam değeri; 7.165.000.-TL (YediMilyonyüzaltmışbeşBin.-Türk Lirası) olarak satış değeri olarak takdir edilmiştir.**

**\*09.12.2014 Tarihli TCMB \$ Döviz Kuru: .2.24-TL**

### **KİRA DEĞERİ TAKDİRİ**

CADDEBOSTAN ŞUBE KİRA BEDELİ				
368 ADA 25 PARSEL	ALAN M2	KİRA BEDELİ TL/AY	KİRA BEDELİ YIL	KİRA BEDELİ USD/YIL
1,2,3,4,5 Numaralı Bağımsız Bölümler	475	38.000	456.000	207.272

**Değerleme konusu taşınmazların toplam yıllık kira değeri; 456.000.-TL (Dörtüzeallaltıbin Türk Lirası/Yıl) olarak kira değeri takdir edilmiştir.**

\* Sigorta bedeli olarak 2014 yılına ait Bayındırlık ve İskan Bakanlığının belirlemiş olduğu 3B yapı sınıfına ait inşai bedel olarak 475 m2 x 650 TL/m2:308.750.-TL alınmıştır.

Durum ve kanaatimizi ifade eden ekspertiz raporunu bilgilerinize arz ederiz.

Ali Rıza TOPSAKAL  
Değerleme Uzmanı



Doğan ÖZYADIN  
Sorumlu Değerleme Uzmanı



#### **EKLER**

- Onaylı Tapu Kayıt Örneği,
- Mimari Proje (Kat Planları),
- Yapı ruhsatı Belgeleri,
- İmar durumu,
- Fotoğraflar,
- Lisans Belgeleri ve Özgeçmişler

**EK : Değerleme Konusu Gayrimenkul İle İlgili Şirketimizce Yapılmış Değerleme Çalışmaları Hakkında Bilgi**

Değerleme konusu İstanbul İli, Kadıköy İlçesi, 368 Ada,25 numaralı Parselde yer alan taşınmazın son 3 yıl içerisinde şirketimiz tarafından yapılmış değerlendirme çalışması, bulunmaktadır.

## TAŞINMAZ DIŞ GÖRÜNÜMÜ

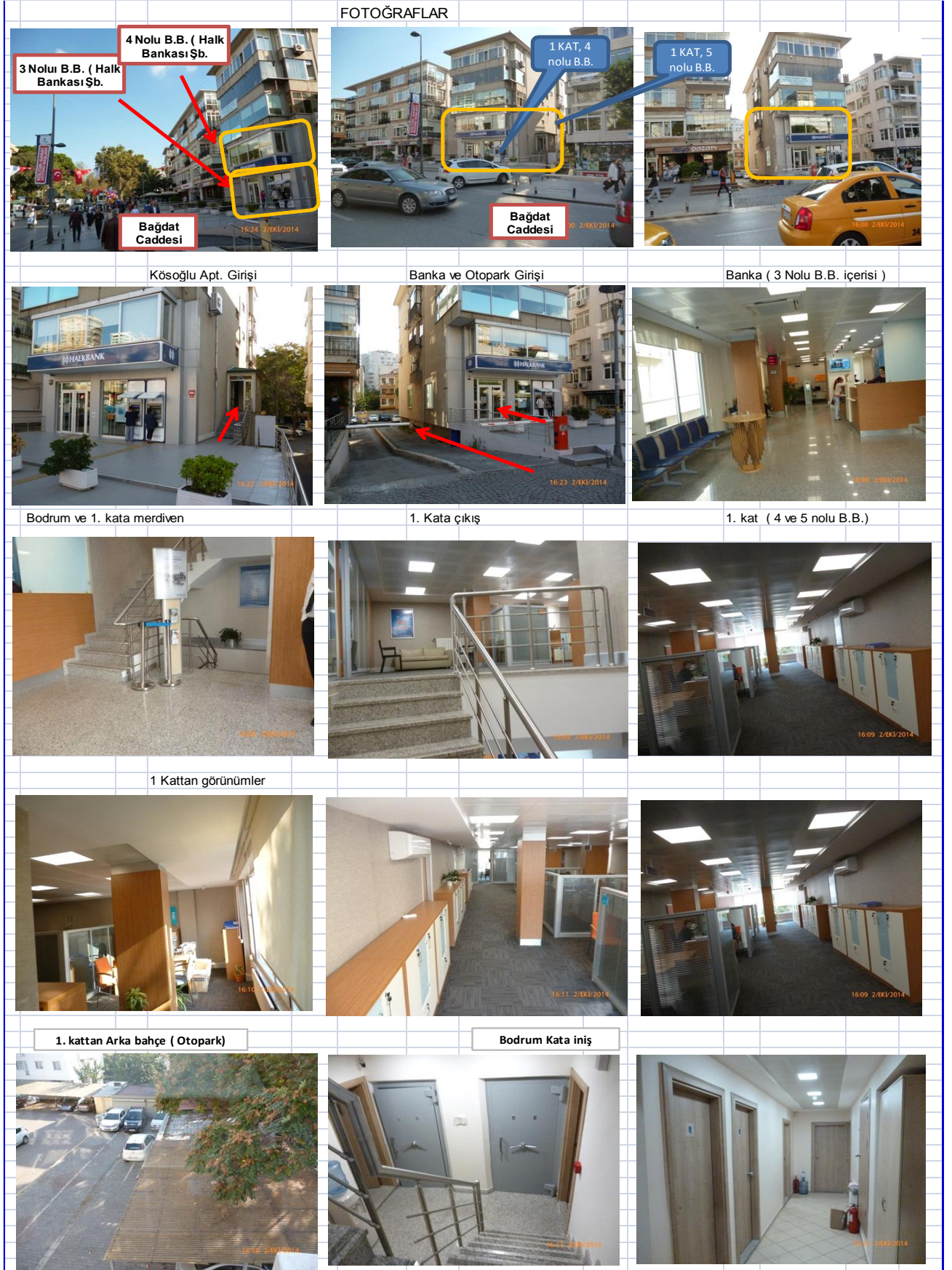



Bodrum Kat ( 1 ve 2 Nolu B.B.)

Bodrum-depoda mutfak



TAŞINMAZ İMAR DOSYASI İNCELEME RESMİ BELGELERİ  
TAPU VE TAKBİS BELGELERİ

Raporlayan	Tarih / Saat	Başvuru No	Dekont No	Miktar
TKGM Portal	09.12.2014 11:03:42	2014-53972	20141209-799-F01386	15,00 TL
<b>TAŞINMAZA AİT TAPU KAYDI</b>				
Zemin Tipi	KatMülkiyeti	Yüzölçüm	902,00000 m <sup>2</sup>	
Zemin No	21979939	Blok / Kat / Giriş-Bağımsız Bölüm No	(Blok: ) / (Kat: BODRUM) / (Giriş: ) - (Bağ. Böl.No: 1)	
İl / İlçe	İSTANBUL / KADIKÖY	Arsa Pay / Payda	30/1080	
Kurum Adı	Kadıköy TM	Bağımsız Bölüm Nitelik	DÜKKAN	
Mahalle / Köy Adı	ERENKÖY Mahallesi	Mevkii		
Cilt / Sayfa No	79 / 7738	Ana Taşınmaz Nitelik	BAHÇELİ KAGIR APARTMAN	
Ada / Parsel	368 / 25	Ana Taşınmaz Cilt / Sayfa No	1 / 7738	
Ş/B/İ Açıklama	Malik / Lehdar		Tarih - Yevmiye	
Beyan	Y.PLANI: 24/12/1973		- 0	

<b>MÜLKİYET BİLGİLERİ</b>		
Malik	Hisse Pay/Payda	Edinme Sebebi - Tarih - Yevmiye
HALK GAYRİMENKUL YATIRIM ORTAKLIĞI ANONİM ŞİRKETİ	1 / 1	Ticaret Şirketlerine Ayni Sermaye Konulması - 3.11.2010 - 20269

Raporlayan	Tarih / Saat	Başvuru No	Dekont No	Miktar
TKGM Portal	09.12.2014 11:05:09	2014-53975	20141209-799-F01390	15,00 TL
<b>TAŞINMAZA AİT TAPU KAYDI</b>				
Zemin Tipi	KatMülkiyeti	Yüzölçüm	902,00000 m <sup>2</sup>	
Zemin No	21979940	Blok / Kat / Giriş-Bağımsız Bölüm No	(Blok: ) / (Kat: BODRUM) / (Giriş: ) - (Bağ. Böl.No: 2)	
İl / İlçe	İSTANBUL / KADIKÖY	Arsa Pay / Payda	50/1080	
Kurum Adı	Kadıköy TM	Bağımsız Bölüm Nitelik	DÜKKAN	
Mahalle / Köy Adı	ERENKÖY Mahallesi	Mevkii		
Cilt / Sayfa No	79 / 7739	Ana Taşınmaz Nitelik	BAHÇELİ KAGIR APARTMAN	
Ada / Parsel	368 / 25	Ana Taşınmaz Cilt / Sayfa No	1 / 7739	
Ş/B/İ Açıklama	Malik / Lehdar		Tarih - Yevmiye	
Beyan	Y.PLANI: 24/12/1973		- 0	

<b>MÜLKİYET BİLGİLERİ</b>		
Malik	Hisse Pay/Payda	Edinme Sebebi - Tarih - Yevmiye
HALK GAYRİMENKUL YATIRIM ORTAKLIĞI ANONİM ŞİRKETİ	1 / 1	Ticaret Şirketlerine Ayni Sermaye Konulması - 3.11.2010 - 20269

Raporlayan	Tarih / Saat	Başvuru No	Dekont No	Miktar
TKGM Portal	09.12.2014 11:08:09	2014-53978	20141209-799-F01397	15,00 TL
<b>TAŞINMAZA AİT TAPU KAYDI</b>				
Zemin Tipi	KatMülkiyeti	Yüzölçüm	902,00000 m <sup>2</sup>	
Zemin No	21979941	Blok / Kat / Giriş-Bağımsız Bölüm No	(Blok: ) / (Kat: ZEMİN) / (Giriş: )- (Bağ. Böl.No: 3)	
İl / İlçe	İSTANBUL / KADIKÖY	Arsa Pay / Payda	200/1080	
Kurum Adı	Kadıköy TM	Bağımsız Bölüm Nitelik	DEPOLU DÜKKAN	
Mahalle / Köy Adı	ERENKÖY Mahallesi	Mevkii		
Cilt / Sayfa No	79 / 7740	Ana Taşınmaz Nitelik	BAHÇELİ KAGIR APARTMAN	
Ada / Parsel	368 / 25	Ana Taşınmaz Cilt / Sayfa No	1 / 7740	
Ş/Bİ	Açıklama	Malik / Lehdar	Tarih - Yevmiye	
Beyan	Y.PLANI: 24/12/1973		- 0	



<b>MÜLKİYET BİLGİLERİ</b>		
Malik	Hisse Pay/Payda	Edinme Sebebi - Tarih - Yevmiye
HALK GAYRİMENKUL YATIRIM ORTAKLIĞI ANONİM ŞİRKETİ	1 / 1	Ticaret Şirketlerine Aynı Sermaye Konulması - 3.11.2010 - 20289

Raporlayan	Tarih / Saat	Başvuru No	Dekont No	Miktar
TKGM Portal	09.12.2014 11:07:00	2014-53980	20141209-799-F01402	15,00 TL
<b>TAŞINMAZA AİT TAPU KAYDI</b>				
Zemin Tipi	KatMülkiyeti	Yüzölçüm	902,00000 m <sup>2</sup>	
Zemin No	21979942	Blok / Kat / Giriş-Bağımsız Bölüm No	(Blok: ) / (Kat: 1) / (Giriş: )- (Bağ. Böl.No: 4)	
İl / İlçe	İSTANBUL / KADIKÖY	Arsa Pay / Payda	100/1080	
Kurum Adı	Kadıköy TM	Bağımsız Bölüm Nitelik	DAIRE	
Mahalle / Köy Adı	ERENKÖY Mahallesi	Mevkii		
Cilt / Sayfa No	79 / 7741	Ana Taşınmaz Nitelik	BAHÇELİ KAGIR APARTMAN	
Ada / Parsel	368 / 25	Ana Taşınmaz Cilt / Sayfa No	1 / 7741	
Ş/Bİ	Açıklama	Malik / Lehdar	Tarih - Yevmiye	
Beyan	Y.PLANI: 24/12/1973		- 0	



<b>MÜLKİYET BİLGİLERİ</b>		
Malik	Hisse Pay/Payda	Edinme Sebebi - Tarih - Yevmiye
HALK GAYRİMENKUL YATIRIM ORTAKLIĞI ANONİM ŞİRKETİ	1 / 1	Ticaret Şirketlerine Aynı Sermaye Konulması - 3.11.2010 - 20289

Raporlayan	Tarih / Saat	Başvuru No	Dekont No	Miktar
TKGM Portal	09.12.2014 11:07:47	2014-53982	20141209-799-F01405	15,00 TL
<b>TAŞINMAZA AİT TAPU KAYDI</b>				
Zemin Tipi	KatMülkiyeti	Yüzölçüm	902,00000 m <sup>2</sup>	
Zemin No	22452641	Blok / Kat / Giriş-Bağımsız Bölüm No	(Blok: ) / (Kat: 1) / (Giriş: ) - (Bağ. Böl. No: 5)	
İl / İlçe	İSTANBUL / KADIKÖY	Arsa Pay / Payda	100/1080	
Kurum Adı	Kadıköy TM	Bağımsız Bölüm Nitelik	DAİRE	
Mahalle / Köy Adı	ERENKÖY Mahallesi	Mevkii		
Cilt / Sayfa No	79 / 7742	Ana Taşınmaz Nitelik	BAHÇELİ KAGIR APARTMAN	
Ada / Parsel	388 / 25	Ana Taşınmaz Cilt / Sayfa No	1 / 7742	
Ş/B/İ Açıklama	Malik / Lehdar		Tarih - Yevmiye	
Beyan	Y.PLANI: 24/12/1973		- 0	

<b>MÜLKİYET BİLGİLERİ</b>		
Malik	Hisse Pay/Payda	Edinme Sebebi - Tarih - Yevmiye
HALK GAYRİMENKUL YATIRIM ORTAKLIĞI ANONİM ŞİRKETİ	1 / 1	Ticaret Şirketlerine Aynı Sermaye Konulması - 3.11.2010 - 20289

İl	İSTANBUL	Türkiye Cumhuriyeti	Fotoğraf				
İlçesi	KADIKÖY						
Mahallesi	ERENKÖY						
Köyü							
Sokağı							
Mevkii							
Parsel No.	Ada No.	Parsel No.	Nitelik	Yüzölçümü	ha	m <sup>2</sup>	dön
388	25	BAHÇELİ KAGIR APARTMAN		902,00	m <sup>2</sup>		
Sınır	Planadalet		Zemin Sıra No: 21979034				
KAT MÜLKİYETİ <input checked="" type="checkbox"/>		KAT İRTİFAKI <input type="checkbox"/>		DEVRE MÜLK <input type="checkbox"/>			
Satış Bedeli	Nitelik	Arsa Payı	Blok No.	Kat No.	Kor. No.	İşlem No.	Ölçü No.
132.000,00	DAİRE	201.000				3008104	1
Taraflar TÜRKİYE HALK BANKASI A.Ş. adına kurulu HALK GAYRİMENKUL YATIRIM ORTAKLIĞI ANONİM ŞİRKETİ adına Tescil Süreklilik Ayrı Sermaye Konulması ile Edinilmiştir. YÖN PLANI: Y.PLANI: 24/12/1973							
Edinme Sebebi							
HALK GAYRİMENKUL YATIRIM ORTAKLIĞI ANONİM ŞİRKETİ							
Sahibi	HALK GAYRİMENKUL YATIRIM ORTAKLIĞI ANONİM ŞİRKETİ						
Cevizlik	Yevmiye No.	Çiz. No.	Sahib. No.	Sıra No.	Tarih	Ölçü	
Çiz. No.	20289	79	7738		09/11/2010	Çiz. No.	
Sahib. No.						Sahib. No.	
Sıra No.						Sıra No.	
Tarih						Tarih	

MÜKÜR - 56. YIL Dışar Sermaye İşlemleri İncelemleri Kurumunda Sıra No 199

İl	İSTANBUL	Türkiye Cumhuriyeti	Fotoğraf				
İlçesi	KADIKÖY						
Mahallesi	ERENKÖY						
Köyü							
Sokağı							
Mevkii							
Parsel No.	Ada No.	Parsel No.	Nitelik	Yüzölçümü	ha	m <sup>2</sup>	dön
388	25	BAHÇELİ KAGIR APARTMAN		902,00	m <sup>2</sup>		
Sınır	Planadalet		Zemin Sıra No: 21979034				
KAT MÜLKİYETİ <input checked="" type="checkbox"/>		KAT İRTİFAKI <input type="checkbox"/>		DEVRE MÜLK <input type="checkbox"/>			
Satış Bedeli	Nitelik	Arsa Payı	Blok No.	Kat No.	Kor. No.	İşlem No.	Ölçü No.
235.000,00	DAİRE	201.000				3008104	2
Taraflar TÜRKİYE HALK BANKASI A.Ş. adına kurulu HALK GAYRİMENKUL YATIRIM ORTAKLIĞI ANONİM ŞİRKETİ adına Tescil Süreklilik Ayrı Sermaye Konulması ile Edinilmiştir. YÖN PLANI: Y.PLANI: 24/12/1973							
Edinme Sebebi							
HALK GAYRİMENKUL YATIRIM ORTAKLIĞI ANONİM ŞİRKETİ							
Sahibi	HALK GAYRİMENKUL YATIRIM ORTAKLIĞI ANONİM ŞİRKETİ						
Cevizlik	Yevmiye No.	Çiz. No.	Sahib. No.	Sıra No.	Tarih	Ölçü	
Çiz. No.	20289	79	7739		09/11/2010	Çiz. No.	
Sahib. No.						Sahib. No.	
Sıra No.						Sıra No.	
Tarih						Tarih	

MÜKÜR - 56. YIL Dışar Sermaye İşlemleri İncelemleri Kurumunda Sıra No 199



İl		İSTANBUL		Türkiye Cumhuriyeti		Fotoğraf	
İlçesi		KADIKÖY					
Mahallesi		BENKÖY		TAPU SENEDİ		Fotoğraf	
Köyü							
Sokağı							
Mevkii							
Payda No.	Ada No.	Parsel No.	Nispeti		Yüzölçümü		
38	25	143	BAKİLE KAZAN APARTMANI		62,00 m <sup>2</sup>		
Sınırı		Rasuldağı		Ziraat Sicil No: 2287941			
KAT MÜLKİYETİ		KAT İTTİFAKI		DEVRE MÜLK			
Satış Bedeli		Nispeti		Arsa Payı		Blok No. Kat No. Sığınak No.	
496.000		EMLAK		100/100		2/04	
Taraflar: TÜRKİYE İŞ BANKASI A.Ş. adına kayıtlı İZMİR HALK GAYRİMENKUL YATIRIM ORTAKLIĞI ANONİM ŞİRKETİ ile İZMİR Ticaret Sicilinde Araç Satışına Erişimden Sorumluluk Yürürlüğü Y. PLANI: 24121973							
Edilme Sebepi							
HALK GAYRİMENKUL YATIRIM ORTAKLIĞI ANONİM ŞİRKETİ							
Sahibi							
Gözetici							
CR No.	Yerleşim No.	CR No.	Sahibi No.	Sıra No.	Tarih	Gözetici	
	2226	79	7742		02/11/2013		
Satış No.	Sicil No.		Sahibi No.		Gözetici		
	143/100/100		2/04		2/04		
Sıra No.	Sıra No.		Sıra No.		Tarih		
Tarih	Tarih		Tarih		Tarih		

199

İl		İSTANBUL		Türkiye Cumhuriyeti		Fotoğraf	
İlçesi		KADIKÖY					
Mahallesi		BENKÖY		TAPU SENEDİ		Fotoğraf	
Köyü							
Sokağı							
Mevkii							
Payda No.	Ada No.	Parsel No.	Nispeti		Yüzölçümü		
38	25	143	BAKİLE KAZAN APARTMANI		62,00 m <sup>2</sup>		
Sınırı		Rasuldağı		Ziraat Sicil No: 2287941			
KAT MÜLKİYETİ		KAT İTTİFAKI		DEVRE MÜLK			
Satış Bedeli		Nispeti		Arsa Payı		Blok No. Kat No. Sığınak No.	
496.000		EMLAK		100/100		2/04	
Taraflar: TÜRKİYE İŞ BANKASI A.Ş. adına kayıtlı İZMİR HALK GAYRİMENKUL YATIRIM ORTAKLIĞI ANONİM ŞİRKETİ ile İZMİR Ticaret Sicilinde Araç Satışına Erişimden Sorumluluk Yürürlüğü Y. PLANI: 24121973							
Edilme Sebepi							
HALK GAYRİMENKUL YATIRIM ORTAKLIĞI ANONİM ŞİRKETİ							
Sahibi							
Gözetici							
CR No.	Yerleşim No.	CR No.	Sahibi No.	Sıra No.	Tarih	Gözetici	
	2226	79	7742		02/11/2013		
Satış No.	Sicil No.		Sahibi No.		Gözetici		
	143/100/100		2/04		2/04		
Sıra No.	Sıra No.		Sıra No.		Tarih		
Tarih	Tarih		Tarih		Tarih		

199

İl		İSTANBUL		Türkiye Cumhuriyeti		Fotoğraf	
İlçesi		KADIKÖY					
Mahallesi		BENKÖY		TAPU SENEDİ		Fotoğraf	
Köyü							
Sokağı							
Mevkii							
Payda No.	Ada No.	Parsel No.	Nispeti		Yüzölçümü		
38	25	143	BAKİLE KAZAN APARTMANI		62,00 m <sup>2</sup>		
Sınırı		Rasuldağı		Ziraat Sicil No: 2242041			
KAT MÜLKİYETİ		KAT İTTİFAKI		DEVRE MÜLK			
Satış Bedeli		Nispeti		Arsa Payı		Blok No. Kat No. Sığınak No.	
446.000		EMLAK		100/100		5	
Taraflar: TÜRKİYE İŞ BANKASI A.Ş. adına kayıtlı İZMİR HALK GAYRİMENKUL YATIRIM ORTAKLIĞI ANONİM ŞİRKETİ ile İZMİR Ticaret Sicilinde Araç Satışına Erişimden Sorumluluk Yürürlüğü Y. PLANI: 24121973							
Edilme Sebepi							
HALK GAYRİMENKUL YATIRIM ORTAKLIĞI ANONİM ŞİRKETİ							
Sahibi							
Gözetici							
CR No.	Yerleşim No.	CR No.	Sahibi No.	Sıra No.	Tarih	Gözetici	
	2048	70	7742		02/11/2013		
Satış No.	Sicil No.		Sahibi No.		Gözetici		
	143/100/100		2/04		2/04		
Sıra No.	Sıra No.		Sıra No.		Tarih		
Tarih	Tarih		Tarih		Tarih		

199

VAZİYET PLANI

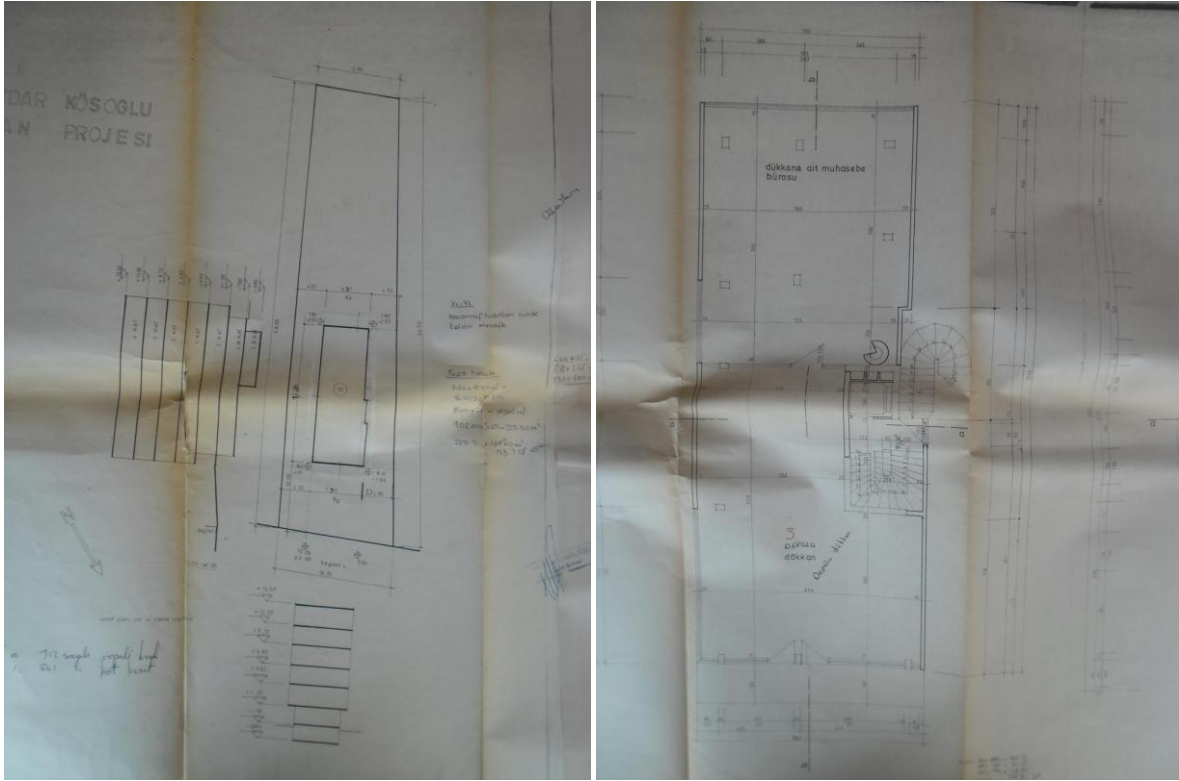

BODRUM KAT PLANI

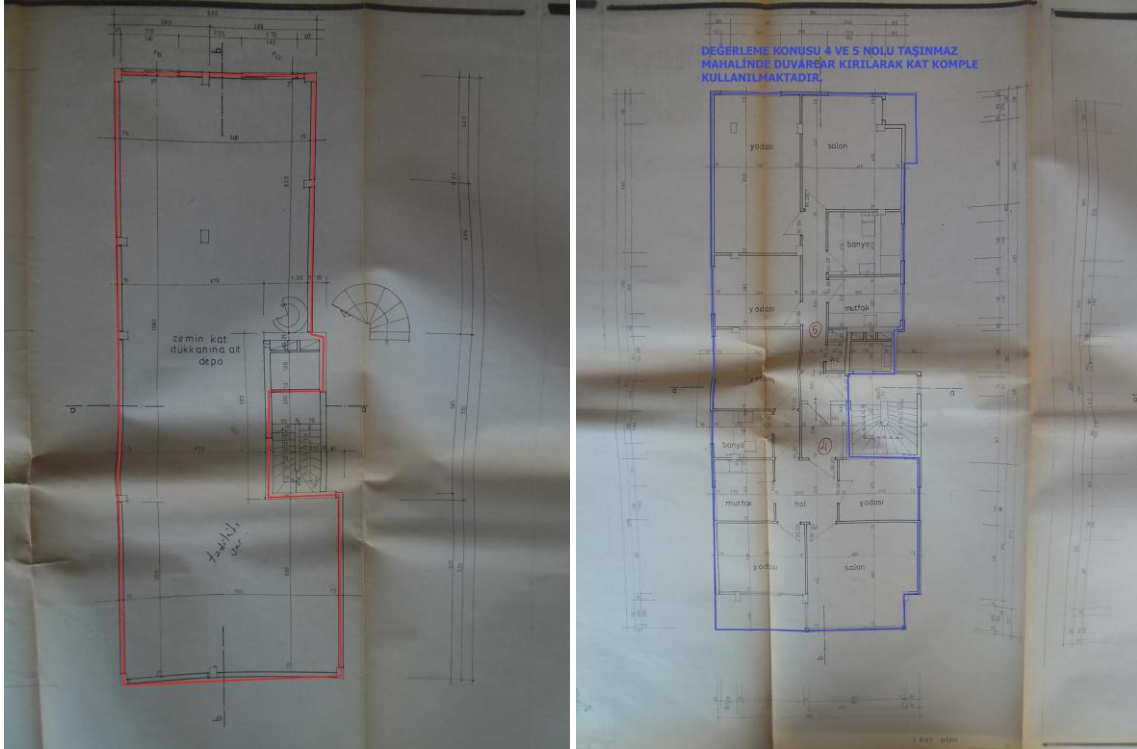

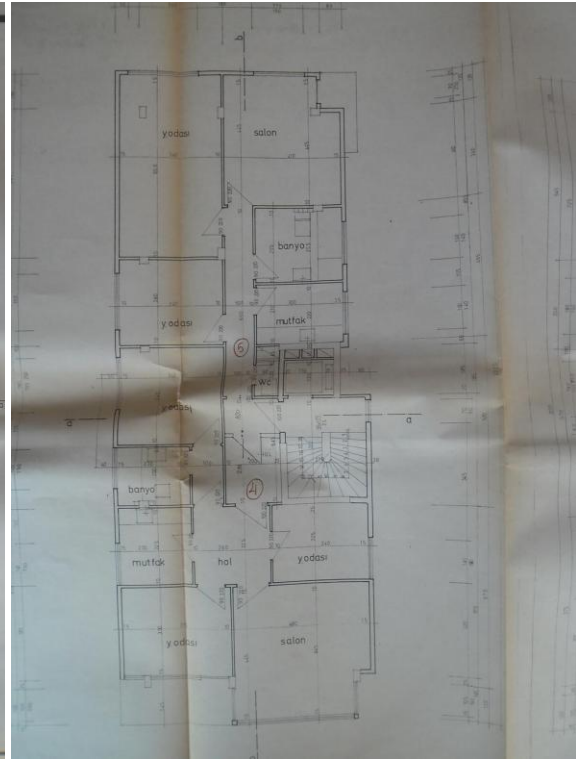
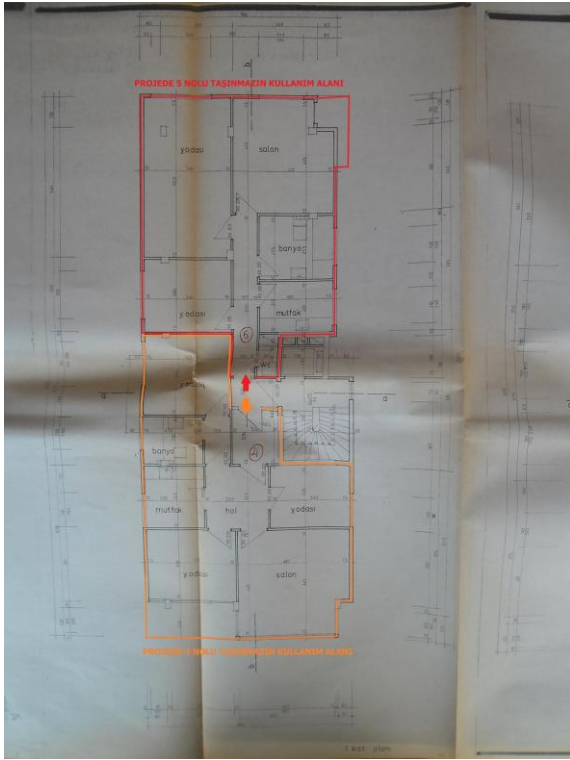

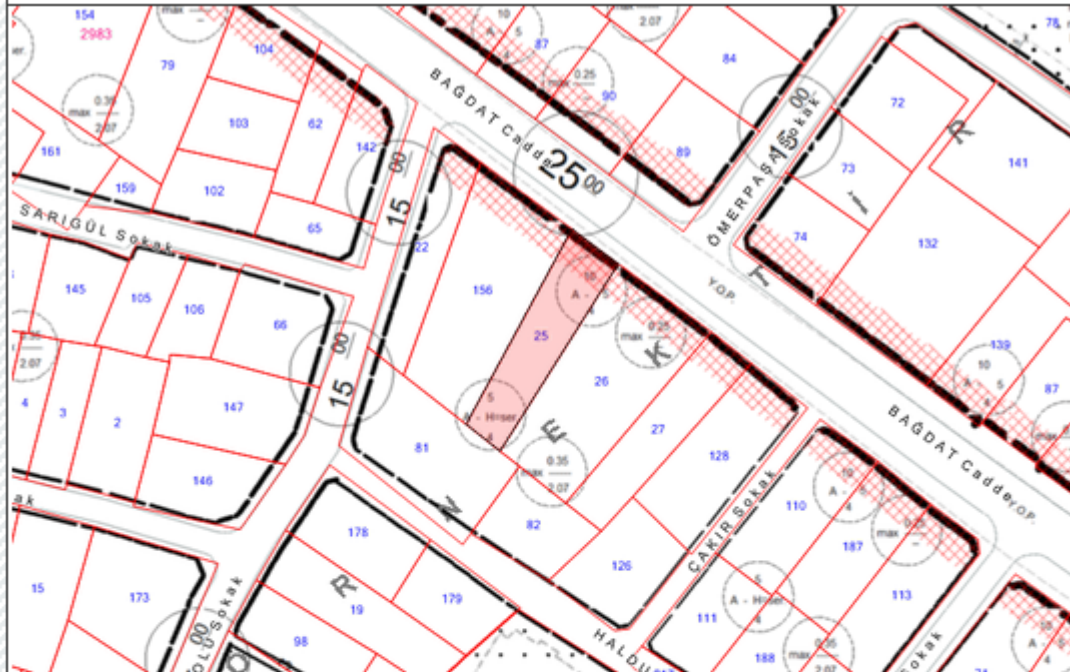

Not	- Parselde tescilli eski eser bina/ tescilli ağaç bulunması veya tescilli bina parseli komşuluğunda kalması halinde K.T.V.K. Kurulu' ndan görüş alınmadan uygulama yapılamaz. - Komşu parsellerde yapılanma Bitişik Nizam ise, yapılanma şartları İmar Müdürlüğü' nce yeniden incelenecektir.				
Meri İmar Planı	KADIKÖY MERKEZ E-5 (D100) OTOYOLU ARA BÖLGESİ UYGULAMA İMAR PLANI VE PLAN NOTLARI İLE LEJAND TADİLLERİ-1/1000(11.5.2006)				
Ölçeği	1/1000	Bina Yüksekliği	hmax:18.00m (5 kat)	KAKS %	-
İlçesi	KADIKÖY	Kat Adedi	5	TAKS %	max TAKS:0.25
Mahallesi	ERENKÖY	Ön Bahçe Mesafesi	min.10m	Arka Bahçe Mesafesi	min.4m
İnşaat Nizamı	AYRIK	Yan Bahçe Mesafesi	min.4m	Kot Alınacak Nokta	Plan Notu
Genişlik	min.6m	Derinlik	YÖNETMELİK		
Kadastro	Pafta	Ada	Parsel	Tapu Yüzölçümü	Parselin Plan Fonksiyon Bilgisi : KONUT+TİCARET ALANI
	P.106/4	368	25	902	



## LİSANSLAR VE ÖZGEÇMİŞLER

ac-2/b

**TSPAKB** TÜRKİYE SERMAYE PİYASASI  
ARACI KURULUŞLARI BİRLİĞİ

Tarih : 28.08.2009 No : 401148

**GAYRİMENKUL DEĞERLEME UZMANLIĞI LİSANSI**

Sermaye Piyasası Kurulu'nun Seri: VIII, No:34 sayılı "Sermaye Piyasasında Faaliyette Bulunanlar İçin Lisanslama ve Sicil Tutmaya İlişkin Esaslar Hakkında Tebliğ"i uyarınca

**Doğan ÖZAYDIN**

Gayrimenkul Değerleme Uzmanlığı Lisansını almaya hak kazanmıştır.

*i. Arıkan*  
İlkay ARIKAN  
GENEL SEKRETER

*E. Nevzat Öztangut*  
E.Nevzat ÖZTANGUT  
BAŞKAN

**RENKLI FOTOKOPI**

**TSPAKB** TÜRKİYE SERMAYE PİYASASI  
ARACI KURULUŞLARI BİRLİĞİ

Tarih : 23.02.2011 No : 400920

**GAYRİMENKUL DEĞERLEME UZMANLIĞI LİSANSI**

Sermaye Piyasası Kurulu'nun Seri: VIII, No:34 sayılı "Sermaye Piyasasında Faaliyette Bulunanlar İçin Lisanslama ve Sicil Tutmaya İlişkin Esaslar Hakkında Tebliğ"i uyarınca

**Ali Rıza TOPSAKAL**

Gayrimenkul Değerleme Uzmanlığı Lisansını almaya hak kazanmıştır.

*i. Arıkan*  
İlkay ARIKAN  
GENEL SEKRETER



*E. Nevzat Öztangut*  
E.Nevzat ÖZTANGUT  
BAŞKAN

**Dođan ÖZAYDIN**

**İřletmeci**

Görevi : Sorumlu Deđerleme Uzmanı

**KİŐİSEL BİLGİLER**

D. Tarihi : 07.02.1949

M. Hali : Evli

e-mail : [adim@adimgd.com.tr](mailto:adim@adimgd.com.tr)

**MESLEKİ TECRÜBESİ**

2009-..... : Adım Gayrimenkul Deđerleme A.Ő.

Őirket Ortađı - Sorumlu Deđerleme Uzmanı

1997-1998 : Kalkınma Bankası

1970-1997 : Harita Genel Komutanlıđı

**EĐİTİM BİLGİLERİ**

1970 : Kara Harp Okulu

1974 : MSB Harita Mühendisliđi Yüksek Teknik Okulu

2000 : Gazi Üniversitesi İşletme Lisans Tamamlama ve Yüksek Ve Yüksek Lisans

**Ali Rıza TOPSAKAL**

**Ekonomist**

**Görevi ...:** Lisanslı Değerleme Uzmanı

**KİŞİSEL BİLGİLER**

**D.Tarihi.:** 22,09,1965

**M. hali...:** Evli

**e-mail .....** : [adim@adimgd.com.tr](mailto:adim@adimgd.com.tr)

**MESLEKİ TERCÜBESİ**

**1987-1989 Menkan Dış Ticaret AŞ – Dış Ticaret Müdürü**

**1991-2003 Menkan Dış Ticaret AŞ- Gn.Müdür Yard.**

**2004-2008Promeks Değerleme A.Ş.-Ortak**

**2008-2009 Faal Değerleme Ltd.Şti – Ortak**

**2009-2011 Aktif Değerleme A.Ş.-Gn.Müd.Yard.**

**EĞİTİM BİLGİLERİ**

-ANKARA ÜNİVERSİTESİ SİYASAL BİLGİLER FAKÜLTESİ

ULUSLAR ARASI İLİŞKİLER

-CALİFORNIA STATE UNIVERSITY of FULLERTON-BA