

Aralık 2019



NET KURUMSAL GAYRİMENKUL DEĞERLEME VE DANIŞMANLIK A.Ş.

Gayrimenkul Değerleme Raporu



NET KURUMSAL GAYRİMENKUL
DEĞERLEME VE DANIŞMANLIK A.Ş.
Mrk. Şehit Ersan Cad. Cobani Yıldırı Sk. No:1/10 Çankaya
Teli: 0312 467 00 61 (pbx) Faks: 0312 467 00 34 ANKARA
Halk Vergi Dairesi: 031-054 9333 www.netgd.com.tr
Tic. Sic. No: 256696 Sermaye: 1.200.000,00 TL

Net Özel 2019 - 1095

Aralık, 2019



Talep Sahibi	Halk Gayrimenkul Yatırım Ortaklığı A.Ş.
Raporu Düzenleyen	Net Kurumsal Gayrimenkul Değerleme ve Danışmanlık A.Ş.
Rapor Tarihi	24.12.2019
Rapor Numarası	Özel 2019-1095
Raporun Konusu	Gayrimenkul Piyasa ve Kira Değer Tespiti
Değerleme Konusu ve Kapsamı	Tapuda; Erzurum İli, Palandöken İlçesi, Kazım Yurdalan Mahallesi, 12476 Ada 5-6-7-8-9 Parseller, Arsa vasıflı taşınmazların mevcut durum piyasa değerinin Türk Lirası cinsinden tespiti.

➤ İş bu rapor, Otuz Altı (36) sayfadan oluşmaktadır ve ekleriyle bir bütündür.

➤ Bu Rapor, Sermaye Piyasası Kurulu'nun III-62.3 sayılı "Sermaye Piyasasında Faaliyette Bulunacak Gayrimenkul Değerleme Kuruluşları Hakkında Tebliğ" hükümleri ile bu tebliğ ekinde yer alan "Değerleme Raporlarında Bulunması Gereken Asgari Hususlar" çerçevesinde Tebliğin 1.inci maddesi ikinci fıkrası kapsamında hazırlanmıştır.

DEĞERLEME VE DANIŞMANLIK A.Ş.
Mrk: Şehit Erişen Cd. Çoban Yolu, Sk. No: 17/10 Çankaya
Tel: 0312 467 00 61 (pbx) Fax: 0312 467 00 34 ANKARA
Hizmet Vergisi Dairesi: 631 054 9179 www.netga.com.tr
Tic. Sic. No: 256696 Sermaye: 1.200.000,00 TL

İÇİNDEKİLER

YÖNETİCİ ÖZETİ	5
1. RAPOR BİLGİLERİ.....	6
1.1 Değerleme Tarihi, Rapor Tarihi ve Rapor Numarası	6
1.2 Değerlemenin Amacı	6
1.3 Rapor Kapsamı (SPK Mevzuatı Kapsamında Olup Olmadığı)	6
1.4 Dayanak Sözleşme Tarihi ve Numarası	6
1.5 Raporu Hazırlayanlar ve Sorumlu Değerleme Uzmanı.....	6
1.6 Değerleme Konusu Gayrimenkul İçin Şirketimiz Tarafından Daha Önceki Tarihlerde Yapılan Son Üç Değerlemeye İlişkin Bilgiler.....	6
2. DEĞERLEME ŞİRKETİ (KURULUŞ) VE TALEP SAHİBİNİ (MÜŞTERİ) TANITICI BİLGİLER.....	7
2.1 Değerlemeyi Yapan Şirket Bilgileri ve Adresi	7
2.2 Talep Sahibi (Müşteri) Bilgileri ve Adresi	7
2.3 Müşteri Taleplerinin Kapsamı ve Varsa Getirilen Sınırlamalar	7
2.4 İşin Kapsamı	7
3. GAYRİMENKULÜN YASAL DURUMUNA İLİŞKİN BİLGİLER	8
3.1 Gayrimenkulün Yeri, Konumu, Tanımı ve Çevre Teşekkülü Hakkında Bilgiler	8
3.2 Gayrimenkulün Tapu Kayıtları	9
3.3 Gayrimenkul İle İlgili Herhangi Bir Takyidat veya Devredilmesine İlişkin Herhangi Bir Sınırlama Olup Olmadığı Hakkında Bilgi	10
3.4 Değerlemesi yapılan gayrimenkul ile ilgili varsa son üç yıllık dönemde gerçekleşen alım satım işlemlerine ve gayrimenkulün hukuki durumunda meydana gelen değişikliklere (imar planında meydana gelen değişiklikler, kamulaştırma işlemleri vb.) ilişkin bilgi	11
3.5 Gayrimenkulün ve Bulunduğu Bölgenin İmar Durumuna İlişkin Bilgiler	11
3.6 Gayrimenkul İçin Alınmış Durdurma Kararı, Yıkım Kararı, Riskli Yapı Tespiti Vb Durumlara Dair Açıklamalar	11
3.7 Gayrimenkule İlişkin Olarak Yapılmış Sözleşmelere (Gayrimenkul Satış Vaadi, Kat Karşılığı İnşaat veya Hasılat Paylaşımı Sözleşmeleri Vb.) İlişkin Bilgiler.....	12
3.8 Gayrimenkuller ve Gayrimenkul Projeleri İçin Alınmış Yapı Ruhsatlarına, Tadilat Ruhsatlarına, Yapı Kullanım İzinlerine İlişkin Bilgileri İle İlgili Mevzuat Uyarınca Alınması Gerekli Tüm İzinlerin Alınıp Alınmadığına ve Yasal Gerekliliği Olan Belgelerin Tam ve Doğru Olarak Mevcut Olup Olmadığı Hakkında Bilgi	12
3.9 Değerlemesi Yapılan Projeler İle İlgili Olarak, 29/6/2001 Tarih ve 4708 Sayılı Yapı Denetimi Hakkında Kanun Uyarınca Denetim Yapan Yapı Denetim Kuruluşu (Ticaret Unvanı, Adresi vb.) ve Değerlemesi Yapılan Gayrimenkul İle İlgili Olarak Gerçekleştirdiği Denetimler Hakkında Bilgi	12
3.10 Eğer belirli bir projeye istinaden değerlendirme yapılıyorsa, projeye ilişkin detaylı bilgi ve planların ve söz konusu değerlerin tamamen mevcut projeye ilişkin olduğuna ve farklı bir projenin uygulanması durumunda bulunacak değerlerin farklı olabileceğine ilişkin açıklama	12
3.11 Varsa, Gayrimenkulün Enerji Verimlilik Sertifikası Hakkında Bilgi	12
4. GAYRİMENKULÜN FİZİKİ ÖZELLİKLERİ.....	12
4.1 Gayrimenkulün Bulunduğu Bölgenin Analizi ve Kullanılan Veriler.....	12

4.2	Mevcut Ekonomik Koşulların, Gayrimenkul Piyasasının Analizi, Mevcut Trendler ve Dayanak Veriler İle Bunların Gayrimenkulün Değerine Etkileri	13
4.3	Değerleme İşlemini Olumsuz Yönde Etkileyen veya Sınırlayan Faktörler	16
4.4	Gayrimenkulün Fiziki, Yapısal, Teknik ve İnşaat Özellikleri	16
4.5	Varsa, Mevcut Yapıyla veya İnşaatı Devam Eden Projeye İlgili Tespit Edilen Ruhsata aykırı Durumlara İlişki Bilgiler	16
4.6	Ruhsat Alınmış Yapılarda Yapılan Değişikliklerin 3194 Sayılı İmar Kanunu'nun 21.nci Maddesi Kapsamında Yeniden Ruhsat Alınmasını Gerekçendirir Değişiklikler Olup Olmadığı Hakkında Bilgi.....	17
4.7	Gayrimenkulün Değerleme Tarihi İtibariyle Hangi Amaçla Kullanıldığı, Gayrimenkul Arsa veya Arazi İse Üzerinde Herhangi Bir Yapı Bulunup Bulunmadığı ve Varsa, Bu Yapıların Hangi Amaçla Kullanıldığı Hakkında Bilgi	17
5.	KULLANILAN DEĞERLEME YÖNTEMLERİ.....	17
5.1	Pazar Yaklaşımı	19
5.2	Maliyet Yaklaşımı	22
5.3	Gelir Yaklaşımı	22
5.4	Diğer Tespit ve Analizler	24
6.	ANALİZ SONUÇLARININ DEĞERLENDİRİLMESİ.....	25
6.1	Farklı Değerleme Yöntemleri ile Analiz Sonuçlarının Uyumlaştırılması ve Bu Amaçla İzlenen Metotların ve Nedenlerinin Açıklanması	25
6.2	Asgari Husus ve Bilgilerden Raporda Yer Verilmeyenlerin Neden Yer Almadıklarının Gerekçeleri	25
6.3	Yasal Gereklere Yerine Getirilip Getirilmediği ve Mevzuat Uyarınca Alınması Gereken İzin ve Belgelerin Tam ve Eksiksiz Olarak Mevcut Olup Olmadığı Hakkında Görüş.....	25
6.4	Varsa, Gayrimenkul Üzerindeki Takyidat ve İpotekler İle İlgili Görüş	25
6.5	Değerleme Konusu Gayrimenkulün, Üzerinde İpotek veya Gayrimenkulün Değerini Doğrudan ve Önemli Ölçüde Etkileyecek Nitelikte Herhangi Bir Takyidat Bulunması Durumları Hariç, Devredilebilmesi Konusunda Bir Sınırlamaya Tabi Olup Olmadığı Hakkında Bilgi	25
6.6	Değerleme Konusu Arsa veya Arazi İse, Alımından İtibaren beş Yıl Geçmesine Rağmen Üzerinde Proje Geliştirilmesine Yönelik Herhangi Bir Tasarrufta Bulunup Bulunulmadığına Dair Bilgi.....	25
6.7	Değerleme Konusu Üst Hakkı veya Devre Mülk Hakkı İse, Üst Hakkı ve Devre Mülk Hakkının Devredilebilmesine İlişkin Olarak Bu Hakları Doğuran Sözleşmelerde Özel Kanun Hükümlerinden Kaynaklananlar Hariç Herhangi Bir Sınırlama Olup Olmadığı Hakkında Bilgi.....	25
6.8	Gayrimenkulün Tapudaki Niteliğinin, Fiili Kullanım Şeklinin ve Portföye Dahil Edilme Niteliğinin Birbiriyle Uyumlu Olup Olmadığı Hakkında Görüş İle Portföye Alınmasında Herhangi Bir Sakınca Olup Olmadığı Hakkında Görüş	26
7.	SONUÇ	26
7.1	Sorumlu Değerleme Uzmanının Sonuç Cümlesi	26
7.2	Nihai Değer Takdiri	27
8.	UYGUNLUK BEYANI.....	28
9.	RAPOR EKLERİ	28

YÖNETİCİ ÖZETİ

<u>Talep Sahibi</u>	Halk Gayrimenkul Yatırım Ortaklığı A.Ş.
<u>Rapor No ve Tarihi</u>	Net Özel 2019-1095 / 24.12.2019
<u>Değerleme Konusu ve Kapsamı</u>	Bu rapor, müşteri talebi üzerine belirtilen kayıta bulunan gayrimenkullerin değerlendirme tarihindeki piyasa koşulları ve ekonomik göstergeler doğrultusunda güncel piyasa ve kira değerinin tespitine yönelik olarak, SPK mevzuatı kapsamında kullanılmak üzere, ilgili tebliğde belirtilen esaslar çerçevesinde hazırlanmıştır.
<u>Taşınmazın Açık Adresi</u>	Kazım Yurdalan Mahallesi, Türbe Yolu Caddesi, Palandöken/ERZURUM
<u>Tapu Kayıt Bilgisi</u>	Erzurum İli, Palandöken İlçesi, Kazım Yurdalan Mahallesi, 12476 Ada 5-6-7-8-9 Parseller, Arsa vasıflı taşınmazlar.
<u>Fiili Kullanımı (Mevcut Durumu)</u>	Söz konusu 12476 ada 5-6-7-8-9 parseller üzerinde herhangi bir yapı ya da yapılaşma bulunmamaktadır.
<u>İmar Durumu</u>	Söz konusu taşınmazlar ile ilgili Erzurum Büyükşehir Belediyesi İmar Müdürlüğünde yapılan araştırmada 1/1000 ölçekli uygulama imar planı kapsamında TAKS : 0,30, E: 2,00, Konut + Ticari alan sınırları içerisinde yer almaktadır.
<u>Kısıtlılık Hali (Yıkım vb olumsuz karar, zabıt, tutanak, dava veya tasarrufa engel durumlar)</u>	Konu taşınmazların bağlı bulunduğu Palandöken Belediyesi ve Palandöken Tapu müdürlüğünde yapılan incelemelerde taşınmazlar ile ilgili herhangi bir kısıtlayıcı durumu bulunmamaktadır.
<u>Piyasa Değeri</u>	<u>TOPLAM : 6.750.000,00-TL</u> <u>(Altı Milyon Yedi Yüz Elli Bin Türk Lirası)</u>
<u>KDV Dahil Piyasa Değeri</u>	<u>7.965.000,00-TL</u> <u>(Yedi Milyon Dokuz Yüz Altmış Beş Bin Türk Lirası)</u>
<u>Açıklama</u>	Taşınmazlar tapu kayıtlarında ve ilgili belediyesinde yapılan araştırmalarda değerlendirme tarihi itibarıyla risk yaratacak herhangi bir farklı unsur bulunmamaktadır.
<u>Raporu Hazırlayanlar</u>	Mehmet AFŞAR – SPK Lisans No: 406225 Raci Gökcehan SONER – SPK Lisans No: 404622 (Denetmen)
<u>Sorumlu Değerleme Uzmanı</u>	Erdeniz BALIKÇIOĞLU – SPK Lisans No: 401418

1. RAPOR BİLGİLERİ

1.1 Değerleme Tarihi, Rapor Tarihi ve Rapor Numarası

Söz konusu işlemin değerlendirme çalışmaları 05.12.2019 itibariyle başlanmış 19.12.2019 itibariyle değerlendirme çalışmaları tamamlanmış olup, rapor tanzimi 24.12.2019 tarihinde Özel 2019-1095 rapor numarasıyla yapılarak tamamlanmıştır.

1.2 Değerlemenin Amacı

Bu rapor, Halk GYO A.Ş.'nin talebi üzerine; Erzurum İli, Palandöken İlçesi, Kazım Yurdalan Mahallesi, 12476 Ada, 5-6-7-8-9 Parsel, Arsa vasıflı taşınmazlara ait mevcut durum piyasa değerinin Türk Lirası cinsinden tespiti raporudur.

Değerlemenin amacı, taraflar arasında imzalanan sözleşmede de belirtildiği üzere, portföyde bulunan ve bilgileri verilen taşınmaz(lar)ın yılsonu değer tespiti amacıyla güncel Pazar değerlerini içeren değerlendirme raporunun hazırlanmasıdır.

1.3 Rapor Kapsamı (SPK Mevzuatı Kapsamında Olup Olmadığı)

Bu Rapor, Sermaye Piyasası Kurulu'nun III-62.3 sayılı "Sermaye Piyasasında Faaliyette Bulunacak Gayrimenkul Değerleme Kuruluşları Hakkında Tebliğ" hükümleri ile bu tebliğ ekinde yer alan "Değerleme Raporlarında Bulunması Gereken Asgari Hususlar" çerçevesinde Tebliğin 1 inci maddesi ikinci fıkrası "Sermaye piyasasında gayrimenkul değerlendirme faaliyeti; sermaye piyasası mevzuatına tabi ortak ortaklıklar, ihraççılar ve sermaye piyasası kurumlarının, sermaye piyasası mevzuatı kapsamındaki işlemlerine konu olan gayrimenkullerinin, gayrimenkul projelerinin veya gayrimenkullere bağlı hak ve faydaların belli bir tarihteki muhtemel değerinin Kurul düzenlemeleri ve Kurulca kabul edilen değerlendirme standartları çerçevesinde bağımsız ve tarafsız olarak takdir edilmesini ifade eder." kapsamında hazırlanmıştır.

1.4 Dayanak Sözleşme Tarih ve Numarası

Halk Gayrimenkul Yatırım Ortaklığı A.Ş. ile Net Kurumsal Gayrimenkul Değerleme ve Danışmanlık A.Ş. arasında 01.02.2019 tarihinde imzalanmıştır.

1.5 Raporu Hazırlayanlar ve Sorumlu Değerleme Uzmanı

İş bu rapor, Gayrimenkul Değerleme Uzmanı Mehmet AFŞAR tarafından hazırlanmış, Gayrimenkul Değerleme Uzmanı Raci Gökcehan SONER tarafından kontrol edilmiş ve Sorumlu Değerleme Uzmanı Erdeniz BALIKÇIOĞLU tarafından onaylanmıştır.

1.6 Değerleme Konusu Gayrimenkul İçin Şirketimiz Tarafından Daha Önceki Tarihlerde Yapılan Son Üç Değerlemeye İlişkin Bilgiler

Değerleme konusu gayrimenkuller için şirketimiz tarafından 05.08.2019 tarih, Özel 2019-711 talep numarası ile rapor hazırlanmıştır.

NET KURUMSAL GAYRİMENKUL
DEĞERLEME VE DANIŞMANLIK A.Ş.
Mh. Şehit Ersoy Cad. Çoban Yılı Sok. No 1/12 Çankaya
Teh: 0312 467 00 61 (pbx) Fax: 0312 467 00 84 ANKARA
Hizmet Verdiği Daireleri: 631 054 9189 www.netgd.com.tr
Tic. Sic. No: 256696 Sermaye: 1.200.000,00 TL

2. DEĞERLEME ŞİRKETİ (KURULUŞ) VE TALEP SAHİBİNİ (MÜŞTERİ) TANITICI BİLGİLER

2.1 Değerlemeyi Yapan Şirket Bilgileri ve Adresi

08.08.2008 tarihinde gayrimenkul değerleme ve danışmanlık hizmeti vermek üzere Ankara'da kurulan ve genel merkezi Şehit Ergan Cad. Çoban Yıldızı Sok. 1/10 Çankaya – ANKARA adresinde bulunan şirketimiz NET Kurumsal Gayrimenkul Değerleme ve Danışmanlık A.Ş. Sermaye Piyasası Kurulu'nun Seri: VIII, No:35 sayılı tebliği uyarınca Kasım 2009'da "Kurul Listesine" alınmıştır. Şirketimiz ayrıca, Bankacılık Düzenleme ve Denetleme Kurulu tarafından 11.08.2011 tarih ve 4345 sayılı kararı ile bankalara "gayrimenkul, gayrimenkul projesi ve gayrimenkule bağlı hak ve faydaların değerlemesi" hizmeti verme yetkisi almıştır.

Sermaye : 1.200.000,-TL
Ticaret Sicil : 256696
Telefon : 0 312 467 00 61 Pbx
E-Posta / Web : info@netgd.com.tr www.netgd.com.tr
Adres : Şehit Ergan Caddesi Çoban Yıldızı Sokak 1/10 Çankaya - ANKARA

2.2 Talep Sahibi (Müşteri) Bilgileri ve Adresi

Şirket Unvanı : Halk Gayrimenkul Yatırım Ortaklığı A.Ş.
Şirket Adresi : Tatlısu Mahallesi, Ertuğrul Gazi Sokak, No:1 Dudullu OSB, Ümraniye/İSTANBUL
Şirket Amacı : Müşterilerine ve hissedarlarına sürekli katma değer yaratmak, GYO sektörünün gelişimine katkıda bulunmak ve küresel ölçekte saygın bir kurum haline gelmek.
Sermayesi : 928.000.000,-TL
Halka Açıklık : % 28
Telefon : 0 216 600 10 00
E-Posta : info@halkgyo.com.tr

2.3 Müşteri Taleplerinin Kapsamı ve Varsa Getirilen Sınırlamalar

İş bu rapor, Erzurum İli, Palandöken İlçesi, Kazım Yurdalan Mahallesi, 12476 Ada 5-6-7-8-9 Parseller, Arsa vasıflı taşınmazlara ait mevcut durum piyasa değerinin Türk Lirası cinsinden tespitine ilişkin hazırlanmıştır. Müşteri tarafından herhangi bir sınırlama getirilmemiştir.

2.4 İşin Kapsamı

İşin kapsamı, SPK mevzuatı kapsamında ve asgari unsurlar çerçevesi müşterinin değerlemesini talep ettiği tapu bilgilerine istinaden değerlendirme raporunun hazırlanarak müşteriye ıslak imzalı şekilde teslim edilmesidir.

NET KURUMSAL GAYRİMENKUL
DEĞERLEME VE DANIŞMANLIK A.Ş.
Tic. Sicil No: 256696 Sermaye: 1.200.000,00 TL
Tic. Sicil No: 256696 Sermaye: 1.200.000,00 TL
Tic. Sicil No: 256696 Sermaye: 1.200.000,00 TL
Tic. Sicil No: 256696 Sermaye: 1.200.000,00 TL

3. GAYRİMENKULÜN YASAL DURUMUNA İLİŞKİN BİLGİLER

3.1 Gayrimenkulün Yeri, Konumu, Tanımı ve Çevre Teşekkülü Hakkında Bilgiler

Değerleme konusu taşınmazlar, Erzurum İli, Palandöken İlçesi, Kazım Yurdalan Mahallesi, 12476 Ada 5-6-7-8-9 parseller, Arsa vasfıdır. Taşınmazlar şehir merkezine yaklaşık 4 km mesafede güneydoğu yönde yer alan Abdurrahman Gazi Semti sınırları içerisinde yer almaktadır. İlgili bölge genellikle 1-2 katlı müstakil yerleşim alanları ve 4-5 katlı koop. binaları, eğitim kurumları ve sosyal donatılar ile yapılandırılmış olup, bölgede imarlı boş arsalarda mevcuttur. İlin eski tarihli yerleşim alanlarından olan bölge yerleşim alanı olarak genellikle düşük ve orta gelir seviyesine sahip aileler tarafından tercih edilmektedir. Bölgenin doğalgaz dahil tüm alt yapı ve çevre düzenleme çalışmaları tamamlanmıştır.



Koordinatlar

Enlem: 41.028188 Boylam: 28.983935

**NET KURUMSAL GAYRİMENKUL
DEĞERLEME VE DANIŞMANLIK A.Ş.**
Mrk: Şehit Yurdalan Cd. Etiler, No: 5/110 Çarşıya
Tel: 0312 467 00 61 (pbx) Faks: 0312 467 00 34 ANKARA
Hizn Veriş: Bülent 031 05/ 9339 www.netgd.com.tr
Tic. Sic. No: 256696 Sermaye: 1.200.000.00 TL

3.2 Gayrimenkulün Tapu Kayıtları

İL – İLÇE	: Erzurum - Palandöken
MAHALLE – KÖY - MEVKİİ	: Kazım Yurdalan
CİLT - SAYFA NO	: 13/1296
ADA - PARSEL	: 12476/5
YÜZÖLÇÜM	: 6413,01 m ²
ANA TAŞINMAZ NİTELİĞİ	: ARSA
TAŞINMAZ ID	: 99307350
ARSA PAY/PAYDA	: 1/1
MALİK - HİSSE	: Halk Gayrimenkul Yatırım Ortaklığı Anonim Şirketi.....1/1
EDİNME SEBEBİ TARİH-YEVMIYE	: SATIŞ / 05/09/2019 - 7403

İL – İLÇE	: Erzurum - Palandöken
MAHALLE – KÖY - MEVKİİ	: Kazım Yurdalan
CİLT - SAYFA NO	: 13/1297
ADA - PARSEL	: 12476/6
YÜZÖLÇÜM	: 2357,75 m ²
ANA TAŞINMAZ NİTELİĞİ	: ARSA
TAŞINMAZ ID	: 99307351
ARSA PAY/PAYDA	: 1/1
MALİK - HİSSE	: Halk Gayrimenkul Yatırım Ortaklığı Anonim Şirketi.....1/1
EDİNME SEBEBİ TARİH-YEVMIYE	: SATIŞ / 05/09/2019 - 7403

İL – İLÇE	: Erzurum - Palandöken
MAHALLE – KÖY - MEVKİİ	: Kazım Yurdalan-
CİLT - SAYFA NO	: 13/1298
ADA - PARSEL	: 12476/7
YÜZÖLÇÜM	: 2358,00 m ²
ANA TAŞINMAZ NİTELİĞİ	: ARSA
TAŞINMAZ ID	: 99307352
ARSA PAY/PAYDA	: 1/1
MALİK - HİSSE	: Halk Gayrimenkul Yatırım Ortaklığı Anonim Şirketi.....1/1
EDİNME SEBEBİ TARİH-YEVMIYE	: SATIŞ / 05/09/2019 - 7403

İL – İLÇE	: Erzurum - Palandöken
MAHALLE – KÖY - MEVKİİ	: Kazım Yurdalan-
CİLT - SAYFA NO	: 14/1299
ADA - PARSEL	: 12476/8
YÜZÖLÇÜM	: 2358,00 m ²
ANA TAŞINMAZ NİTELİĞİ	: ARSA
TAŞINMAZ ID	: 99307353
ARSA PAY/PAYDA	: 1/1
MALİK - HİSSE	: Halk Gayrimenkul Yatırım Ortaklığı Anonim Şirketi.....1/1
EDİNME SEBEBİ TARİH-YEVMIYE	: SATIŞ / 05/09/2019 - 7403

NET KURUMSAL GAYRİMENKUL
DEĞERLEME VE DANIŞMANLIK A.Ş.
Mh. Çehinler Cd. Çehinler Sk. No: 1/10 Çarşamba
Tcl: 0312 467 00 61 İletişim Fax: 0312 467 00 34 ANKARA
Hicli Vergi Dairesi: 611 054 9383 www.netad.com.tr
Tic. Sic. No: 256696 Sermaye: 1.200.000,00 TL

İL – İLÇE	: Erzurum - Palandöken
MAHALLE – KÖY - MEVKİİ	: Kazım Yurdalan-
ÇİLT - SAYFA NO	: 14/1300
ADA - PARSEL	: 12476/9
YÜZÖLÇÜM	: 8463,59 m ²
ANA TAŞINMAZ NİTELİĞİ	: ARSA
TAŞINMAZ ID	: 99307354
ARSA PAY/PAYDA	: 1/1
MALİK - HİSSE	: Halk Gayrimenkul Yatırım Ortaklığı Anonim Şirketi.....1/1
EDİNME SEBEBİ TARİH-YEVMIYE	: SATIŞ / 05/09/2019 - 7403

3.3 Gayrimenkul İle İlgili Herhangi Bir Takyidat veya Devredilmesine İlişkin Herhangi Bir Sınırlama Olup Olmadığı Hakkında Bilgi

TKGM TAKBİS Portal Sistemi'nden 15/10/2019 tarih, 14:55 de alınan Tapu Kayıt Belgeleri'ne göre, rapora konu taşınmazlar üzerinde herhangi bir kayda rastlanmamıştır. Tapu kayıtları rapor eklerinde sunulmuştur.

Beyan:Kayıt bulunmamaktadır

İrtifak:Kayıt bulunmamaktadır

Rehin: Kayıt bulunmamaktadır.

Şerh:Kayıt bulunmamaktadır.

3.4 Değerlemesi yapılan gayrimenkul ile ilgili varsa son üç yıllık dönemde gerçekleşen alım satım işlemlerine ve gayrimenkulün hukuki durumunda meydana gelen değişikliklere (imar planında meydana gelen değişiklikler, kamulaştırma işlemleri vb.) ilişkin bilgi

Rapora konu parseller 05.09.2019 tarihinde Halk Gayrimenkul Yatırım Ortaklığı A.Ş. mülkiyetine geçmiştir.

Bu süreçte gayrimenkulün hukuki durumunda herhangi bir değişiklik meydana gelmemiştir.

3.5 Gayrimenkulün ve Bulunduğu Bölgenin İmar Durumuna İlişkin Bilgiler

Söz konusu taşınmazlar ile ilgili Erzurum Büyükşehir Belediyesi İmar Müdürlüğünde yapılan araştırmada 1/1000 ölçekli Uygulama İmar Planı kapsamında taşınmazlar için yapılaşma koşulları Konut + Ticaret alanında yer aldığı E: 2,00, TAKS : 0,30 olduğu bilgisi öğrenilmiştir. Parsellerin kamusal alana terki bulunmamaktadır

3.6 Durdurma Kararı, Yıkım Kararı, Riskli Yapı Tespiti Vb Durumlara Dair Açıklamalar

Söz konusu gayrimenkuller için Palandöken Belediyesinde imar servisinde yapılan evrak incelemeleri ve şifahi sorgulamalar neticesinde herhangi alınmış olumsuz bir karar vb. bulunmadığı görülmüştür.

3.7 Gayrimenkule İlişkin Olarak Yapılmış Sözleşmelere (Gayrimenkul Satış Vaadi, Kat Karşılığı İnşaat veya Hasılat Paylaşımı Sözleşmeleri Vb.) İlişkin Bilgiler

Söz konusu parseller için düzenlenmiş herhangi bir sözleşme bulunmamaktadır.

3.8 Gayrimenkuller ve Gayrimenkul Projeleri İçin Alınmış Yapı Ruhsatlarına, Tadilat Ruhsatlarına, Yapı Kullanım İzinlerine İlişkin Bilgileri İle İlgili Mevzuat Uyarınca Alınması Gerekli Tüm İzinlerin Alınıp Alınmadığına ve Yasal Gerekliliği Olan Belgelerin Tam ve Doğru Olarak Mevcut Olup Olmadığı Hakkında Bilgi

Rapora konu taşınmazlar boş arsa olup Palandöken Belediyesinde yapılan araştırmalarda herhangi bir resmi evraka ulaşılmamıştır.

3.9 Değerlemesi Yapılan Projeler İle İlgili Olarak, 29/6/2001 Tarih ve 4708 Sayılı Yapı Denetimi Hakkında Kanun Uyarınca Denetim Yapan Yapı Denetim Kuruluşu (Ticaret Unvanı, Adresi vb.) ve Değerlemesi Yapılan Gayrimenkul İle İlgili Olarak Gerçekleştirdiği Denetimler Hakkında Bilgi

Söz konusu parseller üzerinde yapı bulunmamakta olup yapı denetim kanununa tabii değildir.

3.10 Eğer belirli bir projeye istinaden değerlendirme yapılıyorsa, projeye ilişkin detaylı bilgi ve planların ve söz konusu değer tamamen mevcut projeye ilişkin olduğuna ve farklı bir projenin uygulanması durumunda bulunacak değer farklı olabileceğine ilişkin açıklama

Rapora konu taşınmazlar üzerinde herhangi bir yapı elmanı bulunmamaktadır.

3.11 Varsa, Gayrimenkulün Enerji Verimlilik Sertifikası Hakkında Bilgi

Söz konusu parseller üzerinde yapı bulunmamakta olup enerji verimliliği kanununa tabii değildir.

4. GAYRİMENKULÜN FİZİKİ ÖZELLİKLERİ

4.1 Gayrimenkulün Bulunduğu Bölgenin Analizi ve Kullanılan Veriler



Erzurum Tarihi ile ilgili bilgiler, bölgede Alt Paleolitik Çağdan itibaren insanların yaşadığını belgelemektedir. Erzurum ve çevresinde Neolitik Çağ (M.Ö. 9000-5600) yerleşmeleri ile ilgili bugüne dek arkeolojik veriler bulunmamaktadır. Bölgenin Kalkolitik (M.Ö. 5600-3500) ve Tunç Çağı (M.Ö. 3000-1200) hakkında çözüm bekleyen sorunlar bulunmaktadır. Bölgede yapılan Karaz, Pulur, Güzelova, Sos ve Çiğdemli gibi pek çok höyük ile Cunni Mağarası'nda yapılan arkeolojik araştırmalar bu bölgenin M.Ö.4000 ve 3000 yıllarından beri iskan edildiğini göstermiştir.

Doğu Anadolu Bölgesi'nin en büyük kenti olan Erzurum oldukça eski bir yerleşim birimidir. Palandöken Dağı eteklerinde kurulu olan kent son yıllarda kış turizmi açısından büyük önem kazanmıştır. Tarihi yönden çok zengin bir çok eseri barındıran ve adeta bir kültür merkezine benzeyen kent günümüzde önemli bir turizm potansiyeli taşımaktadır. Doğu Anadolu'nun en

büyük kenti olan Erzurum'un MÖ 4900 yıllarında kurulduğu tahmin edilmektedir. Erzurum'u da içine alan bölge tarih boyunca Urartular, Kimmerler, İskitler, Medler, Persler, Parftlar, Romalılar, Sasaniler, Araplar, Selçuklular, Bizanslılar, Sasaniler, Moğollar, İlhanlılar ve Sfaviler gibi çok çeşitli kavim ve milletler tarafından idare edilmiştir.1514 yılında şehir ve çevresini fetheden Osmanlılar, Türkiye Cumhuriyeti'nin kurulduğu 1923 yılına kadar bu topraklarda hüküm sürmüşlerdir. Milli mücadele, milli birlik ve bağımsızlık hareketinin temelini atıldığı Kongre 23 Temmuz 1919 da Erzurum'da toplanmıştır. Erzurum şiddetli karasal Doğu Anadolu iklimi bölgesinde yer alır. İlin yıllık sıcaklık ortalaması 6.0 derece kadardır.

767.848

↑ %0,97

Erzurum nüfusu bir önceki yıla göre 7.372 artmıştır.

Erzurum nüfusu 2018 yılına göre 767.848'dir.

Bu nüfus, 383.435 erkek ve 384.413 kadından oluşmaktadır.

Yüzde olarak ise: %49,94 erkek, %50,06 kadındır.

4.2 Mevcut Ekonomik Koşulların, Gayrimenkul Piyasasının Analizi, Mevcut Trendler ve Dayanak Veriler İle Bunların Gayrimenkulün Değerine Etkileri

Bazı Ekonomik Veriler ve İstatistikler

Δ Nüfus;

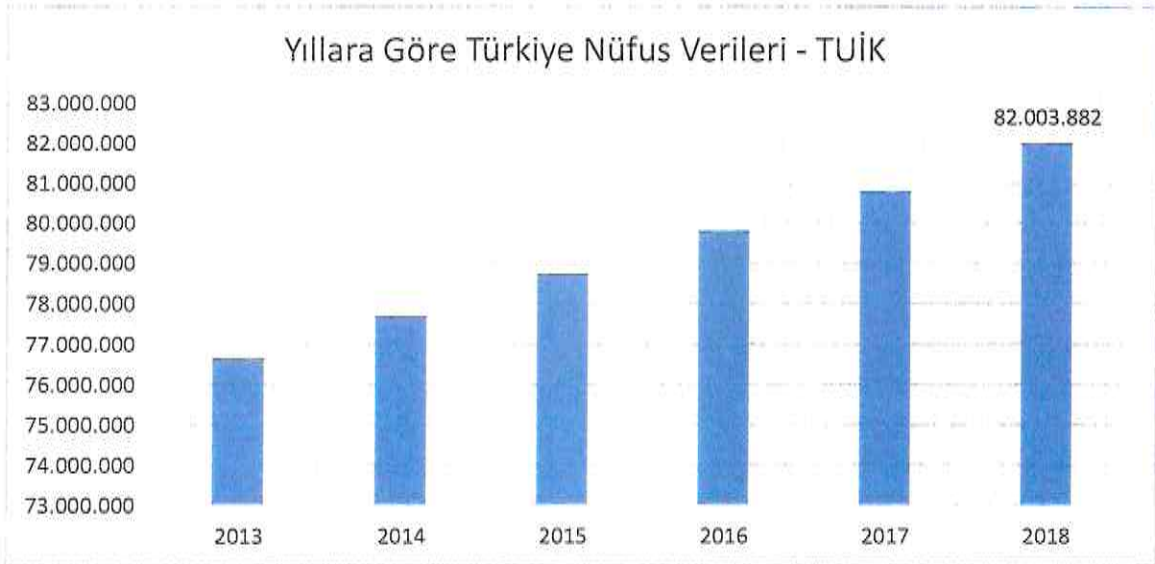

Türkiye'nin nüfusu, 2018'de bir önceki yıla göre 1 milyon 193 bin 357 kişi artarak 82 milyon 3 bin 882 kişi oldu. Buna göre, 2017 yılı itibarıyla 80 milyon 810 bin 525 kişi olan ülke nüfusu, 1 milyon 193 bin 357 kişilik artışla 2018 sonunda 82 milyon 3 bin 882 kişiye ulaştı. (TÜİK)

Δ TÜFE/Enflasyon Endeksleri;

NET KURUMSAL GAYRİMENKUL
DEĞERLEME VE DANIŞMANLIK A.Ş.
Mik. Sokak Katan Cd. Çoban Yıldızi Sk. No: 1/10 Çankaya
Tel: 0312 467 00 61 (pbx) Faks: 0312 467 00 34 ANKARA
Halk Vergi Dairesi: 631 094 9989 www.netizd.com.tr
Tic. Sic. No: 256696 Sermaye: 1.200.000,00 TL

Tüketici Fiyat Endeksi TÜFE Yıllık Değişim Oranları-TUİK

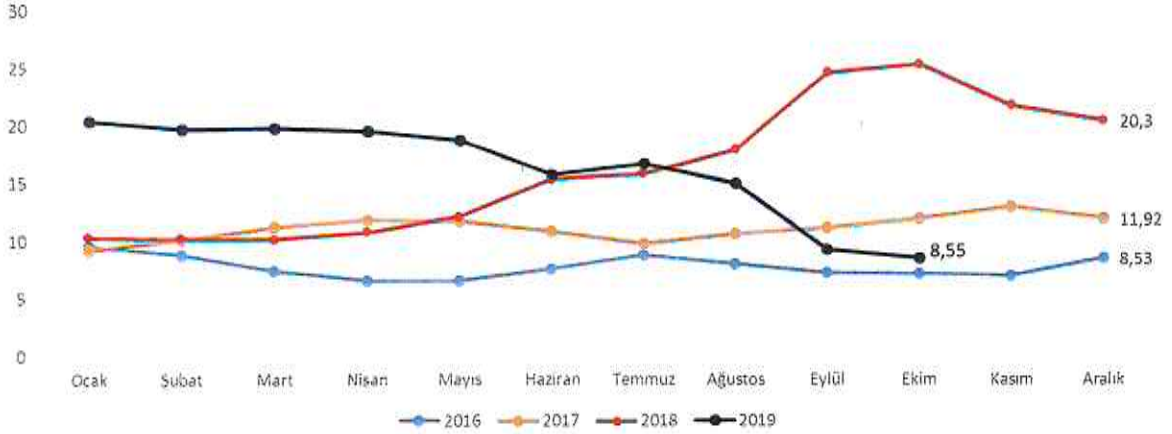

Türkiye İstatistik Kurumu tarafından açıklanan rakamlara göre enflasyon oranı Ekim ayında yüzde 2,00 arttı. Yıllık enflasyon ise yüzde 8,55 olarak gerçekleşti, 12 aylık ortalamalara göre ise 16,81 olarak gerçekleşti.

Δ GSYİH/Büyüme Endeksleri;

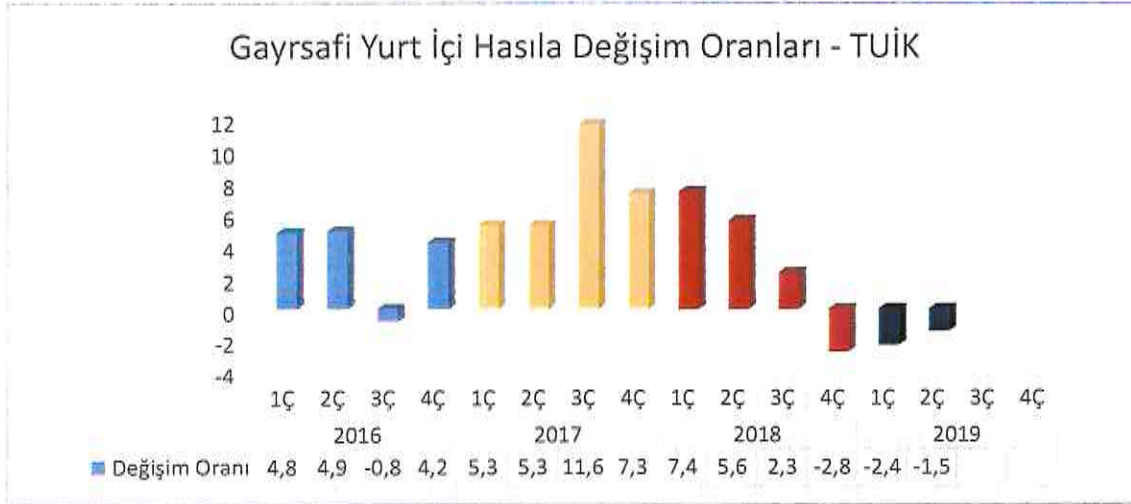

TÜİK tarafından açıklanan verilerde zincirlenmiş hacim endeksine göre gayrisafi yurtiçi hasıla 2018 yılı üçüncü çeyreğinde bir önceki yılın aynı çeyreğine göre %1,6 artış gösterdi. 2Ç18 büyümesi %5,2'den %5,3'e revize edildi. Mevsim ve takvim etkilerinden arındırılmış GSYH bir önceki çeyreğe göre %1,1 daraldı.

Gayrisafi Yurt İçi Hasıla ikinci çeyrek ilk tahmini; zincirlenmiş hacim endeksi olarak (2009=100), 2019 yılının ikinci çeyreğinde bir önceki yılın aynı çeyreğine göre %1,5 azaldı.

Gayrisafi Yurt İçi Hasıla'yı oluşturan faaliyetler incelendiğinde; 2019 yılının ikinci çeyreğinde bir önceki yılın aynı çeyreğine göre zincirlenmiş hacim endeksi olarak; tarım sektörü toplam katma değeri %3,4 arttı, sanayi sektörü %2,7 ve inşaat sektörü %12,7 azaldı. Ticaret, ulaştırma, konaklama ve yiyecek hizmeti faaliyetlerinin toplamından oluşan hizmetler sektörünün katma değeri %0,3 azaldı.

Türkiye, 2018-2020 yılları Orta Vadeli Programı (OVP) hedeflerine göre, her üç yıl için de 5.5 % büyümeyi hedeflemektedir. OECD tahminlerine göre, Türkiye 2015-2025 döneminde 4.9 %'luk yıllık ortalama büyüme oranıyla OECD'ye üye ülkeler arasındaki en hızlı büyüyen ekonomilerden biri olacaktır. (TUİK)

Δ TR 10 Yıllık Devlet Tahvili Değişimi:

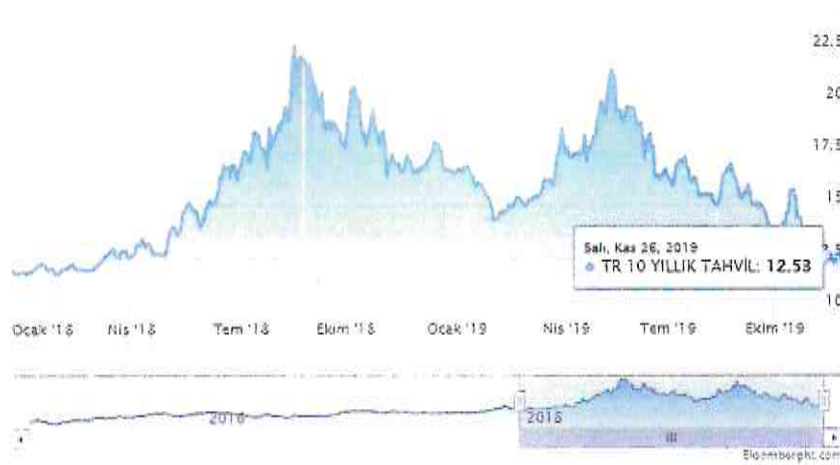

Yaklaşık son 10 yıllık dönemde TR 10 yıllık DİBS olan tahvil oranları 10% seviyelerinde gezinirken 2018 yılı 2.çeyreğiyle birlikte artışa geçerek 20%seviyelerine kadar ulaşmıştır. Kasım 2019 itibariyle %12-%13 seviyelerindedir. (Grafik: Bloomberght.com)

Δ Türkiye’de Gayrimenkul ve İnşaat Sektörü:

2017 itibariyle inşaat sektörünün küresel ekonomideki payı yüzde 15 düzeyinde gerçekleşirken, Türkiye’de bu oran yüzde 9 düzeyinde. İnşaat sektörü, ülke ekonomisinin büyüme ivmesi, hükümet politikalarının ve yatırım potansiyellerinin etkisi ile yoğunluklu olarak gelişmekte olan ülkelerde canlılık gösteriyor. 2025 yılına gelindiğinde inşaat sektörünün toplam ekonomideki payının gelişmiş ülkelerde yüzde 10, gelişmekte olan ülkelerde ise yüzde 17 seviyesine erişeceği tahmin ediliyor.

Türkiye’de inşaat sektörü, konut ve altyapı projelerinin yoğunluğu nedeniyle hareketli bir dönemden geçti. Yarattığı katma değerle ülkenin en önemli ekonomik sektörlerinden olan inşaat; GSYH içindeki yüzde 9’luk paya ilave olarak dolaylı olarak etkilediği sektörler ile ekonomideki payını yüzde 30’a erdirtiyor. Genel olarak değerlendirdiğimizde; dünyada ve Türkiye’de inşaat sektörünün önümüzdeki yıllarda büyümeye devam edeceği öngörülmektedir.

Diğer pek çok ekonomide olduğu gibi, Türkiye’de de inşaat sektörü, genel ekonomi açısından bir öncü gösterge olmanın yanında büyümenin itici gücünü oluşturma özelliğini de taşıyor. İnşaat sektöründeki ivmelenme ve yavaşlama genel ekonomiye göre daha önce gerçekleşiyor. Bununla birlikte, son dönemlerdeki yavaşlama haricinde sektörün yüksek büyüme temposuyla genel ekonomik büyümeye hem doğrudan hem de dolaylı olarak en önemli katkı yapan sektörlerden biri olduğu görülüyor. İnşaat sektörü, 2018 üçüncü çeyrekte ise 2017’nin aynı dönemine kıyasla yüzde 5,3 daralarak büyümeyi sınırlayan sektörlerden biri oldu.

Türk inşaat sektörünün uzun dönemli eğilimlerine baktığımızda genel ekonomideki dalgalanmalara en duyarlı sektörlerden biri olduğu söylenebilir. İnşaat sektöründeki büyüme eğilimi bir bakıma GSYH’nin öncü göstergesi durumundadır. Geçtiğimiz 16 yıl boyunca, Türkiye’de inşaat sektörü ekonominin büyümesine paralel bir genişleme yaşamıştır. Dünya ölçeği ve ülkemizin potansiyeline bakıldığında ise inşaat sektörünün uygun konjonktürde daha fazla büyüme olanağı bulunmaktadır. **Sektör istihdam üzerinde de oldukça önemli bir etkiye sahiptir.** Hane halkı ile Devletin nihai tüketim harcamalarındaki artış, inşaat ve alt sektörleri üzerinde olumlu etki yaratan bir yapıya sahiptir.



Ülkemiz genelinde son yıllarda artan gayrimenkul stoğu; gerekli piyasa düzeltmeleri, faiz oranındaki değişim ve enflasyondaki yaşanan pozitif düşüşle birlikte azalış eğilimine girmiştir. Artan inşaat maliyetleri sebebi ile yaşanan değer artışları da piyasanın ekonomi içerisinde uygun bir trend yakalaması ve stok azaltma ihtiyacına beklenen cevabı vererek değerlerde düşüş yaşanarak piyasada beklenen rakamlara gelmiştir. Bunun yanı sıra 2019 yılı yabancıya gayrimenkul satışında özellikle konut satışında patlama yaşanan bir yıl olmuştur.

4.3 Değerleme İşlemini Olumsuz Yönde Etkileyen veya Sınırlayan Faktörler

Değerleme tarihi itibarıyla süreç tamamlanana kadar geçen sürede, değerlendirme işlemini olumsuz etkileyen veya sınırlayan herhangi bir faktör olmamıştır.

4.4 Gayrimenkulün Fiziki, Yapısal, Teknik ve İnşaat Özellikleri

Δ Ana Gayrimenkul Özellikleri;

Değerlemeye konu 12476 Ada 5 Parsel tapu kayıtlarına göre 6413,01 m² yüzölçümüne sahip, 12576 Ada 6 parsel tapu kayıtlarında göre 2357,75 m² yüzölçümüne sahip, 12576 Ada 7 parsel 2358,00 m² yüzölçümüne sahip, 12576 Ada 8 parsel 2358,00 m² yüzölçümüne sahip, 12576 Ada 9 parsel 8463,59 m² yüzölçümüne sahiptir. İlgili taşınmazlar komşu parsellerdir. Geometrik olarak yaklaşık dikdörtgen, jeolojik olarak 2.deprem bölgesinde ve topoğrafik olarak ise düz bir arazi yapısına sahiptirler. Parsellerin tapu kayıtlarında arsa hissesine yönelik herhangi bir kira şerhi bulunmamaktadır.

Değerleme konusu parseller geometrik olarak yaklaşık dörtgen şekle sahip, topografik olarak düz bir arsa yapısına sahipken jeolojik olarak 2.dereceden deprem bölgesinde yer almaktadır. Parseller üzerinde halihazırda herhangi bir yapı ya da yapılaşma bulunmamaktadır. Mahallen yapılan incelemelerde parsellerin sınırlarını belirleyici herhangi bir çit, tel örgü vb unsur bulunmadığı gözlemlenmiştir. Taşınmazlar şehir merkezine yaklaşık 4 km mesafede güneydoğu yönde yer alan Abdurrahman Gazi Sırtı sınırları içerisinde yer almaktadır. İlgili bölge genellikle 1-2 katlı müstakim yerleşim alanları ve 4-5 katlı koop. binaları, eğitim kurumları ve sosyal donatılar ile yapılandırılmış olup, bölgede imarlı boş arsalarda mevcuttur. İlin eski tarihli yerleşim alanlarından olan bölge yerleşim alanı olarak genellikle düşük ve orta gelir seviyesine sahip aileler tarafından tercih edilmektedir. Bölgenin doğalgaz dahil tüm alt yapı ve çevre düzenleme çalışmaları tamamlanmıştır.

4.5 Varsa, Mevcut Yapıyla veya İnşaatı Devam Eden Projeye İlgili Tespit Edilen Ruhsata aykırı Durumlara İlişki Bilgiler

Taşınmazlar üzerinde herhangi bir yapı bulunmamaktadır.

4.6 Ruhsat Alınmış Yapılarda Yapılan Değişikliklerin 3194 Sayılı İmar Kanunu'nun 21.nci Maddesi Kapsamında Yeniden Ruhsat Alınmasını Gerektilir Değişiklikler Olup Olmadığı Hakkında Bilgi
Parseller üzerinde yeniden ruhsat alınmasını gerektirecek herhangi bir yapı bulunmamaktadır.

4.7 Gayrimenkulün Değerleme Tarihi İtibariyle Hangi Amaçla Kullanıldığı, Gayrimenkul Arsa veya Arazi İse Üzerinde Herhangi Bir Yapı Bulunup Bulunmadığı ve Varsa, Bu Yapıların Hangi Amaçla Kullanıldığı Hakkında Bilgi
Söz konusu parseller hali hazırda boş arsa durumundadır.

5. **KULLANILAN DEĞERLEME YÖNTEMLERİ** **UDS Tanımlı Değer Esası – Pazar Değeri:**

➤ Pazar değeri, bir varlık veya yükümlülüğün, uygun pazarlama faaliyetleri sonucunda, istekli bir satıcı ve istekli bir alıcı arasında, tarafların bilgilili ve basiretli bir şekilde ve zorlama altında kalmaksızın hareket ettikleri, muvazaasız bir işlem ile değerlendirme tarihi itibarıyla el değiştirmesinde kullanılması gerekli görülen tahmini tutardır. Pazar değerinin tanımı aşağıdaki kavramsal çerçeveye uygun olarak uygulanması *gerekir*:

(a) "Tahmini tutar" ifadesi muvazaasız bir pazar işleminde varlık için para cinsinden ifade edilen fiyat anlamına gelmektedir. Pazar değeri, değerlendirme tarihi itibarıyla, pazarda pazar değeri tanımına uygun olarak makul şartlarda elde edilebilecek en olası fiyattır. Bu fiyat, satıcı tarafından makul şartlarda elde edilebilecek en iyi ve alıcı tarafından 27 makul şartlarda elde edilebilecek en avantajlı fiyattır. Bu tahmin, özellikle de satışla ilişkili herhangi bir tarafça sağlanmış özel bedeller veya imtiyazlar, standart olmayan bir finansman, sat ve geri kirala sözleşmesi gibi özel şartlara veya koşullara dayanarak arttırılmış veya azaltılmış bir tahmini fiyatı veya sadece belirli bir malike veya alıcıya yönelik herhangi bir değer unsurunu kapsamaz.

(b) "El değiştirmesinde kullanılacak" ifadesi, bir varlığın veya yükümlülüğün değerinin, önceden belirlenmiş bir tutar veya gerçek satış fiyatından ziyade tahmini bir değer olduğu duruma atıfta bulunur. Bu fiyat değerlendirme tarihi itibarıyla, pazar değeri tanımındaki tüm unsurları karşılayan bir işlemdeki fiyattır;

(c) "Değerleme tarihi itibarıyla" ifadesi değer belirlenmesini ve o zamana özgü olmasını gerektirir. Pazarlar ve pazar koşulları değişebileceğinden, tahmini değer başka bir zamanda doğru veya uygun olmayabilir. Değerleme tutarı, pazarın durumunu ve içinde bulunduğu koşulları başka bir tarihte değil sadece değerlendirme tarihi itibarıyla yansıtır;

(d) "İstekli bir alıcı arasında" ifadesi alım niyetiyle harekete geçmiş olan, ancak zorunlu kalmış olmayan bir alıcı anlamına gelmektedir. Bu alıcı her fiyattan satın almaya hevesli veya kararlı değildir. Bu alıcı, var olduğunun kanıtlanması veya tahmin edilmesi mümkün olmayan, sanal veya varsayımsal bir pazardan ziyade mevcut pazar gerçeklerine ve mevcut pazar beklentilerine uygun olarak satın alır. Var olduğu kabul edilen bir alıcı pazarın gerektirdiğinden daha yüksek bir fiyat ödemeyecektir. Varlığın mevcut sahibi ise pazarı oluşturanlar arasında yer almaktadır.

(e) "İstekli bir satıcı" ifadesi ise belirli fiyattan satmaya hevesli veya mecbur olmayan, ya da mevcut pazar tarafından makul görülmeyen bir fiyatta ısrar etmeyen bir satıcı anlamına gelmektedir. İstekli satıcı, fiyat her ne olursa olsun, varlığı uygun pazarlama faaliyetleri sonucunda açık pazarlarda, pazar şartlarında elde edilebilecek en iyi fiyattan satmak istemektedir. Varlığın asıl sahibinin gerçekte içinde bulunduğu koşullar, yukarıda anılan şartlara dâhil değildir, çünkü istekli satıcı varsayımsal bir maliktir.

(f) "Muvazaasız bir işlem" ifadesi, fiyatın pazarın fiyat seviyesini yansıtmamasına veya yükseltmesine yol açabilecek, örneğin ana şirket ve bağlı şirket veya ev sahibi ve kiracı gibi taraflar değil, aralarında belirli ve özel bir ilişki bulunmayan taraflar arasında yapılan bir işlem anlamına gelmektedir. Pazar değeri işlemlerinin, her biri bağımsız olarak hareket eden ilişkisiz taraflar arasında yapıldığı varsayılır.

(g) “uygun pazarlama faaliyetleri sonucunda” ifadesi, varlığın pazara çıkartılarak en uygun şekilde pazarlanması halinde pazar değeri tanımına uygun olarak elde edilebilecek en iyi fiyattan satılmış olması anlamına gelmektedir. Satış yönteminin, satıcının erişime sahip olduğu pazarda en iyi fiyatı elde edeceği en uygun yöntem olduğu kabul edilir. Varlığın pazara çıkartılma süresi sabit bir süre olmayıp, varlığın türüne ve pazar koşullarına göre değişebilir. Burada tek kriter, varlığın yeterli sayıda pazar katılımcısının dikkatini çekmesi için yeterli süre tanınması gerekliliğidir. Pazara çıkartılma zamanı değerlendirme tarihinden önce gerçekleşmelidir,

(h) “Tarafların bilgilili ve basiretli bir şekilde hareket etmeleri” ifadesi, istekli satıcının ve istekli alıcının değerlendirme tarihi itibarıyla pazarın durumu, varlığın yapısı, özellikleri, fiili ve potansiyel kullanımları hakkında makul ölçülerde bilgilenmiş olduklarını varsaymaktadır. Tarafların her birinin bu bilgiyi, işlemde kendi ilgili konumları açısından en avantajlı fiyatı elde etmek amacıyla basiretli bir şekilde kullandıkları varsayılır. Basiret, faydası sonradan anlaşılan bir tecrübenin avantajıyla değil, değerlendirme tarihi itibarıyla pazar şartları dikkate alınarak değerlendirilir.

Örneğin fiyatların düştüğü bir ortamda önceki pazar seviyelerinin altında bir fiyattan varlıklarını satan bir satıcı basiretsiz olarak kabul edilmez. Bu gibi durumlarda, pazarlarda değişen fiyat koşulları altında varlıkların el değiştirildiği diğer işlemler için geçerli olduğu gibi, basiretli alıcılar veya satıcılar o anda mevcut en iyi pazar bilgileri doğrultusunda hareket edeceklerdir.

(i) “Zorlama altında kalmaksızın” ifadesi ise taraflardan her birinin zorlanmış olmaksızın veya baskı altında kalmaksızın bu işlemi yapma niyetiyle harekete geçmiş olmasıdır.

➤ Pazar değeri kavramı, *katılımcıların* özgür olduğu açık ve rekabetçi bir pazarda pazarlık edilen fiyat olarak kabul edilmektedir. Bir varlığın pazarı, uluslararası veya yerel bir pazar olabilir. Bir pazar çok sayıda alıcı ve satıcıdan veya karakteristik olarak sınırlı sayıda *pazar katılımcısından* oluşabilir. Varlığın satışa sunulduğunun varsayıldığı pazar, teorik olarak el değiştiren *varlığın* normal bir şekilde el değiştirdiği bir pazardır.

➤ Bir *varlığın* pazar değeri onun en verimli ve en iyi kullanımını yansıtır. En verimli ve en iyi kullanım, bir varlığın potansiyelinin yasal olarak izin verilen ve finansal olarak karlı olan en yüksek düzeyde kullanımınıdır. En verimli ve en iyi kullanım, bir *varlığın* mevcut kullanımının devamı ya da alternatif başka bir kullanım *olabilir*. Bu, bir *pazar katılımcısının* varlık için teklif edeceği fiyatı hesaplarken varlık için planladığı kullanıma göre belirlenir.

➤ Değerleme girdilerinin yapısının ve kaynağının, sonuçta *değerleme amacı* ile ilgili olması *gereken* değer esasını yansıtmaması *gerekir*. Örneğin, pazar değerini belirlemek amacıyla, pazardan türetilmiş veriler kullanılmak şartıyla, farklı yaklaşımlar ve yöntemler *kullanılabilir*. Pazar yaklaşımı tanım olarak pazardan türetilmiş girdileri kullanır. Gelir yaklaşımını kullanarak pazar değerini belirlemek için, *katılımcılar* tarafından benimsenen girdilerin ve varsayımların kullanılması *gerekli görülmektedir*. Maliyet yaklaşımını kullanarak pazar değerini belirlemek için, eşdeğer kullanıma sahip bir varlığın maliyetinin ve uygun aşınma oranının, pazar esaslı maliyet ve aşınma analizleriyle belirlenmesi *gerekli görülmektedir*.

➤ Değerlemesi yapılan *varlık* için mevcut verilere ve pazarla ilişkili koşullara göre en geçerli ve en uygun değerlendirme yönteminin veya yöntemlerinin tespit edilmesi *gerekir*. Uygun bir şekilde analiz edilmiş ve pazardan elde edilmiş verilere dayanması halinde, kullanılan her bir yaklaşımın veya yöntemin, pazar değeri ile ilgili bir gösterge sağlaması *gerekli görülmektedir*.

➤ **Pazar değeri bir varlığın, pazardaki diğer alıcıların elde edemediği, belirli bir malik veya alıcı için değer ifade eden niteliklerini yansıtmaz. Böyle avantajlar, bir varlığın fiziksel, coğrafi, ekonomik veya yasal özellikleriyle ilişkili olabilir. Pazar değeri, belirli bir tarihte belirli bir istekli**

alıcının değil, herhangi bir istekli bir alıcının olduğunu varsaydığından, buna benzer tüm değer unsurlarının göz ardı edilmesini gerektirmektedir.

Değerleme Yöntemleri

Değerleme yaklaşımlarının uygun ve değerlendirilen varlıklarının içeriği ile ilişkili olmasına dikkat edilmesi gerekir. Aşağıda tanımlanan ve açıklanan üç yaklaşım değerlemede kullanılan temel yaklaşımlardır. Bunların tümü, fiyat dengesi, fayda beklentisi veya ikame ekonomi ilkelerine dayanmaktadır. Temel değerlendirme yaklaşımlarına aşağıda yer verilmektedir:

(A) Pazar Yaklaşımı (B) Gelir Yaklaşımı (C) Maliyet Yaklaşımı

Bu temel değerlendirme yaklaşımlarının her biri farklı, ayrıntılı uygulama yöntemlerini içerir.

Bir varlığa ilişkin değerlendirme yaklaşımlarının ve yöntemlerinin seçiminde amaç belirli durumlara en uygun yöntemin bulunmasıdır. Bir yöntemin her duruma uygun olması söz konusu değildir. Seçim sürecinde asgari olarak aşağıdakiler dikkate alınır:

(a) değerlendirme görevinin koşulları ve amacı ile belirlenen uygun değer esas(lar)ı ve varsayılan kullanım(lar)ı, **(b)** olası değerlendirme yaklaşımlarının ve yöntemlerinin güçlü ve zayıf yönleri, **(c)** her bir yöntemin varlığın niteliği ve ilgili pazardaki katılımcılar tarafından kullanılan yaklaşımlar ve yöntemler bakımından uygunluğu, **(d)** yöntem(ler)in uygulanması için gereken güvenilir bilginin mevcudiyeti.

5.1 Pazar Yaklaşımı

Δ Pazar Yaklaşımını Açıklayıcı Bilgiler, Konu Gayrimenkulün Değerleme İçin Bu Yaklaşımın Kullanılma Nedenleri

Pazar yaklaşımı *varlığın*, fiyat bilgisi elde edilebilir olan aynı veya karşılaştırılabilir (benzer) *varlıklarla* karşılaştırılması suretiyle gösterge niteliğindeki değer belirlendiği yaklaşımı ifade eder. Aşağıda yer verilen durumlarda, pazar yaklaşımının uygulanması ve bu yaklaşıma önemli ve/veya anlamlı ağırlık verilmesi gerekli görülmektedir: **(a)** değerlendirme konusu varlığın değer esasına uygun bir bedelle son dönemde satılmış olması, **(b)** değerlendirme konusu varlığın veya buna önemli ölçüde benzerlik taşıyan varlıkların aktif olarak işlem görmesi ve/veya **(c)** önemli ölçüde benzer varlıklar ile ilgili sık yapılan ve/veya güncel gözlemlenebilir işlemlerin söz konusu olması.

Karşılaştırılabilir pazar bilgisinin varlığın tıpatıp veya önemli ölçüde benzeriyle ilişkili olmaması halinde, *değerlemeyi gerçekleştirenin* karşılaştırılabilir *varlıklar* ile değerlendirme konusu *varlık* arasında niteliksel ve niceliksel benzerliklerin ve farklılıkların karşılaştırmalı bir analizini yapması *gerekir*. Bu karşılaştırmalı analize dayalı düzeltme yapılmasına genelde ihtiyaç duyulacaktır. Bu düzeltmelerin makul olması ve *değerlemeyi gerçekleştirenlerin* düzeltmelerin gerekçeleri ile nasıl sayısallaştırdıklarına raporlarında yer vermeleri *gerekir*.

Pazar yaklaşımında genellikle her biri farklı çarpanlara sahip karşılaştırılabilir varlıklardan elde edilen pazar çarpanları kullanılır. Belirlenen aralıktan uygun çarpanın seçimi niteliksel ve niceliksel faktörlerin dikkate alındığı bir değerlendirmenin yapılmasını gerektirir.

Δ Fiyat Bilgisi Tespit Edilen Emsal Bilgileri ve Bu Bilgilerin Kaynağı

[E:1 Satılık Arsa] Konu taşınmazlar ile aynı bölgede yer alan ana yol cepheli TİCK imarlı 1.100 m2 arsa yüzölçümüne sahip arsa için halihazırda 470.000 TL bedel istenmektedir. (427 TL/m2 x 0,85 p.p x 0,85 konumu = 310 TL/m2) Gerçek satışta pazarlığın yüksek olabileceği belirtilmiştir.

Saray Emlak : 0 (555) 061 86 25

NET KURUMSAL GAYRİMENKUL
DEĞERLEME VE DANIŞMANLIK A.Ş.
Mik. Şehit Ersoy Cd. Çoban Yılı Sok. No: 1/10 Çankaya
Tel: 0312 467 00 61 (pbx) Fax: 0312 467 00 34 ANKARA
Hizmet Vergisi Dairesi: 631 054 9/89 www.netgd.com.tr
Tic. Sic. No: 250696 Sermaye: 1.200.000,00 TL

[E:2 Satılık Mesken] Konu taşınmazlar ile aynı bölgede, yaklaşık 20 yıllık bina dahilinde, 3.kat, 2+1, 90 m2 kullanım alanına sahip olduğu düşünülen mesken halihazırda 90.000 TL bedelle satılıktır. (1000 TL/m2 x 0,95 p.p x 1,30 yapı kalitesi = 1.235 TL/m2)

Gold Gayrimenkul : 0 (442) 237 23 99

[E:3 Satılık Arsa] Konu taşınmazlar ile aynı bölgede ara parselde konumlu konut imarlı 193,86 m2 parsel için 50.000 TL istenmektedir. Emsalin konum dezavantajı ve yapılaşma dezavantajı taşınmaza göre değerini olumsuz yönde etkilemiştir. (257,92 TL/m2 x 0,90 p.p x 1,25 yapılaşma şartı x 1,20 alan= 348,19 TL/m2)

Sahibi : 0 (535) 975 98 01

E:4 Satılık Mesken] Konu taşınmazlar ile aynı bölgede yer alan yeni tarihli bina dahilinde, zemin katta konumlu, 150 m2 kullanım alanına sahip olduğu düşünülen mesken halihazırda 156.000 TL bedelle satılıktır. Emsal, kattaki konum itibariyle dezavantajlıdır. (1040 TL/m2 x 0,90 p.p x 1,25 kattaki konum = 1.170 TL/m2)

Çınar Emlak : 0 (505) 343 43 43

[E:5 Satılık Arsa] Konu taşınmazlarla aynı bölgede aynı cadde üzerinde yer alan 2 kat konut alan imarına sahip olduğu beyan edilen 200 m2 arsa halihazırda 100.000 TL bedelle satılıktır. Emsal, konum itibariyle yüksek şerefli olup fiyatının oldukça yüksek beyan edildiği düşünülmektedir. (500 TL/m2 x 0,80 p.p x 1,10 kattaki konum x 0,8 imar durumu = 352 TL/m2)

Sahibi : 0 (505) 285 09 03

[E:1 Genel Beyan] Konu taşınmazlara dair yapılan emsal araştırmasında ilgili emlak yetkilisi ile yapılan görüşmede, bölgede ilgili cadde üzerinde ticari hareketliliğin düşük olduğu, bu sebeple dükkan sayısının çok az olduğu olabileceği, benzer imarlı arsaların da 300 TL/m2 – 350 TL/m2 civarı satış kabiliyetinin olacağı bilgisi edinilmiştir.

Elit Erzurum Gayrimenkul: 0530 662 80 70

Δ Kullanılan Emsallerin Sanal Ortamdaki Haritalarından Çıkarılmış, Değerlemeye Konu Gayrimenkule Olan Yakınlığını Gösteren Krokiler



Δ Emsallerin Nasıl Dikkate Alındığına İlişkin ayrıntılı Açıklama, Emsal Bilgilerinde Yapılan Düzeltmeler, Düzeltmelerin Yapılma Nedenine İlişkin Detaylı Açıklamalar ve Diğer Varsayımlar

Pazar yöntemi analizi ile elde edilen emsaller ve bölge emlakçılarından alınan beyanlar sonucunda, ekspertize konu taşınmazların konumları ve mevcut imar durumları da göz önünde bulundurulduğunda **arsa birim m² değerinin 300-TL ile 350-TL aralığında** olabileceğine kanaat getirilmiştir. Bölgede yapılaşma oranının düşük olması, ticari potansiyelin gelişmemiş olması, bölgede benzer arsaların çokluğu taşınmazın değerine olumsuz yönde etki etmiştir.

Bilgi amaçlı olarak 12476 ada 9 parsel için proje geliştirme yöntemi kullanılmıştır. Bölgede kat karşılığı çalışma tercih edilmemesi sebebiyle en düşük kat karşılığı çalışma oranı üzerinden hesaplama yapılmıştır. Emsal üzerinden hesaplanan alana yaklaşık %20 oranında ortak alan ve balkon çıkmaları eklenmiştir. Bölgede ticari hareketliliğin yok denilecek kadar az olması sebebiyle tamamı konut olacağı varsayımı ile proje geliştirilmiştir. Taşınmazların birbirine komşu parsel olmaları göz önünde bulundurularak 12476 ada 9 parsel için proje geliştirilmiş alan ve konumuna göre diğer parsellere indirgeme yapılarak değer takdir edilmiştir. Proje geliştirme tablosu raporun 5.4 maddesinde bulunmaktadır.

Δ Pazar Yaklaşımı İle Ulaşılan Sonuç

Pazar yöntemi analizi ile elde edilen emsaller ve bölge emlakçılarından alınan beyanlar sonucunda, ekspertize konu taşınmazların konumları ve mevcut imar durumları da göz önünde bulundurulduğunda **arsa birim m² değerinin 300-TL ile 350-TL aralığında** olabileceğine kanaat getirilmiştir. Bölgede yapılaşma oranının düşük olması, ticari potansiyelin gelişmemiş olması, bölgede benzer arsaların çokluğu taşınmazın değerine olumsuz yönde etki etmiştir.

** 12476 ada 6 parselin köşe konumda olması avantajdır. 12476 ada 5 parselin sokak cepheli olması sebebiyle birim değeri düşüktür. 12476 ada 9 parselin alanının 7 ve 8 parseli göre yaklaşık 3 kat büyük olması birim değerinde olumsuz yönde etki etmiştir.

DEĞERLEME TABLOSU					
ADA	PARSEL	NİTELİK	ALAN (M2)	BİRİM DEĞER (TL/m2)	DEĞER (TL)
12476	5	ARSA	6.413,01	265,09 ₺	1.700.000,00 ₺
12476	6	ARSA	2.357,75	356,27 ₺	840.000,00 ₺
12476	7	ARSA	2.358,00	330,79 ₺	780.000,00 ₺
12476	8	ARSA	2.358,00	330,79 ₺	780.000,00 ₺
12476	9	ARSA	8.463,59	313,11 ₺	2.650.000,00 ₺
TOPLAM					6.750.000,00 ₺

Rapora konu taşınmazlar için mevcut durumda Pazar yaklaşımı yöntemi ile ulaşılan toplam piyasa değeri ~ **6.750.000,00 -TL** olarak takdir edilmiştir.

5.2 Maliyet Yaklaşımı

Δ Maliyet Yaklaşımını Açıklayıcı Bilgiler, Konu Gayrimenkulün Değerleme İçin Bu Yaklaşımın Kullanılma Nedeni

Maliyet yaklaşımı, bir alıcının, gereksiz külfet doğuran zaman, elverişsizlik, risk gibi etkenler söz konusu olmadıkça, belli bir varlık için, ister satın alma, isterse yapım yoluyla edinilmiş olsun, kendisine eşit faydaya sahip başka bir varlığı elde etme maliyetinden daha fazla ödeme yapmayacağı ekonomik ilkesinin uygulanmasıyla gösterge niteliğindeki değer belirlendiği yaklaşımdır. Bu yaklaşımda, bir *varlığın* cari ikame maliyetinin veya yeniden üretim maliyetinin hesaplanması ve fiziksel bozulma ve diğer biçimlerde gerçekleşen tüm yıpranma paylarının düşülmesi suretiyle gösterge niteliğindeki değer belirlenmektedir. Aşağıda yer verilen durumlarda, maliyet yaklaşımının uygulanması ve bu yaklaşıma önemli ve/veya anlamlı ağırlık verilmesi gerekli görülmektedir:

(a) katılımcıların değerlendirme konusu varlıkla önemli ölçüde aynı faydaya sahip bir varlığı yasal kısıtlamalar olmaksızın yeniden oluşturabilmesi ve varlığın, katılımcıların değerlendirme konusu

varlığı bir an evvel kullanabilmeleri için önemli bir prim ödemeye razı olmak durumunda kalmayacakları kadar, kısa bir sürede yeniden oluşturulabilmesi, (b) varlığın doğrudan gelir yaratmaması ve varlığın kendine özgü niteliğinin gelir yaklaşımını veya pazar yaklaşımını olanaksız kılması ve/veya (c) kullanılan değer esasının temel olarak ikame değeri örneğinde olduğu gibi ikame maliyetine dayanması.

Belli başlı üç maliyet yaklaşımı yöntemi bulunmaktadır: (a) ikame maliyeti yöntemi: gösterge niteliğindeki değer eşdeğer fayda sağlayan benzer bir varlığın maliyetinin hesaplanmasıyla belirlendiği yöntem. (b) yeniden üretim maliyeti yöntemi: gösterge niteliğindeki değer varlığın aynısının üretilmesi için gerekli olan maliyetin hesaplanmasıyla belirlendiği yöntem. (c) toplama yöntemi: varlığın değerinin bileşenlerinin her birinin değeri toplanarak hesaplandığı yöntemdir.

Δ Arsa Değerinin Tespitinde Kullanılan Emsal Bilgileri ve Bu Bilgilerin Kaynağı, Yapılan Düzeltmeler, Yapılan Diğer Varsayımlar ve Ulaşılan Sonuç

Ekspertize konu taşınmazlar üzerinde herhangi bir yapı olmaması sebebiyle değerlemede bu yöntem kullanılmamıştır. Bu sebeple arsa değerlerine Pazar yaklaşımı ve Pazar yaklaşımı verileri ile oluşturulan proje geliştirme yöntemi ile ulaşılmıştır.

Δ Yapı Maliyetleri ve Diğer Maliyetlerin Tespitinde Kullanılan Bilgiler, Bu Bilgilerin Kaynağı ve Yapılan Varsayımlar

Rapora konu taşınmazlar üzerinde herhangi bir yapı unsuru bulunmamakta olup yapı değeri tespit edilmemiştir.

Δ Maliyet Yaklaşımı İle Ulaşılan Sonuç

Parseller üzerinde maliyet oluşturacak bir yapı bulunmaması sebebiyle maliyet yaklaşımı uygulanmamıştır.

5.3 Gelir Yaklaşımı

Δ Gelir Yaklaşımını Açıklayıcı Bilgiler, Konu Gayrimenkulün Değerlemesi İçin Bu Yaklaşımın Kullanılma Nedeni

Gelir yaklaşımı, gösterge niteliğindeki değer, gelecekteki nakit akışlarının tek bir cari değere dönüştürülmesi ile belirlenmesini sağlar. Gelir yaklaşımında varlığın değeri, varlık tarafından

yaratılan gelirlerin, nakit akışlarının veya maliyet tasarruflarının bugünkü değerine dayanılarak tespit edilir. Aşağıda yer verilen durumlarda, gelir yaklaşımının uygulanması ve bu yaklaşıma önemli ve/veya anlamlı ağırlık verilmesi gerekli görülmektedir: (a) Varlığın gelir yaratma kabiliyetinin katılımcının gözüyle değeri etkileyen çok önemli bir unsur olması, (b) Değerleme konusu varlıkla ilgili gelecekteki gelirin miktarı ve zamanlamasına ilişkin makul tahminler mevcut olmakla birlikte, ilgili pazar emsallerinin varsa bile az sayıda olması.

→ İndirgenmiş Nakit Akışları (İNA) Yöntemi:

İNA yönteminde, tahmini nakit akışları değerlendirme tarihine indirgenmekte ve bu işlem *varlığın* bugünkü değeriyle sonuçlanmaktadır. Gelirlerin getirisi kapitalizasyonu (indirgemesi) olarak ta nitelendirilmektedir.

Uzun ömürlü veya sonsuz ömürlü *varlıklarla* ilgili bazı durumlarda, İNA, *varlığın* kesin tahmin süresinin sonundaki değeri temsil eden devam eden değeri *içerebilir*. Diğer durumlarda, *varlığın* değeri kesin tahmin süresi bulunmayan bir devam eden değer tek başına kullanılarak hesaplanabilir. İNA yönteminin temel adımları aşağıdaki şekildedir:

(a) değerlendirme konusu varlığın ve değerlendirme görevinin niteliğine en uygun nakit akışı türünün seçilmesi (örneğin, vergi öncesi veya vergi sonrası nakit akışları, toplam nakit akışları veya öz sermayeye ait nakit akışları, reel veya nominal nakit akışları vb.), (b) nakit akışlarının tahmin edileceği en uygun kesin sürenin varsa belirlenmesi, (c) söz konusu süre için nakit akış tahminlerinin hazırlanması, (d) (varsa) kesin tahmin süresinin sonundaki devam eden değer değerlendirme konusu varlık için uygun olup olmadığının; daha sonra da, varlığın niteliğine uygun devam eden değer belirlenmesi, (e) uygun indirgeme oranının belirlenmesi, (f) indirgeme oranının varsa devam eden değer de dâhil olmak üzere, tahmini nakit akışlarına uygulanması şeklindedir.

→ Direkt (Doğrudan) Kapitalizasyon Yöntemi:

Tüm risk veya genel kapitalizasyon oranının, temsili tek bir dönem gelire uygulandığı yöntemdir. Gayrimenkulün o dönem için (yıl) üreteceği net gelirin, güncel gayrimenkul piyasası koşullarına göre oluşan bir kapitalizasyon oranına bölünerek, taşınmaz değeri hesaplanır. Bu kapitalizasyon oranı, birbirine emsal gayrimenkullerde satış ve gelir seviyeleri arasındaki ilişkiyle belirlenebilir. Burada Net Gelir kavramına dikkat edilmelidir. Tüm kaynaklardan elde edilecek gelirleri içeren mülkün potansiyel brüt gelir ve bundan beklenen boşluk/kayıpların arındırıldığı efektif brüt gelir sonrasında da efektif brüt gelirin faaliyet giderleri ile diğer harcamalardan arındırılması ile net faaliyet gelir elde edilmelidir. Potansiyel Brüt Kira Geliri: Gayrimenkulün kiralanabilir tüm birimlerinin kiraya verildiği ve kira bedellerinin kayıtsız olarak tahsil edildiği durumlardaki elde edilen gelir tutarıdır.

- Toplam yıllık potansiyel gelir / Kapitalizasyon oranı = Değer

Δ Nakit Giriş ve Çıkışlarının Tahmin Edilmesinde Kullanılan Emsal Bilgileri, Bu Bilgilerin Kaynağı ve Yapılan Diğer Varsayımlar

Söz konusu parsel üzerinde gelir getirici bir mülk bulunmaması sebebiyle nakit giriş ve çıkışı bulunmamaktadır.

Δ İndirgeme/İskonto Oranının Nasıl Hesaplandığına İlişkin Ayrıntılı Açıklama ve Gerekçeler

Söz konusu gayrimenkul için kullanım maksat ve kapsamı dahilinde nakit akışı analizi bulunmadığından dolayı herhangi bir iskonto oranı belirlenmemiştir.

Δ Gelir Yaklaşımı İle Ulaşılan Sonuç

Ana gayrimenkuller gelir getirici bir mülk olmaması sebebiyle gelir yaklaşımı uygulanmamıştır.

5.4 Diğer Tespit ve Analizler

Δ Takdir Edilen Kira Değerleri

Söz konusu taşınmaz için tespit edilen bir kira değeri bulunmamaktadır. Bölgede benzer durumda kiralık gayrimenkul bulunmaması sebebiyle taşınmazın kiralanması durumunda kira değerinin ihtiyaç ve kullanıma göre belirleneceğine kanaat getirilmiş ve kira değer tespiti yapılmamıştır.

Δ Hasılat Paylaşımı veya Kat Karşılığı Yöntemi ile Yapılacak Projelerde, Emsal Pay Oranları

Taşınmazların bulunduğu il genelinde ve özellikle konumlandığı bölgede kat karşılığı oranlarının %20-%25 oranında değişebildiği, hasılat paylaşımının ise bölgede henüz kullanılmadığı tespit edilmiştir. Bu oranlar, taşınmaz alanının büyüklüğü, proje kapsam ve toplam getirisi, yapılacak projenin niteliği ve konumu gibi etkenlere göre değişkenlik göstermektedir.

Δ Üzerinde Proje Geliştirilen Arsaların Boş Arazi ve Proje Değerleri

Bilgi amaçlı olarak 12476 ada 9 parsel için proje geliştirme yöntemi kullanılmıştır. Bölgede kat karşılığı çalışma tercih edilmemesi sebebiyle en düşük kat karşılığı çalışma oranı üzerinden hesaplama yapılmıştır. Emsal üzerinden hesaplanan alana yaklaşık %20 oranında ortak alan ve balkon çıkmaları eklenmiştir. Bölgede ticari hareketliliğin yok denilecek kadar az olması sebebiyle tamamı konut olacağı varsayımı ile proje geliştirilmiştir. Taşınmazların birbirine komşu parsel olmaları göz önünde bulundurularak 12476 ada 9 parsel için proje geliştirilmiş alan ve konumuna göre diğer parsellere indirgeme yapılarak değer takdir edilmiştir.

12476 ADA 9 PARSEL İÇİN BİLGİ AMAÇLI HAZIRLANMIŞ PROJE GELİŞTİRME TABLOSU (E:2,00 - TAKS: 0,30 KONUT + TİCARET ALANI)			
Kat Karşılığı	20%	Yapı Birim Maliyeti	700,00 ₺
Arsa Alanı	8463,59	Proje Maliyeti	14.218.831,20 ₺
TAKS	0,3	Mesken	
KAKS	2	Alanı	Adedi
Ruhsat Alanı	20312,62	150,00	112,000
		m2 birim Fiyatı	
		1.200,00 ₺	
		20.160.000,00 ₺	
Toplam Ciro	20.160.000,00 ₺		
Arsa Sahibine Düşen Değeri	4.032.000,00 ₺		
Proje Süresi	24		
Proje Riski	15%	604.800,00 ₺	
Finansman Maliyeti	20%	806.400,00 ₺	
Arsa Değeri	2.620.800,00 ₺		
Arsa M2 Birim Fiyatı	309,66 ₺		
Kat Karşılığı Yöntemine Göre Karlılık Oranı			
Müteahhite Maliyet	14.218.831,20 ₺		
Müteahhit Geliri	16.128.000,00 ₺		
Kar /Zarar	1.909.168,80 ₺		
Arsayı Satın Alarak Proje Bedeli	16.839.631,20 ₺		
Müteahhit karı	3.320.368,80 ₺		
Karlılık Oranı	0,1972		
DÜKKAN / TİCARİ			
Alanı	Adedi	m2 birim Fiyatı	
0,00	0,000	0,00 ₺	
İşyeri Toplam Değeri			
0,00 ₺			
Dükkan Var mı?	HAYIR		
**Bölgede yapılan araştırmalarda kat karşılığı çalışma olmadığı tespit edilmiş olup minimum düzeyde kat karşılığı anlaşma yapılacağı varsayılmıştır.			
** Bölgede herhangi bir ticari hareketlilik olmaması sebebiyle tamamı konut olacağı varsayılarak proje geliştirilmiştir.			

Δ En Verimli ve En İyi Kullanım Değeri Analizi

Söz konusu taşınmazların mevcut durumu dikkate alındığında, bölge gelişimine göre, parsel üzerine ihtiyaç duyulan tarzda yapı yapılması en uygun kullanım durumu olacaktır.

Δ Müşterek veya Bölünmüş Kısımların Değerleme Analizi

Söz konusu parseller değerlendirme işlemine konu olmuştur. Müşterek veya bölünmüş kısım analizi yapılmamıştır.

6. ANALİZ SONUÇLARININ DEĞERLENDİRİLMESİ

6.1 Farklı Değerleme Yöntemleri ile Analiz Sonuçlarının Uyumlaştırılması ve Bu Amaçla İzlenen Metotların ve Nedenlerinin Açıklanması

Taşınmazların niteliğinin Arsa olması, kullanım şekli ve amacı vb. her türlü etkenler dikkate alınmıştır. Raporun ilgili kısımlarında belirtildiği üzere değerlendirme yapılırken taşınmaza ayrı ayrı analiz yapılmış olup değer oluşumu Pazar yaklaşımı ile ulaşılan değeri esas alınarak belirlenmiştir. Taşınmazların Arsa olması sebebiyle gelir getirici bir mülk sınıfında değildir ve üzerinde, herhangi bir yapı bulunmamaktadır. Bu sebeple maliyet yöntemi ve gelir yöntemi kullanılmamıştır.

Pazar Yaklaşımı İle Ulaşılan Sonuç: **6.750.000,-TL**

6.2 Asgari Husus ve Bilgilerden Raporda Yer Verilmeyenlerin Neden Yer Almadıklarının Gerekçeleri

Değerleme çalışması için gerekli tüm asgari husus ve bilgilere raporda yer verilmiştir.

6.3 Yasal Gerekleri Yerine Getirilip Getirilmediği ve Mevzuat Uyarınca Alınması Gereken İzin ve Belgelerin Tam ve Eksiksiz Olarak Mevcut Olup Olmadığı Hakkında Görüş

İlgili kurumlarda yapılan araştırma ve incelemeler neticesinde, taşınmaz için alınması gereken tüm yasal belge ve bilgilerin mevcut olduğu, yasal gerekliliklerin de yerine getirildiği görülmüştür. Değerleme tarihi itibarıyla de herhangi bir yasal kısıt, karar vb olumsuzluğunun bulunmadığı bilgileri edinilmiştir.

6.4 Varsa, Gayrimenkul Üzerindeki Takyidat ve İpotekler İle İlgili Görüş

Raporun 3.2 maddesinde taşınmazlar üzerinde bulunan takyidatlar detaylı olarak açıklanmıştır. Taşınmazlar üzerinde tasarrufunu kısıtlayıcı bir takyidat bulunmamaktadır.

6.5 Değerleme Konusu Gayrimenkulün, Üzerinde İpotek veya Gayrimenkulün Değerini Doğrudan ve Önemli Ölçüde Etkileyecek Nitelikte Herhangi Bir Takyidat Bulunması Durumları Hariç, Devredilebilmesi Konusunda Bir Sınırlamaya Tabi Olup Olmadığı Hakkında Bilgi

Taşınmazlar üzerinde devredilebilmesine ilişkin herhangi bir sınırlama veya kısıtlama bulunmamaktadır.

6.6 Değerleme Konusu Arsa veya Arazi İse, Alımından İtibaren beş Yıl Geçmesine Rağmen Üzerinde Proje Geliştirilmesine Yönelik Herhangi Bir Tasarrufta Bulunup Bulunulmadığına Dair Bilgi

İlgili belediyede yapılan incelemelerde rapora konu taşınmazların Son beş yıl içerisinde herhangi bir proje geliştirmesine yönelik tasarrufta bulunulmadığı bilgisi edinilmiştir.

6.7 Değerleme Konusu Üst Hakkı veya Devre Mülk Hakkı İse, Üst Hakkı ve Devre Mülk Hakkının Devredilebilmesine İlişkin Olarak Bu Hakları Doğuran Sözleşmelerde Özel Kanun Hükümlerinden Kaynaklananlar Hariç Herhangi Bir Sınırlama Olup Olmadığı Hakkında Bilgi

Değerleme konusu üst hakkı veya devre mülk hakkı değildir.

6.8 Gayrimenkulün Tapudaki Niteliğinin, Fıli Kullanım Şeklinin ve Portföye Dahil Edilme Niteliğinin Birbiriyle Uyumlu Olup Olmadığı Hakkında Görüş İle Portföye Alınmasında Herhangi Bir Sakınca Olup Olmadığı Hakkında Görüş

Değerleme konusu gayrimenkullerin tapudaki nitelikleri ile fıli kullanım şekli birbiriyle uyumludur. Gayrimenkul Yatırım Ortakları için III-48.1 sayılı "Gayrimenkul Yatırım Ortaklıklarına İlişkin Esaslar Tebliğ"nin 7.bölüm 22.maddesi 1.fıkrasının (r) bendi gereği taşınmazın tapudaki nitelikleriyle GYO portföyünde bulunmalarına engel bir durum bulunmamaktadır.

7. SONUÇ

7.1 Sorumlu Değerleme Uzmanının Sonuç Cümlesi

Bu rapor, Halk Gyo A.Ş.'nin talebi üzerine; Erzurum İli, Palandöken İlçesi, Kazın Yurdalan Mahallesi, 12476 Ada 5-6-7-8-9 Parseller, Arsa vasıflı taşınmazlara ait mevcut durum piyasa değerinin Türk Lirası cinsinden tespiti ve en etkin ve verimli kullanım analizine amacıyla SPK mevzuatı kapsamında kullanılabilir şekilde asgari unsurları içeren bu rapor tarafımızca hazırlanmıştır.

Tarafımızca işleme alındığı tarihteki değerlendirme konusu taşınmazların Piyasa Değer Tespiti; gayrimenkul mahallinde ve bulunduğu bölge genelinde yapılan inceleme ve araştırma ile resmi kurum ve kuruluşlardan edinilen belge ve bilgi doğrultusunda oluşan kanaat, ilçenin ve bölgenin gelişme trendi, gayrimenkulün imar durumu ve yapılaşma şartları ile kullanım fonksiyonu, yapının ve iç mekânların özellikleri, kullanım amaç ve fonksiyonluğu, yapı sınıfı ve kalitesi, arsanın alanı, geometrik şekli, topoğrafya durumu, bulunduğu muhitin şeref ve ehemmiyeti, çevresinin teşekkül tarzı ile şehir merkezi ile bölgesindeki merkezi konumlara olan mesafesi, ana yola, bulvara veya caddeye olan cephesi, ulaşım ve çevre özellikleri, mevcut ekonomik şartlar gibi tüm faktörler dikkate alınarak, bulunduğu muhite göre alıcı bulup bulamayacağı, bulması halinde nispet derecesi gibi kıymet yükseltici ve kıymet düşürücü müspet menfi tüm faktörler göz önünde bulundurularak yapılmıştır.

7.2 Nihai Değer Takdiri

Taşınmazlara değer verilirken, rapor içerisinde ilgili maddelerde belirtilen olumlu ve olumsuz tüm etkenler dikkate alınmıştır. Yapılan incelemeler neticesinde ulaşılan veriler ve kullanılan yöntemlerin sonuçları anlamlı şekilde neticelenmiştir.

Taşınmazların bulunduğu bölge ve konumlandığı lokasyon özelinde, kullanım amaç ve kapsamı doğrultusunda piyasa değerini daha doğru gösterdiği gerekçeyle pazar yaklaşımı yöntemiyle elde edilen sonuç nihai değer olarak takdir edilmiştir.

Böylelikle;

Taşınmazların değerlendirme tarihi itibarıyla Pazar Yaklaşımına göre kanaat getirilen ve takdir edilen piyasa değerleri şu şekildedir;

DEĞERLEME TABLOSU					
ADA	PARSEL	NİTELİK	ALAN (M2)	BİRİM DEĞER (TL/m2)	DEĞER (TL)
12476	5	ARSA	6.413,01	265,09 ₺	1.700.000,00 ₺
12476	6	ARSA	2.357,75	356,27 ₺	840.000,00 ₺
12476	7	ARSA	2.358,00	330,79 ₺	780.000,00 ₺
12476	8	ARSA	2.358,00	330,79 ₺	780.000,00 ₺
12476	9	ARSA	8.463,59	313,11 ₺	2.650.000,00 ₺
TOPLAM					6.750.000,00 ₺

TOPLAM :

Rakamla; **6.750.000,00-TL** ve Yazıyla; **(Altı Milyon Yedi Yüz Elli Bin Türk Lirası)**

KDV Dahil Toplam Satış Değeri: 7.965.000,00 TL dir.

1. *Tespit edilen bu değerler taşınmazın peşin satışına yöneliktir.*
2. *Nihai değer, KDV Hariç değeri ifade eder.*
3. *İş bu rapor, ekleriyle bir bütündür.*
4. *Nihai değer takdiri, raporun içeriğinden ayrı tutulamaz.*
5. *Değerleme tarihi itibarıyla TCMB Efektif Satış Kuru 1\$:5,7726 TL ve 1€: 6,3687 dir.*

Mehmet AFŞAR Değerleme Uzmanı SPK Lisans No: 406225	Raci Gökcehan SONER Değerleme Uzmanı/Denetmen SPK Lisans No: 404622	Erdeniz BALIKÇIOĞLU Sorumlu Değerleme Uzmanı SPK Lisans No: 401418
		

NET KURUMSAL GAYRİMENKUL
DEĞERLEME VE DANIŞMANLIK A.Ş.
Mh: Şehit Ertan Çoban Yolu, Sk. No:1/10 Çankaya
Tel: 0312 467 00 61 (pbx) Fnx: 0312 467 00 34 ANKARA
Hiriit Vergi Dairesi: 631 054 9322 www.netgd.com.tr
Tic. Sic. No: 256696 Sermaye: 1.200.000,00 TL