

DEĞERLEME RAPORU
EMLAK KONUT GYO A.Ş.
Ataşehir / İSTANBUL
(MERKEZ BİNA)

YÖNETİCİ ÖZETİ

| | |
|--|--|
| Değerlemeyi Talep Eden Kurum/Kişi | : Emlak Konut Gayrimenkul Yatırım Ortaklığı A.Ş. |
| Raporu Hazırlayan Kurum | : Nova Taşınmaz Değerleme ve Danışmanlık A.Ş. |
| İlgi Yazısı / Talep Tarihi | : 30 Ocak 2014 tarihli ilgi yazısına istinaden / 16 Ekim 2014 |
| Sözleşme Tarihi | : 20 Kasım 2014 |
| Değerlenen Mülkiyet Hakları | : Tam mülkiyet |
| Ekspertiz Tarihi | : 17 Aralık 2014 |
| Rapor Tarihi | : 22 Aralık 2014 |
| Müşteri / Rapor No | : 031 - 2013/7196 |

| | |
|-----------------------------|---|
| Değerleme Konusu | : Atatürk Mahallesi, Turgut Özal Bulvarı, |
| Gayrimenkulün Adresi | : Emlak Konut GYO A.Ş. Merkez Binası Gardenya Plaza, No: 11/B Ataşehir / İSTANBUL |

| | |
|-----------------------------|--|
| Tapu Bilgileri Özeti | : İstanbul İli, Ataşehir İlçesi, Küçükbakkalköy Mahallesi, 1878 ada, 1 no'lu parsel üzerinde kayıtlı olan bahçeli kargir apartman ticaret merkezi niteliğindeki ana gayrimenkulde yer alan B Blok, 1 bağımsız bölüm no'lu büro |
|-----------------------------|--|

| | |
|---------------|--|
| Sahibi | : Emlak Konut Gayrimenkul Yatırım Ortaklığı A.Ş. |
|---------------|--|

| | |
|--------------------|---|
| İmar Durumu | : Ticaret ve Konut Alanı KAKS: 3,80 ve TAKS: 0,60, Bina Yüksekliği (H _{max}): 45,50 m |
|--------------------|---|

| | |
|-----------------------|--|
| Raporun Konusu | : Bu rapor, yukarıda adresi belirtilen bağımsız bölümün pazar değerinin tespitine yönelik olarak hazırlanmıştır. |
|-----------------------|--|

| GAYRİMENKUL İÇİN TAKDİR EDİLEN TOPLAM DEĞERLER (KDV Hariç) | | |
|--|---|-----------------------|
| Taşınmazın Pazar Değeri | 15.060.000,-TL | 6.517.000,-USD |
| RAPORU HAZIRLAYANLAR | | |
| Sorumlu Değerleme Uzmanı | SPK Lisanslı Değerleme Uzmanı | |
| Tayfun KURU (SPK Lisans Belge No: 401454) | Mehmet AYIKDIR (SPK Lisans Belge No: 401233) | |

Bu rapor, Sermaye Piyasası Kurulu'nun Seri VIII, No: 35 sayılı "Sermaye Piyasası Mevzuatı Çerçevesinde Değerleme Hizmeti Verecek Şirketlere ve Bu Şirketlerin Kurulca Listeye Alınmalarına İlişkin Esaslar Hakkında Tebliğ" hükümleri ile Kurul'un 20.07.2007 tarih ve 27/781 sayılı kararında yer alan "Değerleme Raporlarında Bulunması Gereken Asgari Hususlar" çerçevesinde hazırlanmıştır.

İÇİNDEKİLER

| | | |
|----------|--|----|
| 1. BÖLÜM | DEĞERLEME RAPORU ÖZETİ | 3 |
| 2. BÖLÜM | ŞİRKET VE MÜŞTERİYİ TANITICI BİLGİLER | 4 |
| 2.1 | ŞİRKETİ TANITICI BİLGİLER | 4 |
| 2.2 | MÜŞTERİYİ TANITICI BİLGİLER | 4 |
| 3. BÖLÜM | DEĞER TANIMI, GEÇERLİLİK KOŞULLAR VE UYGUNLUK BEYANI | 5 |
| 3.1 | DEĞER TANIMI VE GEÇERLİLİK KOŞULLARI | 5 |
| 3.2 | MÜŞTERİ TALEPLERİNİN KAPSAMI VE VARSA GETİRİLEN SINIRLAMALAR | 5 |
| 3.3 | UYGUNLUK BEYANI | 6 |
| 4. BÖLÜM | GAYRİMENKULÜN HUKUKİ TANIMI VE RESMİ KURUMLARDA YAPILAN İNCELEMELER..... | 7 |
| 4.1 | GAYRİMENKULÜN MÜLKİYET DURUMU..... | 7 |
| 4.2 | İLGİLİ TAPU SİCİL MÜDÜRLÜĞÜ'NDE YAPILAN İNCELEMELER..... | 7 |
| 4.3 | İLGİLİ BELEDİYE'DE YAPILAN İNCELEMELER | 8 |
| 4.4 | TAŞINMAZIN SON ÜÇ YILLIK DÖNEMDE MÜLKİYET VE HUKUKİ DURUMUNDAKİ DEĞİŞİKLİKLER..... | 9 |
| 4.4.1 | Tapu Sicil Müdürlüğü İncelemesi..... | 9 |
| 4.4.2 | Belediye İncelemesi | 9 |
| 5. BÖLÜM | GAYRİMENKULÜN ÇEVRESEL VE FİZİKİ BİLGİLERİ..... | 10 |
| 5.1 | GAYRİMENKULÜN ÇEVRE VE KONUMU..... | 10 |
| 5.2 | TAŞINMAZIN GENEL İNŞAAT ÖZELLİKLERİ | 11 |
| 5.3 | EN VERİMLİ VE EN İYİ KULLANIM ANALİZİ..... | 12 |
| 6. BÖLÜM | PAZAR BİLGİLERİNE İLİŞKİN ANALİZLER..... | 12 |
| 6.1 | TÜRKİYE'DE YAŞANAN EKONOMİK KOŞULLAR VE GAYRİMENKUL PİYASASININ ANALİZİ | 12 |
| 6.2 | BÖLGE ANALİZİ..... | 13 |
| 6.3 | GAYRİMENKULÜN DEĞERİNE ETKİ EDEN ÖZET FAKTÖRLER | 15 |
| 6.4 | PİYASA ARAŞTIRMASI..... | 15 |
| 7. BÖLÜM | GAYRİMENKULÜN DEĞERLEME SÜRECİ | 17 |
| 7.1 | DEĞERLEME YÖNTEMLERİ..... | 17 |
| 7.2 | GAYRİMENKULÜN DEĞERLEMESİNDE KULLANILAN YÖNTEMLER | 17 |
| 8. BÖLÜM | GAYRİMENKULÜN PAZAR DEĞERİNİN TESPİTİ..... | 18 |
| 8.1 | EMSAL KARŞILAŞTIRMA YÖNTEMİ VE ULAŞILAN SONUÇ..... | 18 |
| 8.1.2. | ULAŞILAN SONUÇ..... | 18 |
| 8.2 | GELİR İNDİRGEME YÖNTEMİ VE ULAŞILAN SONUÇ | 19 |
| 8.3 | UZMAN GÖRÜŞÜ | 20 |
| 8.4 | TAŞINMAZLAR İÇİN ŞİRKETİMİZ TARAFINDAN HAZIRLANMIŞ SON ÜÇ YIL İÇERİSİNDEKİ GAYRİMENKUL DEĞERLEME RAPORU..... | 20 |
| 9. BÖLÜM | SONUÇ..... | 22 |

1. BÖLÜM
DEĞERLEME RAPORU ÖZETİ

| | |
|---|--|
| DEĞERLEME KONUSU İŞİN İSMİ | : Emlak Konut GYO A.Ş. Merkez Binası |
|  | |
| DEĞERLEMİYİ TALEP EDEN KURUM | : Emlak Konut GYO A.Ş. |
| RAPORU HAZIRLAYAN KURUM | : Nova Taşınmaz Değerleme ve Danışmanlık A.Ş. |
| RAPOR TARİHİ | : 22 Aralık 2014 |
| DEĞERLEME KONUSU GAYRİMENKULLER HAKKINDA ÖZET BİLGİ | |
| TAPU BİLGİLERİ | : İstanbul İli, Ataşehir İlçesi, Küçükbakkalköy Mahallesi, 1878 ada, 1 no'lu parsel üzerinde kayıtlı olan bahçeli kargir apartman ticaret merkezi niteliğindeki ana gayrimenkulde yer alan B Blok, 1 bağımsız bölüm no'lu büro |
| MEVCUT KULLANIM | : Emlak Konut GYO A.Ş. tarafından merkez binası olarak kullanılmaktadır. |
| İMAR DURUMU | : Ticaret ve Konut Alanı : KAKS: 3,80, TAKS: 0,60 ve Bina Yüksekliği (H _{max}): 45,50 m |
| DEĞERLEME RAPORUNDA TAKDİR OLUNAN DEĞER (KDV Hariç) | |
| TAŞINMAZIN PAZAR DEĞERİ | : 15.060.000,-TL |

2. BÖLÜM

ŞİRKET VE MÜŞTERİYİ TANITICI BİLGİLER

2.1 ŞİRKETİ TANITICI BİLGİLER

| | |
|---|--|
| ŞİRKETİN ÜNVANI | : Nova Taşınmaz Değerleme ve Danışmanlık A.Ş. |
| ŞİRKETİN ADRESİ | : İçerenköy Mahallesi, Prof. Dr. Necmettin Erbakan Caddesi, Kayışdağı İş Merkezi, No: 91, Kat: 3 Ataşehir / İSTANBUL |
| TELEFON NO | : +90 (216) 455 36 69 |
| FAALİYET KONUSU | : Yürürlükteki mevzuat çerçevesinde her türlü resmi ve özel, gerçek ve tüzel kişi ve kuruluşlara ait gayrimenkuller, gayrimenkul projeleri ve gayrimenkule dayalı hak ve faydalar ile menkullerin yerinde tespiti ve değerlemesini yapmak, değerlerini tespit etmeye yönelik tüm raporları düzenlemek, analiz ve fizibilite çalışmalarını sunmak ve problemleri durumlarda görüş raporu vermektir. |
| KURULUŞ TARİHİ | : 16 Mayıs 2011 |
| SERMAYESİ | : 270.000,-TL |
| TİCARET SİCİL NO | : 777424 |
| KURULUŞUN YAYINLANDIĞI TİCARET SİCİL GAZETESİ'NİN TARİH VE NO.SU | : 23 Mayıs 2011 / 7820 |

Not-1 : Şirket, 29 Temmuz 2011 tarihi itibarıyla Başbakanlık Sermaye Piyasası Kurulu'nun (SPK) "Gayrimenkul Değerleme Şirketleri Listesi'ne alınmıştır.

Not-2 : Şirkete, Bankacılık Düzenleme ve Denetleme Kurulu'nun (BDDK) 28.06.2012 tarih ve 4821 no'lu kararı ile değerlendirme hizmeti yetkisi verilmiştir.

2.2 MÜŞTERİYİ TANITICI BİLGİLER

| | |
|--|--|
| ŞİRKETİN ÜNVANI | : Emlak Konut Gayrimenkul Yatırım Ortaklığı A.Ş. |
| ŞİRKETİN ADRESİ | : Atatürk Mahallesi, Çitlenbik Caddesi, No: 4 Ataşehir / İSTANBUL |
| TELEFON NO | : 0 (216) 579 15 15 |
| ÖDENMİŞ SERMAYESİ | : 3.800.000,-TL |
| HALKA AÇIKLIK ORANI | : % 50,66 |
| FAALİYET KONUSU | : Sermaye Piyasası Kurulu'nun, gayrimenkul yatırım ortaklıklarına ilişkin düzenlemelerinde yazılı amaç ve konularla iştirak etmek ve esas olarak gayrimenkullere, gayrimenkullere dayalı sermaye piyasası araçlarına, gayrimenkul projelerine ve gayrimenkullere dayalı haklara yatırım yapmak üzere ve kayıtlı sermayeli olarak kurulmuş halka açık anonim ortaklıktır. |
| PORTFÖYÜNDE YER ALAN GAYRİMENKULLER | : Türkiye'nin çeşitli bölgelerinde yer alan muhtelif gayrimenkuller |

3. BÖLÜM DEĞER TANIMI, GEÇERLİLİK KOŞULLAR VE UYGUNLUK BEYANI

3.1 DEĞER TANIMI VE GEÇERLİLİK KOŞULLARI

Bu rapor, müşterinin talebi üzerine adresi belirtilen gayrimenkulün pazar değerinin tespitine yönelik olarak hazırlanmıştır.

Pazar değeri:

Bir mülkün, istekli alıcı ve istekli satıcı arasında, tarafların herhangi bir ilişkiden etkilenmeyeceği şartlar altında, hiçbir zorlama olmadan, basiretli ve konu hakkında yeterli bilgi sahibi kişiler olarak, uygun bir pazarlama sonrasında değerlendirme tarihinde gerçekleştirecekleri alım satım işleminde el değiştirmesi gerektiği takdir edilen tahmini tutardır.

Bu değerlendirme çalışmasında aşağıdaki hususların geçerliliği varsayılmaktadır.

- Analiz edilen gayrimenkulün türü ile ilgili olarak mevcut bir pazarın varlığı peşinen kabul edilmiştir.
- Alıcı ve satıcı makul ve mantıklı hareket etmektedirler.
- Taraflar gayrimenkul ile ilgili her konuda tam bilgi sahibidirler ve kendilerine azami faydayı sağlayacak şekilde hareket etmektedirler.
- Gayrimenkulün satışı için makul bir süre tanınmıştır.
- Ödeme nakit veya benzeri araçlarla peşin olarak yapılmaktadır.
- Gayrimenkulün alım - satım işlemi sırasında gerekebilecek finansman, piyasa faiz oranları üzerinden gerçekleştirilmektedir.

3.2 MÜŞTERİ TALEPLERİNİN KAPSAMI VE VARSA GETİRİLEN SINIRLAMALAR

Bu rapor, Emlak Konut Gayrimenkul Yatırım Ortaklığı A.Ş.'nin talebine istinaden, şirket portföyünde bulunan gayrimenkulün pazar değerinin tespitine yönelik olarak Sermaye Piyasası Kurulu'nun Seri VIII, No: 35 sayılı "Sermaye Piyasası Mevzuatı Çerçevesinde Değerleme Hizmeti Verecek Şirketlere ve Bu Şirketlerin Kurulca Listeye Alınmalarına İlişkin Esaslar Hakkında Tebliğ" hükümleri ile Kurul'un 20.07.2007 tarih ve 27/781 sayılı kararında yer alan "Değerleme Raporlarında Bulunması Gereken Asgari Hususlar" standartlarında hazırlanan gayrimenkul değerlendirme raporudur. Tarafımıza müşteri tarafından getirilen herhangi bir sınırlama bulunmamaktadır.

3.3 UYGUNLUK BEYANI

Bilgimiz ve inançlarımız doğrultusunda aşağıdaki hususları teyit ederiz:

- Raporunda sunulan bulgulara sahip olduğumuz tüm bilgiler çerçevesinde doğrudur.
- Raporunda belirtilen analizler ve sonuçlar sadece belirtilen varsayımlar ve koşullarla kısıtlı olup kişisel, tarafsız ve önyargısız profesyonel analiz, fikir ve sonuçlardan oluşmaktadır.
- Değerleme konusunu oluşturan mülkle ilgili olarak güncel veya geleceğe dönük hiçbir ilginiz yoktur. Bu işin içindeki taraflara karşı herhangi kişisel bir çıkarımız veya ön yargımız bulunmamaktadır.
- Bu görevle ilgili olarak verdiğimiz hizmet ve aldığımız ücret, müşterinin amacı lehine sonuçlanacak bir yöne veya önceden saptanmış sonuçların geliştirilmesi ve bildirilmesine veya bu değerlemenin tasarlanan kullanımıyla doğrudan ilgili sonraki bir olayın meydana gelmesine bağlı değildir.
- Değerleme ahlaki kural ve performans standartlarına göre gerçekleştirilmiştir.
- Raporlama aşamasında görev alanlar mesleki eğitim şartlarına sahiptir.
- Bu raporun konusu olan mülk şahsen incelenmiştir. Değerleme çalışmasında görev alanların değerlendirilmesi yapılan mülkün yeri ve türü konusunda daha önceden deneyimi bulunmaktadır.
- Raporunda belirtilen kişiler haricinde hiç kimse bu raporun hazırlanmasında mesleki bir yardımda bulunmamıştır.

4. BÖLÜM

GAYRİMENKULÜN HUKUKİ TANIMI VE RESMİ KURUMLARDA YAPILAN İNCELEMELER

4.1 GAYRİMENKULÜN MÜLKİYET DURUMU

| | |
|-----------------------------------|--|
| SAHİBİ | : Emlak Konut Gayrimenkul Yatırım Ortaklığı A.Ş. |
| İLİ | : İstanbul |
| İLÇESİ | : Ataşehir |
| MAHALLESİ | : Küçükbakkalköy |
| PAFTA NO | : 249 |
| ADA NO | : 1878 |
| PARSEL NO | : 1 |
| ANA GAYRİMENKULÜN NİTELİĞİ | : Bahçeli Kargir Apartman Ticaret Merkezi (*) |
| PARSEL YÜZÖLÇÜMÜ | : 3.381 m ² |
| BAĞIMSIZ BÖLÜMÜN NİTELİĞİ | : Büro |
| ARSA PAYI | : 4693/17139 (**) |
| BLOK NO | : B |
| KAT NO | : 2 Bodrum, 1 Zemin, 10 Normal Kat |
| BAĞIMSIZ BÖLÜM NO | : 1 |
| YEVMIYE NO | : 1701 |
| CİLT NO | : 431 |
| SAYFA NO | : 42632 |
| TAPU TARİHİ | : 27.01.2012 |

(*) Kat mülkiyetine geçilmiştir.

(**) Taşınmazın hissesine düşen arsa miktarı ~925,79 m² 'dir.

4.2 İLGİLİ TAPU SİCİL MÜDÜRLÜĞÜ'NDE YAPILAN İNCELEMELER

İstanbul İli, Ataşehir İlçesi Tapu Sicil Müdürlüğü'nden 14.11.2014 tarihi itibariyle temin edilen takbis belgesine göre rapora konu taşınmaz üzerinde herhangi bir ipotek, haciz ve kısıtlayıcı şerhe rastlanmamıştır.

Tapu incelemesi itibariyle rapor konusu taşınmazın sermaye piyasası mevzuatı hükümleri çerçevesinde GYO portföyünde "bina" olarak bulunmasında herhangi bir sakınca olmadığı görüş ve kanaatindeyiz.

4.3 İLGİLİ BELEDİYE'DE YAPILAN İNCELEMELER

Ataşehir Belediyesi İmar Müdürlüğü'nde yapılan incelemelerde rapora konu taşınmazın üzerinde bulunduğu parselin "**Ticaret ve Konut Alanı**" içerisinde kaldığı ve yerinin doğru olduğu tespit edilmiştir.

Yapılaşma şartları aşağıdaki şekildedir.

- **TAKS (Taban Alanı Katsayısı)(*)** : 0,60
- **KAKS (Katlar Alanı Katsayısı) (**)** : 3,80
- **Bina yüksekliği (h_{max})** : 45,50 m

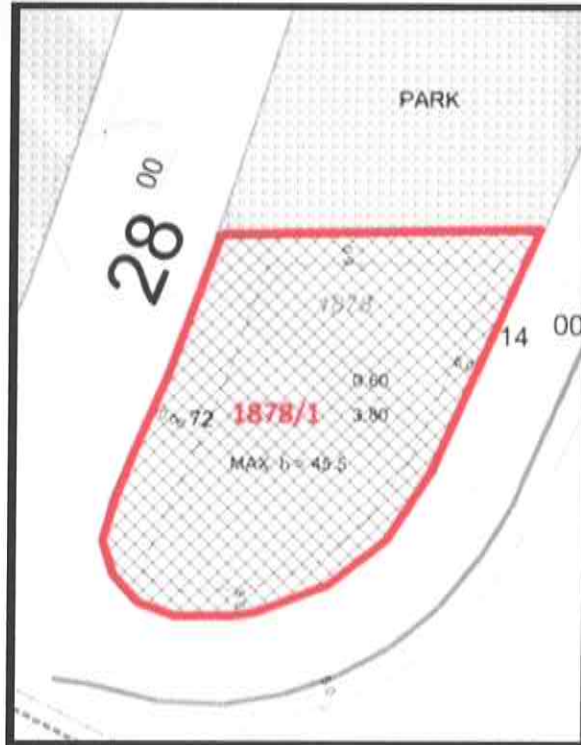

- (*) **Taban Alanı Katsayısı (TAKS):** Yapının taban alanının parsel alanına oranından elde edilen sayıdır. Taban alanı, yapının parsel içinde plan ve yönetmelik hükümlerine göre düzenlenmiş zeminde kaplayacağı alandır. Işıklıklar, eklentiler (müstemilat) bu alana katılmaz.
- (**) **Katlar Alanı Katsayısı (KAKS):** Yapının bütün katlardaki alanları toplamının parsel alanına oranından elde edilen sayıdır. Katlar alanı; bodrum, asma, çekme ve çatı katlar ve kapalı çıkmalar dahil kullanılabilen bütün katların ışıklıklar çıktıktan sonraki alanları toplamıdır. Açık çıkmalar ve iç yüksekliği 1.80 m'yi aşmayan ve yalnızca tesisatın geçirildiği tesisat galerileri ve katları ile ticari amacı olmayan ve yapının kendi gereksinmesi için otopark olarak kullanılan bölüm ve katlar bu alana katılmazlar. Kullanılabilen katlar deyiminden, konut, iş yeri, eğlenme ve dinlenme yerleri gibi oturmaya, çalışmaya, eğlenmeye ve dinlenmeye ayrılmak üzere yapılan bölümler anlaşılır.

Rapora konu gayrimenkul için Ataşehir Belediyesi ve Ataşehir Tapu Sicil Müdürlüğü'nde yapılan araştırmalarda 27.05.1996 tarih ve 996-5-48 sayılı ilk yapı ruhsatı, 07.08.1998 tarih ve 98/102 sayılı yapı kullanma izin belgesi ile 29.12.2011 tarih ve Cilt:12 / Sayfa:76 no.lu tadilat yapı ruhsatının bulunduğu tespit edilmiştir. Yapı ruhsatları ve yapı kullanma izin belgesine göre bina 4.126 m²'dir.

Bina mevcut durum itibariyle mimari projesine uygundur.

İmar durumu incelemesi itibariyle değerlemeye konu taşınmazın Gayrimenkul Yatırım Ortaklığı portföyünde "bina" olarak bulunmasında herhangi bir sakınca olmadığı görüş ve kanaatindeyiz.

4.4 TAŞINMAZIN SON ÜÇ YILLIK DÖNEMDE MÜLKİYET VE HUKUKİ DURUMUNDAKİ DEĞİŞİKLİKLER

4.4.1 Tapu Sicil Müdürlüğü İncelemesi

Yapılan incelemelerde taşınmazın mülkiyetinde son üç yıl içerisinde herhangi bir değişiklik olmadığı belirlenmiştir.

4.4.2 Belediye İncelemesi

Yapılan incelemelerde taşınmazın imar durumlarında son üç yıl içerisinde herhangi bir değişiklik olmadığı belirlenmiştir.

5. BÖLÜM

GAYRİMENKULÜN FİZİKİ BİLGİLERİ

ÇEVRESEL VE

5.1 GAYRİMENKULÜN ÇEVRE VE KONUMU

Değerlemeye konu taşınmaz; İstanbul İli, Ataşehir İlçesi, Atatürk Mahallesi, Turgut Özal Bulvarı üzerinde Gardenya Plaza (B Blok) bünyesindeki yer alan 1 bağımsız no'lu **Emlak Konut GYO A.Ş. Genel Müdürlük binasıdır.**

Değerlemeye konu taşınmaza ulaşım; Ataşehir Bulvarı üzerindeki döner kavşaktan güney istikametinde devam eden Turgut Özal Bulvarı'na girilmek suretiyle sağlanır. Taşınmaz Turgut Özal Bulvarı ve Çitlembik Sokak kesişiminde konumlandır.

Rapor konusu taşınmazın yakın çevresinde Ağaoğlu Sky Towers, Ağaoğlu Sukent Projesi, Ata Blokları ile Gardenya ve Kamelya Konut siteleri yer almaktadır. Bölge hızlı bir gelişim süreci içerisinde olup, bölgeye konut ve ofis kullanımı için yoğun talep mevcuttur.

Konumu, ulaşım rahatlığı, bölgenin yüksek ticari potansiyeli, sosyal ve teknik altyapısı olan bir bölge içerisinde yer alması taşınmazın değerini olumlu yönde etkilemektedir.

Taşınmaz D-100 Karayolu'na 5,80 km, Sabiha Gökçen Havaalanı'na 25,30 km, Boğaziçi Köprüsü'ne 13,30 km, Fatih Sultan Mehmet Köprüsü'ne ise 17,20 km mesafededir.

Bölge, Ataşehir Belediyesi sınırları içerisinde yer almakta olup tamamlanmış altyapıya sahiptir.



5.2 TAŞINMAZIN GENEL İNŞAAT ÖZELLİKLERİ

| | |
|--------------------------------|---|
| İNŞAAT TARZI | : Betonarme karkas |
| İNŞAAT NİZAMI | : Ayrık (Blok) |
| YAPININ YAŞI | : ~ 16 |
| KAT ADEDİ | : B Blok; 13 katlı (2 bodrum + zemin kat + 10 normal kat) |
| BRÜT ALAN | : 4.126 m ² (*) |
| ELEKTRİK | : Şebeke |
| SU | : Şebeke |
| KANALİZASYON | : Şebeke |
| DOĞALGAZ | : Mevcut |
| ISITMA SİSTEMİ | : Merkezi |
| ASANSÖR | : Mevcut (2 adet) |
| JENERATÖR | : Mevcut |
| YANGIN TESİSATI | : Mevcut |
| YANGIN MERDİVENİ | : Mevcut |
| DIŞ CEPHE | : Alüminyum giydirme cam cephe |
| ÇATI KAPLAMASI | : Teras tipi |
| GÜVENLİK | : Mevcut |
| PARK YERİ | : Mevcut |
| SATIŞ / KİRA KABİLİYETİ | : Değerlemeye konu taşınmaz, satılabilirlik / kiralanabilirlik özelliğine sahiptir. |

(*) Alan bilgisi taşınmaza ait olan mimari projeden ve yapı kullanma izin belgesinden alınmıştır.

Açıklamalar

Değerleme konusu taşınmaz, 29.12.2011 tarih ve Cilt:12 Sayfa:76 sayılı tadilatlı yapı ruhsatına göre ofis (işyeri) binası niteliğindeki 299,00 m² taban alanlı, kot altı 2, kot üstü 11 olmak üzere toplam 13 katlı 1 adet ofis binasıdır. Zemin kat resepsiyon, ofis, yemekhane ve mutfak olarak, normal katlar ofis olarak kullanılmaktadır. Katlarda WC'ler bulunmaktadır. Genel olarak zemin döşemeleri mermer ve laminant parke kaplı, duvarlar saten boyalı, pencereler alüminyum çift camdan oluşmaktadır. Yapının asansörü, kapalı otopark alanı, sığınağı ve elektrik odası mevcut olup ısınma türü doğalgaz merkezi sistemdir.

5.3 EN VERİMLİ VE EN İYİ KULLANIM ANALİZİ

Sermaye Piyasası Kurulu'nun Sermaye Piyasasında Uluslararası Değerleme Standartları (UDES) Hakkındaki Tebliği'ne göre en verimli ve en iyi kullanımın tanımı; "bir mülkün fiziki olarak uygun olan, yasalarca izin verilen, finansal olarak gerçekleştirilebilir ve değerlendirilmesi yapılan mülkün en yüksek değeri getirecek en olası kullanımınıdır" şeklindedir.

Bu tanımdan hareketle taşınmazın, konumu, büyüklüğü, fiziksel özellikleri dikkate alındığında en verimli kullanım seçeneğinin mevcut kullanım seçeneği olan **"iş merkezi"** olacağı görüş ve kanaatindeyiz.

6. BÖLÜM PAZAR BİLGİLERİNE İLİŞKİN ANALİZLER

6.1 TÜRKİYE'DE YAŞANAN EKONOMİK KOŞULLAR VE GAYRİMENKUL PİYASASININ ANALİZİ

Türkiye ekonomisi, 1990'lı yıllarda yaşanan yüksek enflasyonun ve 1994, 1997 yıllarında yaşanan mali krizlerin de etkisiyle çok yüksek faiz oranları ile karşı karşıya iken, 1999 yılında yaşanan iki büyük depremin de etkisiyle Türkiye ekonomisi daha da istikrarsız hale gelmiştir.

2002 yılında gerek ülkemizde tek partili hükümetin kurulması gerekse global finansal piyasalardaki likidite bolluğu sayesinde enflasyon ve faiz oranlarında ciddi düşüşler meydana gelmiştir. Türkiye ekonomisinde yaşanan iyileşme ve istikrar ile AB tam üyelik sürecinin yarattığı uygun koşullar sektörde kurumsallaşmayı geliştirmiş ve konut finansman sistemi modelinin uygulanmasına olanak sağlamıştır. Yabancı sermaye yatırımcılarının ilgisi de sektörün nitelik ve standartlarını yükseltmiştir.

Gayrimenkul sektörü 2004 yılı başından itibaren hızlı bir gelişme dönemine girmiştir. Konut piyasası ile başlayan gelişme ardından ticari gayrimenkul (AVM, ofis ve otel) piyasalarını da kapsamaya başlamıştır. Sektördeki gelişme başta İstanbul olmak üzere büyük şehirlerden başlamış ve diğer şehirlere doğru yayılmıştır.

2004 - 2006 yılları arasındaki zaman diliminde gayrimenkul değerlerindeki artış oranı enflasyonun üzerinde gerçekleşmiş ve kira gelirlerinde ise önemli artışlar olmuştur.

Gayrimenkul sektörü ekonomik ve siyasi dalgalanmalardan en çabuk etkilenen sektörlerin başında gelmektedir. 2007 yılı içerisinde ve 2008 yılının 9 aylık döneminde yurtiçinde ve yurtdışında yaşanan ufak çaplı ekonomik ve siyasi dalgalanmalar ve özellikle konut arzının hızlı artışıyla birlikte talep yönünde azalma oluşmuştur. Talebin

azalmasıyla birlikte gayrimenkul değerlerindeki artış yavaşlamış ve hatta bazı bölgelerde durağan seyretmiştir.

2008 yılının son çeyreğinde ve 2009 - 2010 yılının tamamında global finansal kriz etkilerini göstermiş ve gayrimenkule olan talep ciddi oranda azalmıştır. Bu dönem içerisinde bölgesel ve proje bazlı değer artışları gözükse de genel görünüm fiyatların sabit kaldığıdır.

2011 yılında genel seçimlerin etkisi gerekse ülke ekonomisindeki durağanlığın etkisiyle gayrimenkul sektöründe ciddi bir artış olmamıştır. 2012 yılı da 2011 gibi durağan geçerek sadece proje ve lokasyon bazında artışlar olmuştur. 2013 yılının ilk altı ayı için ise öngörümüz, gayrimenkule olan talebin durağan seyredeceği, ancak kentsel dönüşümün hızlanabileceği bölgelerde proje bazlı artışlar olabileceği şeklindedir.

6.2 BÖLGE ANALİZİ

İstanbul İli



İstanbul ili, kuzeyde Karadeniz, doğuda Kocaeli Sıradağları'nın yüksek tepeleri, güneyde Marmara Denizi ve batıda ise Ergene Havzası su ayrımı çizgisi ile sınırlanmaktadır. İstanbul Boğazı, Karadeniz'i, Marmara Denizi ile birleştirirken; Asya Kıtası ile Avrupa Kıtası'nı birbirinden ayırmakta ve İstanbul kentini de ikiye bölmektedir. İl alanı, idari bakımdan doğu ve güneydoğudan Kocaeli'nin Karamürsel, Gebze, Merkez ve Kandıra ilçeleri ile, güneyden Bursa'nın Gemlik ve Orhangazi ilçeleri ile, batı ve kuzeybatıdan Tekirdağ'ın Çorlu, Çerkezköy ve Saray ilçelerinin yanı sıra, Kırklareli'nin de Vize ilçesi toprakları ile çevrilidir.

İstanbul nüfusunun, 1990 yılı itibariyle Türkiye nüfusu içindeki payı %12,9 iken bu oran (Ekim 2000 sayım sonuçları itibariyle 67,803,927 kişilik Türkiye nüfusu içinde 10,018,735 kişi ile) %15'e ulaşmıştır. 1990-2000 döneminde yılda ortalama 1.133.000 kişi artış göstermiştir. Bu sonuca göre Türkiye geneline bakıldığında İstanbul'un barındırdığı nüfus ve alan itibariyle taşımakta olduğu önem açıkça görülmektedir. Türkiye topraklarının %9,7'sini kaplayan İstanbul, nüfus varlığı açısından da ülkenin en önemli ili durumundadır. 1997 ve 2000 yılları arasında İstanbul için tespit edilen yıllık büyüme

oranı %2.83'tür. Daha önceki dönemde İstanbul'un yıllık ortalama nüfus artış hızının %3.45 olarak gerçekleşmesi ve bu oranın bir kısmının göçlerden kaynaklanmasına karşın nüfus artış oranının düştüğü gözlenmektedir. Bunun sebepleri Türkiye genelindeki nüfus artış hızının (doğurganlık oranı) düşmesi ve göçün yavaşlamasıdır. 2005 yılında İstanbul nüfusu 11,48 milyondur. Türkiye nüfusu içindeki pay ise %15,8'dir. Nüfus artış hızı yavaşlamakta ve 2000-2005 döneminde ortalama %2,75, 2005 yılında ise %2,5 olmuştur. İstanbul'da nüfusun önemli bir belirleyicisi olan göç oranı da yavaşlamış 2000-2005 döneminde toplam 252.000 olmuştur. 2005 yılında %2,5 olan nüfus artış hızının izleyen 5 yıl %2.4, sonraki 5 yıl %2.3 olacağı ve nüfusun 2015 yılında 14.48 milyona çıkacağı öngörülmektedir. Türkiye'nin de nüfus artış hızı yavaşlayacak ve nüfus 2015 yılında İstanbul nüfusunun payı %17,8'e çıkacaktır. İstanbul'da nüfus artışı % 80 kent kaynaklı, %20 ise göç kaynaklı olacaktır. Nüfus artış öngörülerine bağlı olarak İstanbul'da kentsel hane halkı sayısı da 2015 yılında 2,9 milyondan 4,08 milyona çıkacaktır. 2011 yılı itibariyle nüfusu 13.483.052 kişidir.

İstanbul ili sınırları içerisinde 39 ilçe bulunmaktadır. Bunlar; Adalar, Arnavutköy, Ataşehir, Avcılar, Bağcılar, Bahçelievler, Bakırköy, Başakşehir, Bayrampaşa, Beşiktaş, Beykoz, Beylikdüzü, Beyoğlu, Büyükçekmece, Çatalca, Çekmeköy, Esenler, Esenyurt, Eyüp, Fatih, Gaziosmanpaşa, Güngören, Kadıköy, Kağıthane, Kartal, Küçükçekmece, Maltepe, Pendik, Sancaktepe, Sarıyer, Silivri, Sultanbeyli, Sultangazi, Şile, Şişli, Tuzla, Ümraniye, Üsküdar ve Zeytinburnu ilçeleridir.

Ataşehir İlçesi

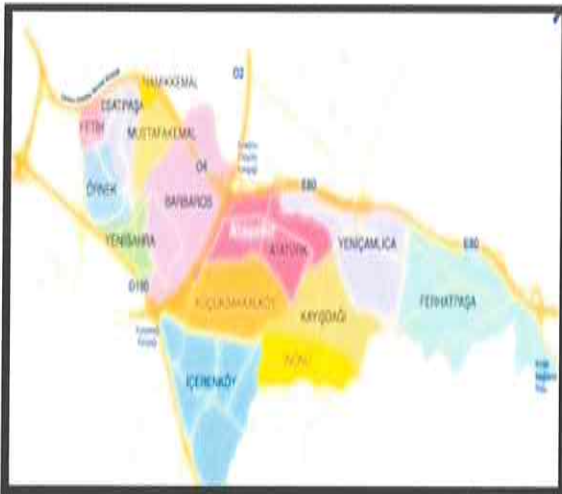

2008 yılında ilçe statüsüne kavuşmuştur. Güneyinde Maltepe, batısında Kadıköy, kuzeybatısında Üsküdar, kuzeyinde Ümraniye, kuzeydoğusunda Çekmeköy ve doğusunda Sancaktepe ilçelerine komşudur.

Yüzölçümü 25,84 km²'dir. 2010 yılı adrese dayalı nüfus sayım sistemine göre nüfusu 351.046 kişidir.

İlçeye Üsküdar İlçesi'nden Fetih, Esatpaşa ve Örnek Mahalleleri, Kadıköy İlçesi'nden Yenisahra, İçerenköy, İnönü, Kayışdağı, Barbaros, Küçükbakkalköy ve Atatürk

Mahallesi'nin O4 ve TEM Otoyolu'nun güneyinde kalan kısmı, Ümraniye İlçesi'nden Yeni Çamlıca, Mustafa Kemal Mahallesi'nin O4 Karayolu'nun güneyinde kalan kısmı, Namık Kemal Mahallesi'nin O4 Karayolu'nun güneyinde kalan kısmı, Samandıra ilk kademe belediyesine bağlı Ferhatpaşa Mahallesi'nin TEM Otoyolu'nun ve TEM - D100 bağlantı yolunun güneyinde kalan kısmı bağlanmıştır.

Ulaşım

Taşınmazın yer aldığı bölgede gayrimenkullerin değerini etkileyen en önemli etkenler; trafik ve otopark sorununun olmaması, TEM Otoyolu'na olan yakınlığı ve ana yollarla bağlantısıdır.

Bu nedenle; TEM Otoyolu ve D100 (E-5) Karayolu gibi önemli ulaşım noktalarını birbirine bağlayan bağlantı yoluna yakınlığı (önemli merkezlere rahat ulaşılabilirliğe sahip olması) **rapor konusu taşınmaza önemli avantajlar sağlamaktadır.**

6.3 GAYRİMENKULÜN DEĞERİNE ETKİ EDEN ÖZET FAKTÖRLER

Olumlu etkenler:

- o Merkezi konumu,
- o Ulaşım kolaylığı,
- o Bölgenin yüksek ticari potansiyeli,
- o Reklam kabiliyeti,
- o Müşteri celbi
- o Kat mülkiyetine geçilmiş olması,
- o Teknik altyapı,
- o İnşaat malzeme ve işçiliklerinin kalitesi,
- o Bölgedeki elit projelerin mevcudiyeti,
- o Tamamlanmış altyapı.

6.4 PİYASA ARAŞTIRMASI

1. Gardenya Plazalarda 1.katta yer alan, 2 bölümden oluşan, kira getirisi 1.300,-TL olan, 50 m² kullanım alanlı ofisin satış değeri 330.000,-TL'dir.
(m² satış değeri 6.600,-TL, aylık m² kira değeri 26,-TL)
İlgilisi / Eskidji Ataşehir: 0 (543) 785 19 87
2. Gardenya Plazalarda ara katta yer alan, 2 bölümden oluşan, 70 m² kullanım alanlı olarak pazarlanan ofisin satış değeri 340.000,-TL'dir. (m² satış değeri ~ 4.860,-TL)
İlgilisi / Turyap: 0 (506) 855 39 06
3. Gardenya Plazalarda ara katta yer alan, 3 bölümden oluşan, kira getirisi 1.450,-TL olan, 70 m² kullanım alanlı olarak pazarlanan ofisin satış değeri 310.000,-TL'dir.
(m² satış değeri ~ 4.430,-TL, aylık m² kira değeri ~ 21,-TL)

- İlgilisi / Turyap: 0 (532) 426 16 26
4. Gardenya Plazalarda 19. normal katta yer alan 300 m² kullanım alanlı plaza katının aylık kira değeri 8.000,-TL'dir. (aylık m² kira değeri ~ 27,- TL)
İlgilisi / Ataşehir Metro Emlak: 0 (216) 456 06 75
5. Gardenya Plazalarda ara katta yer alan 110 m² kullanım alanlı olarak pazarlanan ofisin aylık kira değeri 2.700,-TL'dir. (aylık m² kira değeri ~ 25,-TL)
İlgilisi / Remax: 0 (542) 533 23 31
6. Gardenya Plazalarda 8. normal katta yer alan 150 m² kullanım alanlı ofisin aylık kira değeri 3.950,-TL'dir. (aylık m² kira değeri ~ 26,- TL)
İlgilisi / Remax: 0 (216) 455 60 65
9. Gardenya Plazalarda 18. normal katta yer alan 135 m² kullanım alanlı olarak pazarlanan ofisin satış değeri 410.000,-USD'dir.
(m² satış değeri ~ 3.040,-USD / ~ 7.025,-TL)
İlgilisi / Sahibi: 0 (532) 324 10 80
10. Gardenya Plazalarda 5. normal katta yer alan, iki bölümden oluşan, 90 m² kullanım alanlı olarak pazarlanan ofisin satış değeri 570.000,-TL'dir.
(m² satış değeri ~ 6.335,-TL)
İlgilisi / Remax: 0 (216) 688 66 88
11. Ağaoğlu My Towerland Projesi bünyesinde 2446 ada 2 parsel üzerindeki brüt 3.373,46 m² satılabilir alana sahip ticaret bloğu 13.06.2013 tarihinde KDV hariç 30.838.500,-TL bedelle satılmıştır. (birim m² satış değeri ~ 9.140,-TL)
İlgilisi / Emlak Konut GYO A.Ş.
12. 3394 ada 1 parsel üzerinde gerçekleştirilen Bulvar 216 Projesinin 10.06.2013 tarihinde KDV hariç 158.000.000,-TL bedelle satışı gerçekleşmiştir. Projenin satılabilir alanı 26.468,58 m²'dir. Ancak bu alanın 11.955,36 m²'si özel kapalı otoparktır.
(m² birim satış değeri ~ 5.970,-TL)
İlgilisi / Emlak Konut GYO A.Ş.
13. Taşınmazın yakın çevresinde yer alan Metropol Projesi bünyesindeki ofislerin satış rakamları aşağıdaki gibidir:

| OFİS TİPİ | BRÜT KULLANIM ALANI (m ²) | | SATIŞ DEĞERİ (TL) | | BİRİM DEĞERİ (TL) | |
|-----------|---------------------------------------|-----|-------------------|-----------|-------------------|-------|
| | | | | | | |
| Stüdyo | 45 | 139 | 362.000 | 1.173.000 | 8.070 | 8.430 |
| 1+1 | 122 | 199 | 802.000 | 1.863.000 | 6.590 | 9.385 |
| 2+1 | 142 | 259 | 974.000 | 1.884.000 | 6.840 | 7.285 |

7. BÖLÜM

GAYRİMENKULÜN DEĞERLEME SÜRECİ

7.1 DEĞERLEME YÖNTEMLERİ

Gayrimenkulün pazar değerinin tahmininde; **emsal karşılaştırma yaklaşımı**, **gelir indirgeme** ve **maliyet yaklaşımı** yöntemleri kullanılır. Bu yöntemlerin uygulanabilirliği, tahmin edilen değer tipine ve verilerin kullanılabilirliğine göre değişmektedir. Pazar değeri tahminleri için seçilen her tür yaklaşım pazar verileriyle desteklenmelidir.

Emsal karşılaştırma yaklaşımı mülk fiyatlarını pazarın belirlediğini kabul eder. Pazar değeri de bu nedenle pazar payı için birbirleriyle rekabet halinde olan mülklerin pazar fiyatları üzerinde bir çalışma gerçekleştirilerek hesaplanır.

Gelir indirgeme yaklaşımında pazar değeri uygulamaları için ilgili pazar bilgilerini geliştirmek ve analiz etmek gereklidir. Bu yöntemde mülkün gelecekte oluşacak kazanç beklentilerinin yarattığı değer (gelir akışları) bugünkü değerlerinin toplamına eşit olacağını öngörür. Gelir indirgeme, gelecekteki tahmini gelirlerin şu anki değerini göz önünde bulunduran işlemleri içerir.

Maliyet yaklaşımında, arsa üzerindeki yatırım maliyetlerinin amortize edildikten (herhangi bir çıkar veya kazanç varsa eklenmesi, aşınma payının toplam maliyetten çıkarılması) sonra arsa değerine eklenmesi ile gayrimenkulün değeri belirlenmektedir.

7.2 GAYRİMENKULÜN DEĞERLEMESİNDE KULLANILAN YÖNTEMLER

Bu çalışmamızda taşınmazın pazar değerinin tespitinde **emsal karşılaştırma** ve **gelir indirgeme yöntemleri** kullanılmıştır. Ülkemizde bağımsız bölümlere ait arsa payı hesabında farklı hesapların kullanılması sebebiyle bu tür gayrimenkullerin (daire, dükkân, ofis vs.) değerlemesinde maliyet yaklaşımı yöntemi her zaman çok sağlıklı sonuçlar vermediği için taşınmazın pazar değerinin tespitinde maliyet yaklaşımı yöntemi kullanılmamıştır.

8. BÖLÜM GAYRİMENKULÜN PAZAR DEĞERİNİN TESPİTİ

8.1 EMSAL KARŞILAŞTIRMA YÖNTEMİ VE ULAŞILAN SONUÇ

Bu yöntemde, yakın dönemde pazara çıkarılmış ve satılmış benzer gayrimenkuller dikkate alınarak, pazar değerini etkileyebilecek kriterler çerçevesinde fiyat ayarlaması yapıldıktan sonra konu taşınmazlar için m² birim değerleri belirlenmiştir.

Bulunan emsaller, konum, büyüklük, imar durumu ve fiziksel özellikleri gibi kriterler dahilinde karşılaştırılmış, emlak pazarının güncel değerlendirmesi için emlak pazarlama firmaları ile görüşülmüş; ayrıca ofisimizdeki mevcut data ve bilgilerden faydalanılmıştır.

8.1.1 EMSAL ANALİZİ

- Piyasa bilgileri bölümünde yer alan emsallerin taşınmazın ortalama m² satış değeri 5.795,-TL mertebesindedir. Emsal bilgilerinde yer alan gayrimenkuller büyüklük açısından rapor konusu taşınmaza göre daha kolay satılabilirlik özelliğine sahiptir. Ayrıca bu tip gayrimenkullerde satış sırasında bir pazarlık payının da olacağı görüşüyle rapor konusu taşınmazın kullanım alanına (büyüklüğüne) ve tipine göre ortalama m² satış değerinin 3.650,-TL mertebesinde olacağı görüş ve kanaatindeyiz.
- Piyasa bilgileri bölümünde belirtilen kiralık gayrimenkullerin ortalama aylık m² kira değeri ise yaklaşık 26,-TL mertebesindedir. Rapor konusu taşınmazın büyüklük bakımından (kullanım alanı) emsallere göre daha düşük bir şerefiyeye sahip olacaktır. Ayrıca pazarlık payının da olacağı görüşüyle rapor konusu taşınmazın ortalama m² aylık kira değerinin 22,-TL mertebesinde olacağı görüş ve kanaatindeyiz.

8.1.2. ULAŞILAN SONUÇ

Piyasa araştırmaları, değerlendirme süreci ve emsal analizinden hareketle rapor konusu taşınmazın günümüz koşullarındaki arsa payı dahil toplam pazar değeri için takdir olunan değeri aşağıdaki tabloda sunulmuştur.

| BLOK NO | BAĞIMSIZ BÖLÜM NO | BRÜT KULLANIM ALANI (m ²) | SATIŞ BİRİM DEĞERİ (TL) | YAKLAŞIK PAZAR DEĞERİ (TL) |
|---------|-------------------|---------------------------------------|-------------------------|----------------------------|
| B | 1 | 4.126,00 | 3.650 | 15.060.000 |

8.2 GELİR İNDİRGEME YÖNTEMİ VE ULAŞILAN SONUÇ

Gelir bazlı mülk değerlendirme, iki ayrı yaklaşım baz alınarak yapılabilir.

Bunlar; **"direkt ya da doğrudan kapitalizasyon"** denilen ve mülkün yalnızca bir yıllık stabilize getirisini baz alan yaklaşım veya **"getiri kapitalizasyonu"** denilen ve mülkün belli bir süre içerisinde oluşturacağı gelecek gelir akımlarının bugünkü değerini hesaplayan yöntemdir.

Direkt kapitalizasyon kullanarak, değerlemeci; yeni bir yatırımcı açısından, gelir üreten mülkün piyasa değerini analiz eder. Değerlemeci daha sonra, bir kapitalizasyon oranı elde edebilmek için, karşılaştırılabilir mülklerin satış fiyatlarıyla gelirleri arasındaki ilişkiyi inceler. Daha sonra değerlemeci konu mülkün sahip olunduktan sonraki ilk yılda elde edilen yıllık faaliyet gelirin, bu oranı uygular. Elde edilen değer, benzer mülklerde aynı düzeyde getiri elde edileceği varsayımıyla, belirtilen gelir düzeyiyle garanti edilen piyasa değeridir.

Gelir getiren mülk genellikle bir yatırım olarak alınır. Yani, alıcı onu satın almak için kullandığı kapital (ister kendisinin olsun, isterse ödünç almış olsun) için bir getiri bekler. Yatırımcının beklediği veya aldığı getiri oranı kapitalizasyon oranı (ayrıca toplam kapitalizasyon oranı da denir) olup bu oran mülkün sağladığı yıllık net faaliyet geliri ile, değeri arasındaki oran olarak ifade edilir.

Bunu bir matematiksel eşitlik şeklinde ifade etmek gerekirse;

Kapital Oranı = Yıllık Net Gelir / Taşınmazın Pazar Değeri'dir.

Bölgede yer alan mülklerin yıllık net getirilerinin pazar değerlerine oranı (kapital oranı) ortalama yaklaşık % 6 'dır (*). (yaklaşık 200 ay)

| BLOK NO | BAĞIMSIZ BÖLÜM NO | BRÜT KULLANIM ALANI (m ²) | AYLIK KİRA BİRİM DEĞERİ (TL) | AYLIK KİRA DEĞERİ (TL) |
|---------|-------------------|---------------------------------------|------------------------------|------------------------|
| B | 1 | 4.126 | 20 | 82.520 |

82.520,-TL x 12 ay = 990.240,-TL olarak bulunur.

Kapital Oranı (*) = Yıllık Net Gelir / Taşınmazın Pazar Değeri

denkliğinden hareketle 1 adet bağımsız bölümün pazar değeri;

% 6 = 990.240,-TL / Taşınmazın Pazar Değeri

Taşınmazın Pazar Değeri = **16.504.000,-TL** olarak belirlenmiştir.

(*) Bölgede yapılan incelemelerde benzer nitelikteki gayrimenkullerin 200 ayda kendilerini amorti ettikleri görülmüştür. Bu tespitten hareketle rapor konusu taşınmazlar için kapital oranı (200 ay / 12 = 16,67 yıl; 1/16,67 yıl=) % 6 olarak hesaplanmıştır.

8.3 UZMAN GÖRÜŞÜ

Kullanılan yöntemlere göre ulaşılan değerler aşağıda tablo halinde listelenmiştir.

| DEĞERLEME YÖNTEMİ | ULAŞILAN DEĞER (TL) |
|-----------------------|---------------------|
| Emsal Karşılaştırma | 15.060.000 |
| Gelir kapıtilizasyonu | 16.504.000 |

Bölgede taşınmaza emsal teşkil edebilecek yeterli sayıda emsal bulunmaktadır. Öte yandan kira değerleri değişkenlik gösterebileceğinden gelir indirgeme yöntemi ile bulunan değer her zaman en doğru değeri yansıtmayabilir.

Bu görüşten hareketle nihai değer olarak; **emsal karşılaştırma yöntemi** ile ulaşılan değer alınması tarafımızca uygun görülmüştür.

Buna göre rapor konusu bağımsız bölümün pazar değeri **15.060.000,-TL** olarak takdir edilmiştir.

8.4 TAŞINMAZ İÇİN ŞİRKETİMİZ TARAFINDAN HAZIRLANMIŞ SON ÜÇ YIL İÇERİSİNDEKİ GAYRİMENKUL DEĞERLEME RAPORU

2012 yılı içerisinde hazırlanan raporlar

| | |
|----------------------|--|
| Talep Tarihi | : 10 Ekim 2012 |
| Ekspertiz Tarihi | : 05 Kasım 2012 |
| Rapor Tarihi | : 20 Kasım 2012 |
| Rapor No | : 031 - 2012/1752 |
| Raporu Hazırlayanlar | : Onur KAYMAKBAYRAKTAR / İnşaat Mühendisi Sorumlu Değerleme Uzmanı / SPK Lisans No: 401123 Tayfun KURU / Şehir ve Bölge Plancısı Sorumlu Değerleme Uzmanı / SPK Lisans No: 401454 |
| Pazar Değeri | : 13.185.000,-TL |

2013 yılı içerisinde hazırlanan raporlar

| | | |
|----------------------|---|--|
| Talep Tarihi | : | 21 Mart 2013 |
| Ekspertiz Tarihi | : | 27 Mart 2013 |
| Rapor Tarihi | : | 09 Nisan 2013 |
| Rapor No | : | 031 - 2013/1490 |
| Raporu Hazırlayanlar | : | Mehmet AYIKDIR / Harita Mühendisi SPK Lisanslı Değerleme Uzmanı / SPK Lisans No: 401233 Tayfun KURU / Şehir ve Bölge Plancısı Sorumlu Değerleme Uzmanı / SPK Lisans No: 401454 |
| Pazar Değeri | : | 13.185.000,-TL |

9. BÖLÜM

SONUÇ

Rapor içeriğinde özellikleri belirtilen taşınmazın yerinde yapılan incelemelerinde konumuna, büyüklüğüne, mimari özelliklerine, inşaat kalitesine ve çevrede yapılan piyasa araştırmalarına göre günümüz ekonomik koşulları itibariyle arsa payı dahil **pazar değeri için;**

15.060.000,-TL (Onbeşmilyonaltmışbin Türk Lirası) kıymet takdir edilmiştir.

(15.060.000,-TL ÷ 2,3110 TL/USD (*) \cong **6.517.000,-USD**)

(15.060.000,-TL ÷ 2,8265 TL/EURO (*) \cong **5.328.000,-EURO**)

(*) Rapor tarihi itibariyle; 1,-USD = 2,3110 TL ve 1,-EURO = 2,8265 TL'dir.

Taşınmazın KDV dahil pazar değeri 17.770.800,-TL'dir. Bilindiği üzere KDV oranı ticari üniteler için % 18'dir. Kiralamalarda da KDV oranı % 18'dir.

Rapor konusu taşınmazın sermaye piyasası mevzuatı hükümleri çerçevesinde Gayrimenkul Yatırım Ortaklığı portföyünde "bina" olarak bulunmasında herhangi bir sakınca olmadığı görüş ve kanaatindeyiz.

İşbu rapor üç orijinal halinde düzenlenmiştir.
Bilgilerinize sunulur. 22 Aralık 2014
(Ekspertiz tarihi: 17 Aralık 2014)

Saygılarımızla,



Tayfun KURU
Şehir ve Bölge Plancısı
Sorumlu Değerleme Uzmanı



Mehmet AYIKDIR
Harita Mühendisi
SPK Lisanslı Değerleme Uzmanı

Eki:

- Uydu görüntüleri
- Fotoğraflar
- Yapı ruhsatı ve yapı kullanma izin belgesi
- Tapu sureti ve takyidat yazısı
- Raporu hazırlayanları tanıtıcı bilgiler ve SPK lisans belgesi örnekleri

