



HALK GAYRİMENKUL YATIRIM ORTAKLIĞI A.Ş.

BURSA İLİ, OSMANGAZİ İLÇESİ,
KAYHAN MAHALLESİ,
4306 ADA, 1 PARSEL
(ÜNLÜ CADDE, NO:2, KAYHAN MAHALLESİ OSMANGAZİ/BURSA)
BURSA HALK BANKASI ŞUBESİ BURSA BÖLGE KOORDİNATÖRLÜĞÜ

EKSPERTİZ RAPORU

ARALIK 2014

RAPOR NO: 2014 / 123

İÇİNDEKİLER:

BÖLÜM 1: RAPOR BİLGİLERİ

- 1.1 Rapor Tarih ve Numarası
- 1.2 Rapor Türü
- 1.3 Raporu Hazırlayanlar
- 1.4 Değerleme Tarihi
- 1.5 Dayanak Sözleşmesi
- 1.6 Raporun kurul düzenlemeleri kapsamında değerlendirme amacıyla hazırlanıp hazırlanmadığına ilişkin açıklama

BOLUM 2: ŞİRKET-MÜŞTERİ BİLGİLERİ DEĞERLEMENİN TANIMI VE KAPSAMI

- 2.1 Şirket Bilgileri
- 2.2 Müşteriyi tanıttıcı bilgiler ve adresi
- 2.3 Müşteri taleplerinin kapsamı ve varsa getirilen sınırlamalar

BOLUM 3: DEĞERLEME KONUSU GAYRİMENKUL HAKKINDA GENEL BİLGİLER

- 3.1 Gayrimenkulün Yeri, Konumu Ve Çevre Özelliği
- 3.2 Gayrimenkulün Tapu Kayıt Bilgileri
- 3.3 Gayrimenkulün Tapu Tetkiki
- 3.4 Gayrimenkulün Kullanımına Dair Yasal İzin Ve Belgeler
- 3.5 Gayrimenkulün İmar Durumu
- 3.6 Gayrimenkulün Hukuki Durumu
- 3.7 Değerleme Konusu Gayrimenkul İle İlgili 29.06.2001 Tarih ve 4708 Sayılı Yapı Denetim Kanunu Gereği Yapılması Gerekli Denetimler
- 3.8 Değerlemesi Yapılan Taşınmaza İlişkin Bilgiler

BÖLÜM 4: DEĞERLEME KONUSU GAYRİMENKULE İLİŞKİN ANALİZLER:

- 4.1 Gayrimenkulün Bulunduğu Bölgenin Analizi
- 4.2 Mevcut Ekonomik Koşullar Ve Gayrimenkul Piyasasının Analizi
- 4.3 Değerleme İşlemine Etki Eden Faktörler
- 4.4 Gayrimenkulün Yapısal, inşaat Özellikleri
- 4.5 Yapısal Özelliklerin Değerlemesinde Baz Alınan Veriler

- 4.6 Gayrimenkulun Teknik Özellikleri
- 4.7 Teknik Özelliklerin Değerlemesinde Baz Alınan Veriler
- 4.8 Değerleme işleminde kullanılan varsayımlar ve bunların kullanılma .. nedenleri.
 - 4.8.1. Piyasa Değeri Yaklaşımı, Varsayımları ve Nedenleri,
 - 4.8.2. Nakit / Gelir akımları analizi,
 - 4.8.3. Maliyet oluşumları analizi,
- 4.9- Raporda Yer Verilmeyen Değerleme Yöntemleri ve Nedenleri
- 4.10- Piyasa Değeri Yaklaşımına Göre Elde Edilen Veriler
- 4.11- Nakit / Gelir akımları analizi Yaklaşımına Göre Elde Edilen Veriler Piyasa Değeri Yaklaşımına Göre Yapılan Kabul ve Hesaplamalar
 - 4.11.1 Nakit / Gelir akımları analizi Yaklaşımına Göre Yapılan Kabul ve Hesaplamalar
- 4.12. Maliyet Oluşumları Yaklaşımına Göre Elde Edilen Veriler
 - 4.12.1. Maliyet Oluşumları Yaklaşımına Göre Yapılan Kabul ve Hesaplamalar
- 4.13- Gayrimenkul ve Buna Bağlı Hakların Hukuki Durumunun Analizi
- 4.14- En Yüksek ve En İyi Kullanım Değeri Analizi
- 4.15- Müşterek veya Bölünmüş Kısımların Değerleme Analizi

BÖLÜM5:ANALİZ SONUÇLARININ DEĞERLENDİRİLMESİ VE DEĞER TESPİTİ:

- 5.1- Değerlemede Kullanılan Yöntemlerin Analizi ve Değer Tespiti
- 5.2- Asgari Bilgilerden raporda Yer Verilmeyenler ve Nedenleri
- 5.3- Gayrimenkul İle İlgili Yasal İzin ve Gereklilikler Hakkında Görüş
- 5.4- Değerleme Konusu gayrimenkulün GYO Portföyüne Alınmasında Sermaye Piyasası Mevzuatı Çerçevesinde Bir Engelin Bulunup Bulunmadığı Hakkında Görüş
- 5.5- KDV Oranı

BÖLÜM 6: ANALİZ SONUÇLARININ DEĞERLENDİRİLMESİ:

- 6.1- Nihai Değerlendirme Ve Sonuç

EKLER & ÖZGEÇMİŞLER

BÖLÜM I- RAPOR BİLGİLERİ

1.1- RAPOR TARİHİ VE NUMARASI

Bu değerleme raporu taraflar arasında imzalanan 03.12.2014 tarihli değerleme sözleşmesine istinaden şirketimiz tarafından 09.12.2014 tarihinde, 123 rapor numarası ile tanzim edilmiştir.

1.2-RAPOR TÜRÜ

Bu rapor; mülkiyeti Halk Gayrimenkul Yatırım Ortaklığı Anonim Şirketi'ne ait, tapu kütüğünde Bursa İli, Osmangazi İlçesi, 4306 Ada 1 Parselde "Yedi Katlı Betonarme Banka Binası" vasfı ile kayıtlı gayrimenkulün piyasa koşullarında KDV hariç Türk Lirası cinsinden nakit veya nakit karşılığı peşin satış değerinin belirlenmesi amacı ile hazırlanan değerleme raporudur.

1.3-RAPORU HAZIRLAYANLAR

Bu değerleme raporu gayrimenkul mahallinde yapılan inceleme sonucunda ilgili kişi-kurum-kuruluşlardan elde edilen bilgilerden faydalanılarak ve farklı değerleme yöntemlerinden elde edilen sonuçların bir arada yorumlanması sonucunda hazırlanmıştır. Bu rapor, şirketimiz sözleşmeli Değerleme Uzmanı Ali TOPSAKAL tarafından hazırlanmış, şirketimiz Sorumlu Değerleme Uzmanı Doğan ÖZAYDIN tarafından kontrol edilmiştir. Raporu hazırlayan ve kontrol eden değerleme uzmanlarına ait özgeçmişler rapor ekinde verilmektedir.

1.4-DEĞERLEME TARİHİ

Bu değerleme raporu; şirketimiz değerleme uzmanı tarafından 04.12.2014 tarihinde gayrimenkul mahallinde yapılan inceleme ve tespitlere istinaden hazırlanmıştır.

1.5-DAYANAK SÖZLESMESİ

Bu değerleme raporu taraflar arasında imzalanan 03.12.2014 tarihli değerleme sözleşmesine istinaden şirketimiz tarafından 09.12.2014 tarihinde, 123 rapor numarası ile tanzim edilmiştir.

1.6. RAPORUN KURUL DÜZENLEMELERİ KAPSAMINDA DEĞERLEME AMACI İLE HAZIRLANIP HAZIRLANMADIĞINA İLİŞKİN AÇIKLAMA

Bu Değerleme raporu Sermaye Piyasası Kurulu mevzuatı kapsamındaki işlemler için hazırlanmıştır.

BÖLÜM 2

ŞİRKET-MÜŞTERİ BİLGİLERİ DEĞERLEMENİN TANIMI VE KAPSAMI

2.1 ŞİRKET BİLGİLERİ

Şirketimiz, 10.11.2009 tarihinde, Ankara Ticaret Sicil Gazetesinde yayınlanan Şirket Ana Sözleşmesine göre Ekspertiz ve Değerlendirme olarak tanımlanan iş ve hizmetleri vermek amacıyla 255.000,00.-TL sermaye ile kurulmuştur. Şirketimiz, Başbakanlık Sermaye Piyasası Kurulu'nun Seri VIII, No: 35 sayılı tebliği uyarınca "Sermaye Piyasası Mevzuatı Çerçevesinde Değerleme Hizmeti Verecek Şirketler Listesi" kapsamında 12.02.2010 tarihi itibari ile yetkili kılınmıştır. Şirketimiz halen Ankara Genel Merkez olmak üzere, faaliyetini sürdürmektedir.

2.2- MÜŞTERİ BİLGİLERİ

Halk GYO A.Ş.'nin resmi kayıtlı adresi Şerifali Çiftliği Tatlısu Mahallesi Ertuğrulgazi Sokak No:1 Yukarı Dudullu –Ümraniye/İSTANBUL'dur.

Halk G.Y.O. A.Ş. 18.10.2010 tarihinde, 10.717.979.-TL'lik kısmi nakdi ve 466.282.021.-TL'lik kısmi aynı olmak üzere toplam 477.000.000.-TL sermaye ile T.Halk Bankası A.Ş. bünyesinde kurulmuştur.

2.3- MÜŞTERİ TALEPLERİNİN KAPSAMI VE VARSA GETİRİLEN SINIRLAMALAR

Bu değerlendirme raporu, mülkiyeti "Halk Gayrimenkul Yatırım Ortaklığı Anonim Şirketi" ne ait olan ve tapu kütüğünde Bursa İli, Osmangazi İlçesi, 4306 Ada, 1 Parselde "Yedi Katlı Betonarme Banka Binası" vasıflı taşınmazın günümüz piyasa koşullarında KDV hariç Türk Lirası cinsinden nakit veya nakit karşılığı peşin satış değerinin belirlenmesi amacıyla hazırlanan değerlendirme raporudur.

Bu değerlendirme çalışmasında aşağıdaki hususların geçerliliği varsayılmaktadır.

- Alıcı ve satıcı makul ve mantıklı hareket etmektedir.
- Taraflar gayrimenkul ile ilgili her konuda tam bilgiye sahiptirler ve kendilerine azami faydayı sağlayacak şekilde hareket etmektedirler.
- Gayrimenkulün satışı için makul bir süre tanınmıştır.
- Ödeme nakit veya benzeri araçlarla yapılmaktadır.
- Gayrimenkul alım işlemi sırasında gerekebilecek finansman piyasa faiz oranları üzerinden gerçekleştirilmektedir.

BÖLÜM 3

DEĞERLEME KONUSU GAYRİMENKUL HAKKINDA GENEL BİLGİLER

3.1-GAYRİMENKULÜN YERİ, KONUMU VE ÇEVRE ÖZELLİĞİ

Değerleme konusu taşınmaz Bursa İli, Osmangazi İlçesi, Kayhan Mahallesi, Ünlü Cadde, No:2 adresinde, halen bodrum + zemin + 1 + 2. Katlarında ‘Halkbankası Bursa Şubesi’’ adıyla banka hizmet şubesi olarak ve 3. ve 4. Katlar Bursa Bölge Koordinatörlüğü olarak, çatı katı ise asansör boşluğu ve tesisat odaları bulunmaktadır.

Değerlemeye konu taşınmaz Bursa’in merkez İlçelerinden Osmangazi’de Ünlü Caddeye ve İnönü Caddesine cepheli konumludur. İlçenin ekonomik ve ticari bakımından en hareketli caddelerinin kesişiminde yer alan değerlemeye konu taşınmaz araç trafiğine kapalı olan Ünlü Cadde ve İnönü Caddesi arasında yer almaktadır.

Halkbankası Bursa Şubesi; Ünlü Cadde’ye ve İnönü Caddesine cepheli olup Ulucami tarafından Setbaşı istikametinde ilerlerken Bursa Valiliği geçildikten yaklaşık 135 m sonra karşıda, Setbaşı istikametinden gelinirken ise Atatürk Caddesinden İnönü Caddesine döndükten yaklaşık 50 metre ileride sağda kalmaktadır. Değerlemeye konu taşınmaz Eski Bursa Valiliği’ne 140 metre, UluCami’ye 500 metre, Cumhuriyet Caddesine’ne 300 metre, Bursa Kapalı Çarşı’ya 200 metre, Bursa Kent Müzesine 150 metre, Tarihi Irgandı Köprüsü’ne 225 metre mesafede yer almaktadır.

Ekspertize konu taşınmazın yakın çevresinde alt katlar ticaret fonksiyonlu, üst katlar ise büro fonksiyonlu olarak gelişmiştir. Yapılaşmalar bitişik nizamdır. Söz konusu taşınmazın çevresinde çeşitli hizmet sektörlerinde faaliyet veren işletmeler, avukatlık büroları, çeşitli özel eğitim kurumları ve ticarethaneler bulunmaktadır.

Söz konusu taşınmazın yakın çevresinde Sönmez İş Merkezi, Yapı Kredi Bankası, Ziraat Bankası, Garanti Bankası Şubeleri ile Parti Osmangazi İlçe Başkanlıkları, Vakıf Temsilcilikleri, Dershaneler, Pastaneler, Fastfood Lokantaları, Büyük Mağazalar, Mali Müşavirlik, Muhasebe ve Avukatlık Büroları, Mimarlık ve Tasarım Ofisleri ile daha bir çok iş türlerinde faaliyet gösteren ticari bürolar bulunmaktadır. Gayrimenkullerin konumlandığı bölge, sosyo-ekonomik olarak orta-orta üst gelir gurubunun ticari amaçlı tercih ettiği bir ticaret bölgesidir. Bölge kuzeyinde hanlar ve çarşılar bölgesi, güneyinde Uludağ, doğusunda Setbaşı Bölgesi, batısında ise Tophane Bölgesi bulunmaktadır. Taşınmazın cepheli olduğu Ünlü Cadde üzerinde yaya trafiği yüksek yoğunlukta olup cadde araç trafiğine kapalıdır. İnönü Caddesi üzerinde ise araç ve yaya trafiği yüksek yoğunlukta. Taşınmazın konumlu olduğu bölgede araç ve yaya trafiği günün büyük bir

bölümünde yüksek yoğunlukta olup, ticari potansiyel üst düzeydedir.

Taşınmaz İlçe merkezinde, alternatif ulaşım olanakları mevcut olan, yerleşmiş komşuluk çevresine sahip, reklam kabiliyetinin yüksek, yaya sirkülasyonunun sürekli ve yoğun olduğu yerde konumludur. Karayolu" ndan toplu taşıma araçları (taksi, minibüs, dolmuş, tramvay) ile ulaşım kolaylıkla sağlanmaktadır. Bölgenin Teknik altyapısı tamdır. Raporu konu taşınmazın bulunduğu bölge hem konumu hem de ulaşım rahatlığı açısından merkezi olup gelişimini tamamlamıştır.

Son 15 yıl içerisinde taşınmazın bulunduğu bölgedeki boş arsa arzı sıkıntısı, OSB bölgelerinin ve üniversitenin Nilüfer ilçesinde olması sebebiyle, kentin merkezi batı yönünde kısmi olarak kaymıştır. Ancak taşınmazın bulunduğu Heykel Bölgesi halen Bursa'nın merkezidir. Bölgede yaşanan otopark sorunu ve yapıların eski yapılar olması sebepleri, büroların ve meskenlerin değerlerini son on yıl içerisinde olumsuz olarak etkilemiştir. Bölgede yer alan zemin kat işyerleri ise yaya trafiğinin yüksek yoğunlukta olması sebebiyle makro düzeyde oluşan bu olumsuz faktörlerden etkilenmemiştir.

Kroki





3.2- GAYRİMENKULÜN TAPU KAYIT BİLGİLERİ

İli	: Bursa
İlçesi	: Osmangazi
Mahallesi	: Kayhan
Pafta No	: H22D07A3B
Ada No	: 4306
Parsel No	: 1
Arsa Yüzölçümü	: 306,55 m ²
Ana Gayr. Vasfı	: Yedi Katlı Betonarme Banka Binası
Malik	: Halk Gayrimenkul Yatırım Ortaklığı Anonim Şirketi
Hisse	: Tam
Yevmiye No	: 21073
Cilt No	: 5
Sayfa No	: 429
Tapu Tarihi	: 28.10.2010

3.3-GAYRİMENKULÜN TAPU TETKİKİ

09.12.2014 tarihinde Osmangazi Tapu Müdürlüğü'nde yapılan incelemede taşınmazın tapu kayıtları üzerinde herhangi bir takyidata rastlanmamıştır.

3.4-GAYRİMENKULÜN KULLANIMINA DAİR YASAL İZİN VE BELGELER

- Tapu senedi,
- İmar durum belgesi,
- Yapı Kullanma izin Belgesi
- Yapı Ruhsatı
- Mimari projesi (Kat Planları),

3.5-GAYRİMENKULÜN İMAR DURUMU

05.12.2014 tarihinde Osmangazi Belediyesi İmar Müdürlüğünde yapılan incelemede; söz konusu taşınmaz;

1/1.000 ölçekli, Osmangazi Belediye Meclisi'nin 06.04.2005 gün 394 sayılı kararı ile, Büyükşehir Belediye Meclisi'nin 13.06.2005 gün, 350 sayılı kararı ile onaylanan Bursa Merkez Koruma Reyhan-Kayhan-Hanlar Bölgesi Koruma Amaçlı İmar Planı kapsamında, Bitişik nizam, 5 kat (Hmax: 15,50), ticaret alanı yapılaşma koşullarına sahiptir.

306,55 m² yüzölçümlü imar parselidir.

Gayrimenkulün imar durumu ve yapılaşma koşullarında son 3 yılda herhangi bir değişiklik gerçekleşmemiştir.

3.6- GAYRİMENKULÜN HUKUKİ DURUMU

Değerlemeye konu gayrimenkulün son 3 yıl içinde T.Halk Bankası A.Ş. bünyesinden Halk G.Y.O. A.Ş. portföyüne devredildiği ve imar planlarında herhangi bir değişikliğin olmadığı, tapu kayıtlarında devredilebilmesine ilişkin herhangi bir kısıtlamanın bulunmadığı ve gayrimenkulün Sermaye Piyasası Mevzuatı Hükümleri çerçevesinde GYO portföyünde bulunmasına dair herhangi bir engelin olmadığı tespit edilmiştir.

3.7- DEĞERLEME KONUSU GAYRİMENKUL İLE İLGİLİ 29.06.2001 TARİH VE 4708 SAYILI YAPI DENETİM KANUNU GEREĞİ YAPILMASI GEREKLİ DENETİMLER

Değerleme konusu bağımsız bölümlerin yer aldığı ana yapı ile ilgili olarak 19.03.1993 tarihinde 32/45 belge numarasıyla alınan Banka Binasına ait Yeni Yapı Ruhsatı ve 11.09.1996 tarih, 3/36 belge numarasıyla alınan Banka Binasına ait Yapı Kullanım İzin Belgesi bulunmaktadır. Söz konusu yapının gerek ilk inşaatı gerekse tadilatı 29.06.2001 Tarih ve 4708 sayılı “Yapı Denetimi Hakkında Kanun” yürürlüğe girmeden önce yapıldığından mevcut yapı, yapı denetimine tabi değildir.

3.8- DEĞERLEMESİ YAPILAN TAŞINMAZA İLİŞKİN BİLGİLER

Değerlemeye konu 306,55 m² yüzölçümlü imar parseli üzerinde yer alan yapı 1993 yılında bitişik nizamda, 2 Bodrum+Zemin+4 normal kat+çatı kat şeklinde “Banka binası” olarak planlanıp inşa edilmiştir. Taşınmaz ilk olarak 19.03.1993 Tarihli ve 32/45 Belge numaralı İnşaat Ruhsatı almıştır. Söz konusu taşınmaz ile ilgili olarak Osmangazi Belediyesi 11.09.1996 Tarih ve 3/36 numaralı Yapı Kullanma İzin Belgesi vermiştir.

BÖLÜM 4- DEĞERLEMESİ YAPILAN GAYRİMENKULE İLİŞKİN ANALİZLER

4.1-GAYRİMENKULÜN BULUNDUĞU BÖLGENİN ANALİZİ

Bursa İl geneli itibariyle 2000 yılı nüfusu 2.125.140, yüzölçümü 10.422 km², nüfus yoğunluğu ise km² 'de 204 kişidir. Bursa ülke nüfusunun % 3.1 ini barındırır. En büyük ilçe Osmangazi Belediyesi'nin büyüklüğü ise 18054 ha, mücavir alanların büyüklüğü 52729 ha olup, toplam büyüklük yaklaşık 70783 ha 'dır.Osmangazi Belediyesi sınırları dahilinde 108 adet mahalle ve 30 adet mücavir alan köyü ile birlikte 2009 yılı TÜİK verilerine göre 747.370 kişi nüfusa ulaşan, sosyal ve ekonomik açıdan merkez konumuyla gündüz nüfusu bir milyonu aşan ilçede; aralarında 5 yıldızlı otellerin de bulunduğu 88 otel, 554 restoran, 9 sinema ve alışveriş merkezleri bulunmaktadır.Bununla birlikte ilçede; otomobil yan sanayi, dokuma sanayi, havlu sanayi, trikotaj sanayi, kundura sanayi, tarım araçları sanayi, mobilya sanayi, deri, plastik sanayi, makine ve madeni eşya yapımıcılığı, elektrik motoru sanayi, döküm sanayi, marangoz makineleri sanayi, kaynak makineleri sanayi, soba sanayi, bıçakçılık sanayi çok gelişmiştir. Bunların dışında yağ ve un fabrikaları üretim yapmaktadır. Osmangazi, Bursa'nın ekonomik ve kültürel açıdan en gelişmiş ilçesidir. Eğitim yönünden Türkiye ortalamasının çok üstündedir. Okur yazar oranı. % 99'dur. Osmangazi, Türkiye'nin en büyük ilçelerinden biridir. Türkiye'deki 56 ilden daha büyük olan Osmangazi; tarihi kültürel zenginlikleri, dağı ve kaplıcalarıyla bir turizm kenti, eşsiz tabiatı ve verimli ovasıyla bir tarım kenti ve aynı zamanda endüstriyel tesisleri ve sanayisiyle de bir sanayi ve ticaret kentidir. olması nedeniyle gündüzleri bir milyondan fazla insanı barındırmaktadır. Bursa'nın simgesi olan Reşat Oyal Kültürparkı, 500 yılı aşkın ömrüyle doğal anıt sayılan İnkaya Çınarı, Tophane Yamaçları, Ulucami ile Orhan Camii arasındaki geniş alana yayılan Kozahan,1340 yılında Orhan Bey tarafından yaptırılan Emirhan, başta II. Murad ve Cem Sultan'a ait olanlarla birlikte yirmiye yakın türbenin yanı sıra, medrese, okul, imarethane, gusulhane, hamam ve camiden oluşan Muradiye Külliyesi, Hüdavendigâr Camii, Osmanlı mimarlığının başlangıç döneminde, çok ayaklı ve çok kubbeli cami planlarının en önemli örneği Ulu Camii, ayrıca Merinos Kent Parkı , Botanik Parkı, Soğanlı Hayvanat Bahçesi, Pınarbaşı Parkı, Soğukkuyu Parkı ve Hamitler Parkı ve Sukay Park adı ile Sukayağı Tesisleri Osmangazi sınırları içerisinde yer alan belli başlı cazibe merkezleridir.İlçenin en önemli diğer tarihsel anıtları ve yapıtları şunlardır: Bursa Kalesi, Bursa Hisarı, I.Murad Türbesi, Pars Bey Türbesi, Çakır Ağa Hamamı, Osmangazi ve Orhangazi Türbeleri, Şehzade Mustafa Türbesi, Bedesten, Arkeoloji Müzesi, Atatürk Müzesi, Osmanlı Evi Müzesi, Kent Müzesidir, Ördekli Kültür Merkezi, Gökdere Medresesi, Irgandı Köprüsü, Haraççıoğlu Medresesi, Karabaş-1 Veli Dergahı, Balibey Hanı, Muradiye Hamamı, Galle Han'dır.

Tarihi:

Araştırmalar sonucunda Bursa ve civarında M.Ö. 4000'li yıllardan itibaren çeşitli yerleşimlerin olduğu saptanmıştır. Fakat yöreye ait kesin bilgiler M.Ö. 700'lere dayanmaktadır. Homeros bölgeden Mysia olarak söz etmektedir. Günümüzde Bursa yöresinde Mysia yerleşmelerini anımsatan iki köy bulunmaktadır. Misi (Gümüštepe) ve Misebolu. Tarihi coğrafyada bölgeye Phrygia denilmektedir. M.Ö. 700'lerde Skyth'lerden kaçan Kimmer'lerin Phrygia devletini yıktıkları bilinmektedir. Bursa adı, bu şehri kuran Bithynia Kralı Prusias'dan gelmektedir. M.Ö. 7. yüzyılda bu bölgeye göç eden Bityn'ler, buraya Bithynia adını verirler. M.Ö. 185'te Kartaca'nın yetiştirdiği büyük generallerden Hannibal'ın Kral 1. Prusias'a, Prusias ve Olympus kentinin kurulmasını örgütlediği bilinmektedir. Prusias adı zamanla Prusa, sonra da Bursa'ya dönüşmüştür. M.Ö. 74'te Roma İmparatorluğunun egemenliğine geçen Bithynia Roma'dan gönderilen Proconsul (Eyalet Valisi)'lerce yönetilen bir Asya Eyaleti haline gelmiştir. Bursa M.S. 385-1326 yılları arasında ise Bizans dönemini yaşamıştır. M.S. 550'lerde bölgede ipek üretimine başlanmış ve doğal sıcak sulu kaplıcaların üretilmesi ile küçük bir kaplıca kenti kurulmuştur. Bursa 1307 yılında Osman Bey tarafından kuşatılmış, uzun süren kuşatmadan sonra 6 Nisan 1326'da Osman Bey'in oğlu Orhan Bey tarafından alınmıştır. İmparatorluğun başkenti 1335 yılında Bursa'ya taşınmış ve kentte büyük imar hareketleri yaşanmıştır. Osmanlılar Bursa'yı aldıklarında kent sadece hisar içinden ibaretken, Orhan Gazi, şehri Hisarın dışına çıkararak Orhan Gazi Külliyesi'ni kurdurtmuştur. Surlar dışında mevcut yerleşmeye yakın, hakim noktalarda cami, hamam, imarethane, darüşşifa, medrese gibi kamu yapıları inşa edilerek bu külliyelerin çevrelerinde konut alanları yaratılmış, böylece bir yerleşme geleneği başlamıştır. Sultan Mehmed'in İstanbul'u fethetmesinden sonra ise Bursa'nın faal rolü son bulmuş ve yönetim merkezi niteliğini kaybetmiştir. Bursa'da Roma ve Bizans dönemlerinden günümüze ulaşabilmiş yapı yoktur. Kenti çevreleyen surların ilk olarak Bithynialılarca yapıldığı, Roma, Bizans ve Osmanlı dönemlerinde ise onarılarak kullanıldığı düşünülmektedir. Bursa, Osmanlı İmparatorluğunun ilk 200 yıllık döneminde diğer kentlere göre büyük gelişmeler göstermiş, bir çok mimari yapı ile süslenmiş, devrinin tanınmış medreseleri ile bilim aleminin merkezi olmuş, canlı bir ticaret şehridir. 1. Murad zamanında başlayan Hüdavendigar Külliyesi, 1. Beyazıd'ın yaptırdığı Yıldırım Külliyesi, 1. Mehmed (Çelebi) döneminde başlayıp 11. Murad zamanında tamamlanan Yeşil Külliyesi Bursa'nın mekansal gelişimini etkileyen ve bugün de ayakta duran büyük komplekslerdir. Cumhuriyet dönemiyle birlikte planlama çalışmalarına başlanan şehirde, 1960'lı yıllardan itibaren sanayinin önemi artmış, kentin nüfus ve kentsel gelişimi hızlı bir değişime uğramıştır. Coğrafi konumu, tarımsal, ticari ve sanayi potansiyelinin yüksek oluşu kentin çekiciliğini her dönem korumasını sağlamaktadır

Coğrafya:

Yüzyıllarca sosyal ve ekonomik işleyişin merkezi durumundaki Osmangazi; İzmir, İstanbul, Eskişehir yollarının kesişme noktasında bulunmaktadır. Marmara Denizi'nin güneydoğu ucunda bulunmakta olan Osmangazi Bursa'nın en büyük merkez ilçesidir. Doğuda Gökdere, batıda Nilüfer Deresi ve Mudanya Yolu, kuzeyde Katırlı Dağları, Güneybatısında Uludağ ile Kirazlı yayla, Nilüfer Çayı ve verimli Bursa Ovası'nı içine alan topraklara sınır oluşturan bölgeyi kapsar.

Ulaşım:

Karayolu İle Ulaşım; İstanbul Karayolu, Ankara Karayolu ve izmir Karayolu. Denizyolu İle Ulaşım; Osmangazi ilçe merkezinden; Mudanya Limanı : 31 km, Yalova : 74 km, Gemlik : 30 km Güzelyalı İDO İskelesi : 24 km. uzaklıkta bulunmaktadır. Havayolu ile Ulaşım : Yenişehir Havaalanı : 47 km. uzaklıkta bulunmaktadır.

4.2.MEVcut EKONOMİK KOŞULLAR VE GAYRİMENKUL PİYASASININ ANALİZİ

Dünyanın her yerinde 2007 yılından bu yana hissedilen küçük kriz olguları, beklendiği gibi 2008 ortalarında ABD'de küresel bir mali krize dönüşmüş, nakit akışının durması ile ticaretin en temel döngüsü olan mal alışverişi minimum düzeye inmiş, dünyada yaşanan ekonomik mali krizin etkisini ülkemizde de göstermesi nedeni ile gayrimenkul alım satımları zorunlu sebepler dışında durma noktasına gelmiştir. 2009 yılını küresel krizin gölgesinde geçiren piyasalar 2010 yılında da zor bir süreçten geçerek, halen global krizin etkilerinin etkilediği Türkiye piyasalarının, 2014 yılında da belirsizliğin etkisinde kalarak dalgalı bir seyir izleyeceği beklenmektedir.

Değerleme konusu gayrimenkulün herhangi bir sebeple satışa çıkarılması halinde; yeri, konumu, imar durumu, banka binası olarak planlanmış ve işletiliyor olması, Bursa ilinin belirli marka yapılarından birisi olması, yakın çevresinin teşekkül tarzı ve bölgenin yüksek ticari potansiyeli dikkate alınarak taşınmaza gelebilecek talebin yüksek olacağı kanaatine varılmıştır.

4.3-DEĞERLEME İŞLEMİNE ETKİ EDEN FAKTÖRLER

- Taşınmazın hissesinin tam olması,
- Taşınmazın yaşı,
- Taşınmazın banka binası olarak planlanmış ve kullanılıyor olması
- Alternatif kullanımlara uygun olması
- Taşınmazın Bursa İl merkezinde, Ticari potansiyelin yüksek olduğu Ünlü Cadde ve İnönü Caddesine cepheli olması
- Yakın çevrenin yapılaşma durumu (Ticari potansiyeli yüksek işyerleri, Banka Binaları ve Kamu binaları),
- Belediyenin sağladığı altyapı olanaklarından faydalanabilecek yer ve konumda bulunması,
- Ulaşım imkanlarının kolay ve alternatifli (tren, otobüs,v.b) olması,
- Satış kabiliyeti, gibi hususlar taşınmazın değerini müspet ve menfi yönde etkileyen faktörler olarak tespit edilmiştir.

4.4-GAYRİMENKULÜN YAPISAL İNŞAAT ÖZELLİKLERİ

Değerlemeye konu taşınmazın bulunduğu 4306 ada 1 parsel 306,55 m² arsa yüzölçümüne sahiptir. Parsel üzerinde 2 Bodrum + Zemin + 4 normal kat + çatı katlı yapı, betonarme karkas tarzda ve bitişik nizamda inşa edilmiştir. Değerlemeye konu taşınmaz cins tashihli olup parsel üzerinde kat irtifakı tesis edilmemiştir. Değerlemeye konu taşınmaz Halkbankası Bursa Şubesi ve Halkbankası Bursa Bölge Koordinatörlüğü tarafından kullanılmaktadır.

Yerinde yapılan tespitlere göre yapıların mahal özellikleri :

Onaylı kat planı çizelgesi Yapı Ruhsatı ve Yapı kullanma izin belgesine göre 2 Bodrum + Zemin + 4 Normal kat + Çatı kattan oluşan yapının ön ve sol yan cepheleri brüt beton kaplı, sağ yan ve arka cephesi ise komşu yapılara bitişiktir. İki girişi bulunan yapının zemin kat seviyesinden Ünlü Cadde üzerinden ve İnönü Caddesi üzerinden girişi yapılmaktadır. Değerlemeye konu taşınmazın kuzey yönünde bulunan Ünlü Caddeye 20 metre batı yönünde bulunan İnönü Caddesine yaklaşık 11 metre cephesi bulunmaktadır.

2. Bodrum kat projesinde ve yerinde yapılan incelemelere göre 306 m² kullanım alanına sahip olup projesine göre; kalorifer dairesi, sığınak, soyunma odaları, ups bölümü, lavabo bölümlerinden oluşmaktadır. Yerinde yapılan incelemelere göre 2. Bodrum kat jenaratör, kazan dairesi ve arşiv dairesi olarak düzenlenmiştir. 2. Bodrum katta zemin kaplamaları seramik kaplı olup duvarlar saten boyalıdır.

1. Bodrum kat projesinde ve yerinde yapılan incelemelere göre 306 m² kullanım alanına sahip olup projesine göre; mutfak, ana kasa, kiralık kasa, ön kasa, para sayma, 2soğuk depo, 2 soyunma odası, 2 duş + wc bölümlerinden oluşmaktadır. Yerinde yapılan incelemelere göre 1. Bodrum kat kasa bölümü ve arşiv dairesi olarak düzenlenmiştir. 1. Bodrum katta zemin kaplamaları seramik kaplı olup duvarlar saten boyalıdır.

Zemin kat projesinde ve yerinde yapılan incelemelere göre 257 m² kullanım alanına sahip olup projesine göre; müdür yardımcı odası, provizyon bölümü, servisler ve müşteri holü bölümlerinden oluşmaktadır. Yerinde yapılan incelemelere göre zemin kat banka servisi ve ofis bölümleri olarak düzenlenmiştir. Zemin katta banka servisi bölümleri zeminler granit kaplama, ofis bölümlerinin zeminleri ise laminant parke kaplı, tüm duvarlar saten boyalıdır.

Birinci Normal kat projesinde ve yerinde yapılan incelemelere göre 330 m² kullanım alanına sahip olup projesine göre; müdür yardımcı odası, bay ve bayan wcler, takas odası servisler ve müşteri holü bölümlerinden oluşmaktadır. Yerinde yapılan incelemelere göre 1. Normal kat banka servis devamı, ofis bölümleri, şube müdürü odası ve wc hacimleri olarak düzenlenmiştir. 1. Normal katta banka servisi bölümleri zeminler granit kaplama, ofis bölümlerinin zeminleri ise laminant parke kaplı, tüm duvarlar saten boyalıdır. Islak hacimlerde zeminler ve duvarlar seramik kaplıdır.

İkinci Normal kat projesinde ve yerinde yapılan incelemelere göre 330 m² kullanım alanına sahip olup projesine göre; müdür yardımcı odası, müdür odası, toplantı salonu, sekreter odası, bay-bayan wcler ve müşteri holü bölümlerinden oluşmaktadır. Yerinde yapılan incelemelere göre 2. Normal kat ofis bölümleri ve wc hacimleri olarak düzenlenmiştir. 2. Normal katta ofis bölümlerinin zeminleri laminant parke kaplı, tüm duvarlar saten boyalıdır. Islak hacimlerde zeminler ve duvarlar seramik kaplıdır.

Üçüncü Normal kat projesinde ve yerinde yapılan incelemelere göre 330 m² kullanım alanına sahip olup projesine göre; muhaberet bölümü, muhasebe servisi, sistem ve iletişim odası, wc bölümleri hacimlerinden oluşmaktadır. Yerinde yapılan incelemelere göre 3. Normal kat operasyon bölümü, ofisler, Bölge Koordinatör odası, wc hacimleri olarak düzenlenmiştir. 3.

Normal katta zeminler laminant parke kaplı, tüm duvarlar saten boyalıdır. Islak hacimlerde zeminler ve duvarlar seramik kaplıdır.

Dördüncü Normal kat projesinde yapılan incelemelere göre 250 m² kullanım alanı ve 50 m² teras alanına sahip olup projesine göre; yemekhane bölümü ve wc bölümleri hacimlerinden oluşmaktadır. Yerinde yapılan incelemelere göre 4. Normal katta teras alanı kullanım alanına dahil edilmiş olup, toplantı odası, kredi değerlendirme ofisleri, mutfak ve wc hacimleri olarak düzenlenmiştir. 4. Normal katta zeminler laminant parke kaplı, tüm duvarlar saten boyalıdır. Islak hacimlerde zeminler ve duvarlar seramik kaplıdır.

Çatı kat projesinde yapılan incelemelere göre 80 m² kullanım alanına sahip olup projesine göre; makine dairesi haciminden oluşmaktadır. Yerinde yapılan incelemelere göre ve ofisleri, mutfak ve wc hacimleri olarak düzenlenmiştir. 4. Normal katta zeminler laminant parke kaplı, tüm duvarlar saten boyalıdır. Islak hacimlerde zeminler ve duvarlar seramik kaplıdır. Projesinde açık teras alanı olarak gözüken kısmın yerinde üstü sundurma yapı ile kapatılmıştır.

Taşınmazın aydınlatma sistemi spot aydınlatma sistemidir. Binada toplam 2 adet asansör bulunmakta olup, asansörler faal vaziyettedir. Binada ayrıca klima sistemi ve yangın alarm sistemi bulunmaktadır. Taşınmazın dış cephesi Isıcamlı alüminyum doğramadır.

4-5.GAYRİMENKULÜN YAPISAL ÖZELLİKLERİNİN DEĞERLEMESİNDE BAZ

ALINAN VERİLER:

Değerleme konusu gayrimenkullerin yapısal özelliklerinin değerlemesinde gayrimenkul mahallinde yapılan inceleme ve tespitler baz olarak alınmıştır.

4.6.GAYRİMENKULÜN TEKNİK ÖZELLİKLERİ

Elektrik	: Şebeke
Su	: Şebeke
Kanalizasyon	: Şebeke
Isıtma Sistemi	: Klima (Bağımsız)
Klima Sistemi	: ---
Asansör	: 2 adet
Yangın Merdiveni	: Var
Kapalı Garaj	: Yok
Kapalı Devre Kamera Sistemi	: Var
Jeneratör	: Var

4-7.TEKNİK ÖZELLİKLERİN DEĞERLEMESİNDE BAZ ALINAN VERİLER

Değerleme konusu gayrimenkulün teknik özelliklerinin değerlemesinde gayrimenkul mahallinde yapılan inceleme ve tespitler baz olarak alınmıştır. Gayrimenkulün teknik donanımının yapının mütemmim cüzü olduğu kabulü ile teknik özellikler, yapısal özellikler ile birlikte değerlendirilmiştir.

4-8.DEĞERLEME İŞLEMİNDE KULLANILAN VARSAYIMLAR VE BUNLARIN KULLANILMA NEDENLERİ.

Ülkemizde kabul görmüş olan üç farklı değerlendirme yöntemi kullanılmaktadır. Bu yöntemler “Piyasa Değeri Yaklaşımı”, “Nakit/gelir akımları yaklaşımı” ve “Maliyet Oluşumları Yaklaşımı” yöntemleridir. Bu yöntemler için yapılan varsayımlar ve nedenleri aşağıda verilmektedir.

4.8.1. Piyasa Değeri Yaklaşımı, Varsayımları ve Nedenleri

Analiz edilen gayrimenkulün türü ile ilgili olarak mevcut bir pazarın varlığı peşinen kabul edilir.

Bu piyasadaki alıcı ve satıcıların gayrimenkul hakkında oldukça iyi düzeyde bilgi sahibi olduğu ve bu nedenle zamanın önemli bir faktör olmadığı kabul edilir.

Gayrimenkulün piyasada makul bir satış fiyatı ile makul bir süre için kaldığı kabul edilir.

Seçilen karşılaştırılabilir örneklerin değerlemeye konu gayrimenkul ile ortak temel özelliklere sahip olduğu kabul edilir.

Seçilen karşılaştırılabilir örneklere ait verilerin, fiyat düzeltmelerinin yapılmasında, günümüz sosyo-ekonomik koşulların geçerli olduğu kabul edilir.

4.8.2.Nakit / Gelir akımları analizi,

Bu yöntemle bir gayrimenkulün değeri, çok fazla geciktirmeksizin aynı arzu edilebilirlikte bir getiri oranı sağlayan, ikamesi mümkün, karşılaştırılabilir bir gelir getiren gayrimenkülü elde etmek için, yapılması gereken etkin yatırımın sonucu temeline dayanmaktadır.

Karşılaştırılabilir örneklerin gelirlerine ve satış fiyatlarına dayanılarak bulunan kira çarpanının değerlendirilmesine konu gayrimenkulün piyasa değerini gösterdiği kabul edilir.

4.8.3.Maliyet oluşumları analizi,

Bu yöntemde, var olan bir yapının günümüz ekonomik koşulları altında yeniden inşa edilme maliyeti gayrimenkulün değerlemesi için baz kabul edilir. Bu anlamda maliyet yaklaşımının ana ilkesi kullanım değeri ile açıklanabilir. Kullanım değeri ise “Hiçbir şahıs ona karşı istek duymasa veya onun değerini bilmese bile malın gerçek bir değeri vardır.” Şeklinde tanımlanmaktadır.

Bu yöntemde gayrimenkulün önemli bir kalan ekonomik ömür beklentisine sahip olduğu kabul

edilir. Bu nedenle gayrimenkul değerinin; fiziki yıpranmadan, fonksiyonel ve ekonomik açıdan demode olmasından dolayı zamanla azalacağı varsayılır. Bir başka deyişle, mevcut bir gayrimenkulün, bina değerinin, hiçbir zaman yeniden inşa etme maliyetinden fazla olamayacağı kabul edilir.

Gayrimenkulün değerinin, arazi ve binalar olmak üzere iki farklı fiziksel olgudan meydana geldiği kabul edilir.

4.9- Raporda Yer Verilmeyen Değerleme Yöntemleri ve Nedenleri

Bu değerlendirme raporunda yeterli sayıda satılık ve kiralık işyeri ve mesken emsal bulunması, arsa emsalinin ise bulunmaması nedeniyle “Maliyet Oluşumları Yöntemi” kullanılmamıştır

4.10- Piyasa Değeri Yaklaşımı

4.10-1- Piyasa Değeri Yaklaşımına Göre Elde Edilen Veriler

Taşınmazın bulunduğu bölgede yapılan araştırmalarda aşağıdaki bilgiler edinilmiştir.

1- Emlak Dünyası Tel: 0 224 225 26 47

Bölgeye hakim emlak danışmanından alınan bilgiye göre, bölgedeki Heykel Meydanına cepheli zemin kat dükkanların m² birim değeri 14.000 – 17.000,-TL arasında değiştiği bilgisi alınmıştır.

2- Emlak Dünyası Tel: 0 224 225 26 47

Konu taşınmazla aynı bölgede Setbaşı Caddesine cepheli köşe konumlu binanın zemin üstü 1. kat konumlu 4+1 250 m² kullanım alanı olan ofis amaçlı taşınmazın 3.500,-TL den aylık kiralık olduğu bilgisi alınmıştır.

3- Mavi Köşe Emlak Tel: 0 532 767 81 17

Bölgeye hakim emlak danışmanından alınan bilgiye göre, bölgedeki Heykel Meydanına cepheli ve taşınmazla benzer konumlu ve cepheli zemin kat dükkanların m² birim değeri 15.000 – 17.000,-TL arasında değiştiği bilgisi alınmıştır.

4- Gökçe Emlak Tel: 0532 717 42 82

Konu taşınmazla aynı bölgede Setbaşı Caddesine cepheli köşe konumlu içerisinde Finans Bank'ın ikamet ettiği yaklaşık 150 m² kullanım alanı olduğu beyan edilen 5-6 m cepheli dükkandan bankanın çıkacağı ve 40.000,-TL kira bedeli istendiği bilgisi alınmıştır. (266,-TL/m²)

5- Gökçe Emlak Tel: 0532 717 42 82

Konu taşınmazla aynı bölgede merkezi konumlu setbaşı caddesine cepheli 150 m² zemin kat 70 m² asma katı olan dükkan 40.000,-TL den kiralık olduğu bilgisi alınmıştır. Pazarlık mevcut (180,-TL/m²)

6- Remex Ulu yetkilisi Gürkan Bey : 0 532 224 67 58

Değerlemeye konu taşınmaza yaklaşık 90 metre mesafede yer alan, eski bir binada ara katta yer alan 45 m² kullanım alanına sahip olduğu beyan edilen 40 m² olduğu düşünülen inşaat kalitesi olarak %30 daha vasat, lokasyon olarak %25 daha vasat konumda olan büronun satış bedeli

78.000,-TL'dir. (Birim m² değeri=1.950-TL)

7- Derya Emlak : 0 532 441 51 26

Değerlemeye konu taşınmaza yaklaşık 200 metre mesafede yer alan İnönü Caddesine cepheli, 170 m² zemin, 80 m² asma kat toplam 250 m² olarak beyan edilen, 150 m² zemin 70 m² asma kat toplam 220 m² olduğu düşünülen İnönü Caddesine cepheli olan dükkan 12.000,-TL bedelle satılıktır. (Birim m² değeri = 54,54-TL)

8- Bursam Emlak : 0 532 441 51 26

Değerlemeye konu taşınmaza 70 metre mesafede bulunan, Atatürk Caddesine cepheli olan, 220 m² taban alanına sahip, bodrum + zemin + 4 normal kattan oluştuğu beyan edilen, 220 m² taban alanına sahip olduğu beyan edilen, 200 m² taban alanlı olduğu düşünülen toplam 1.200 m² kapalı alana sahip binanın kira bedeli 50.000,-TL/ay'dır. (Birim m² değeri = 41,66-TL)

9- Bursam Emlak : 0 532 441 51 26

Değerlemeye konu taşınmazın bulunduğu bölgeye hakim emlakçılardan olan Bursam Emlaktan alınan bilgi göre, kullanım maksadı ve amacına göre konu taşınmazın piyasa değerinin 9.000.000 – 10.000.000,-TL arasında olabileceği bilgisi alınmıştır. Ayrıca emlakçı ile yapılan görüşmelerde bölgede yer alan, içi bakımlı ve konumu iyi durumda olan büroların m² birim değeri 2.000-2.500,-TL arasındadır.

10- Sahibinden : 0 544 433 33 43

Değerlemeye konu taşınmazla aynı bölgede, taşınmaza 50 metre mesafede yer alan, İnönü Caddesine cepheli, 25 m² zemin kat, 25 m² asma kat toplam 50 m² kullanım alanına sahip olduğu beyan edilen dükkanın kira bedeli 5.000,-TL'dir. . (Birim m² değeri = 100,00-TL)

11- Selanikli Emlak : 0 532 612 91 47

Değerlemeye konu taşınmaza yaklaşık 400 metre mesafede Cumhuriyet Caddesine kısmı olarak cepheli, yaya ve araç trafiği konu taşınmazın bulunduğu bölgeye göre %50 daha düşük seviyede olan toplam 6 kattan oluşan ve 400 m² kullanım alanına sahip olduğu beyan edilen bakımlı, dış cephe kaplaması yapılmış binanın satış değeri 1.500.000,-TL'dir. (Birim m² değeri = 3.750,00-TL)

4.10.2- Piyasa Değeri Yaklaşımına Göre Yapılan Kabul ve Hesaplamalar

Taşınmazın konumlandığı bölgede yapılan piyasa ve emsal araştırmaları sonucunda; Taşınmazın yer aldığı bölgede yapılan araştırmalarda bina ortalama satış rakamlarının 4.000.TL/m² – 5.500.TL/m² arasında durumuna göre değiştiği tespit edilmiştir. Bölgede yapılan incelemelerde zemin katta yer alan dükkanların ortalama satış rakamlarının 13.000,-TL/m² - 17.500,-TL/m² arasında, ofislerin ise 2.250,-TL/m² - 2.600,-TL/m² arasında olduğu bilgisine ulaşılmıştır. Ancak taşınmazın hem Ünlü Cadde'ye hem de İnönü Caddesine cepheli olması sebebiyle konum olarak tüm emsallerden daha iyi konumdadır. Değerlemeye konu taşınmazın cins tashihli olması ve bölgede yapılan analizler sonucunda taşınmazın zemin

katının işyeri, diğer katlarının ise dükkan devamı olarak kullanılmasının en etkin ve verimli kullanım biçimi olduğu tespit edilmiştir. Buna istinaden değerlendirme esnasında normal katlar ofis olarak değerlendirilmemiş olup, zemin katta yer alan işyerinin devamları olarak ele alınmıştır. Değerleme esnasında teşhir gözü dikkate alınarak normal katlara zemin kata göre %75 oranında iskonto oranı uygulanmıştır. Bölgede yapılan araştırmalar sonucu taşınmazın bodrum katları maliyet esasına göre hiçbir teşhir özelliklerinin olmaması sebebiyle 600,-TL/m² birim değer, zemin kata 17.500,-TL/m² birim değer, normal katlara 4.750,-TL/m², çatı katına ise mevcut yıpranma payı ve işyeri devamı olma olasılığının düşük olasılıkta olması sebebiyle 1.350,-TL/m² birim değer takdir edilmiştir. Değerlemeye konu taşınmaza toplam olarak 4963.-TL/m² birim değer takdir edilmiştir. Katlar Bazında Hesaplanan toplam değer aşağıdaki tabloda sunulmuştur.

KAT	ALAN	M ² BİRİM DEĞERİ	TOPLAM DEĞER
2.BODRUM KAT	306	600.00 TL	183,600.00 TL
1.BODRUM KAT	306	600.00 TL	183,600.00 TL
ZEMİN KAT	257	17,500.00 TL	4,497,500.00 TL
1.NORMAL KAT	330	4,750.00 TL	1,567,500.00 TL
2.NORMAL KAT	330	4,750.00 TL	1,567,500.00 TL
3.NORMAL KAT	330	4,750.00 TL	1,567,500.00 TL
4.NORMAL KAT	250	4,750.00 TL	1,187,500.00 TL
ÇATI KAT	80	1,350.00 TL	108,000.00 TL
TOPLAM	2.189		10,862,700.00 TL ~10.865.000

4306 ADA 1 PARSEL HALK BANK BURSA ŞUBESİ HİZMET BİNASI EMSALE KARŞILAŞTIRMA YÖNTEMİNE GÖRE DEĞERİ		
ALAN/M ²	DEĞER.TL/M ²	DEĞER.TL
2189	4963	~10.865.000

Emsal karşılaştırma yöntemi çerçevesinde taşınmazların toplam değeri **10.865.000.TL** olarak hesaplanmıştır.

4.11- Nakit / Gelir Akımları Yaklaşımı

4.11.1- Nakit / Gelir akımları analizi Yaklaşımına Göre Elde Edilen Veriler

Emsal karşılaştırma yöntemi çerçevesinde tespit edilen değerlerin test edilmesine yönelik olarak “gelir yöntemi” kullanılmıştır. Söz konusu taşınmazın konu olabileceği kira bedeli bölge için belirlenen kapitalizasyon oranıyla kapitalize edilmesi suretiyle nihai değerler hesaplanmaya çalışılmıştır. Rapor’un Emsaller başlığı altında detayları verilen emsaller doğrultusunda; Bölgede

zemin kat dükkan kiralama bedellerinin 110-135.TL/m2 komple bina kiralamaların ise 45.TL/m2 aralığında olduğu tespit edilmiştir.Söz konusu taşınmaz banka hizmet binası olarak düzenlenmiş olup başka iş kollarına elverişli olmayacağı ve emsal taşınmazlara göre konum olarak dezavantajlı olduğu göz önünde bulundurularak değerlendirme konusu taşınmazın toplam kira bedeli 29-TL/m²/ay olarak takdir edilmiş olup, bu kira bedeli esas alınarak gelir yöntemi çerçevesinde yapılan hesaplamalar aşağıda tablo düzeninde sunulmuştur.

4.11.2- Nakit / Gelir akımları analizi Yaklaşımına Göre Yapılan Kabul ve Hesaplamalar

Bu yöntemde yapılan kabuller;

- Karşılaştırmalarda esas alınan veriler; yapılan piyasa araştırmalarında edinilen şifahi bilgilere dayanmaktadır.
- Piyasa araştırması neticesinde elde edilen verilere ait kira bedelleri piyasa koşullarına göre makul seviyededir.
- Yukarıda belirtilen kiralamaya konu taşınmaz örnekleri ile değerlendirme konusu taşınmazların aynı bölgede yer aldığı, benzer ticari kullanıma müsait, benzer imar durumuna ve gelişme trendine sahip oldukları kabul edilmiştir

ALAN	M ² BİRİM DEĞERİ	Aylık Kira Bedeli/TL	Yıllık Kira Bedeli/TL
2189	29 TL	63.481 TL ~64000 TL	768.000

GELİR YÖNTEMİ İLE DEĞER TESPİTİ	
KİRALAMAYA KONU ALAN/M2	2.189,-TL
AYLIK KİRA BEDELİ, TL TOPLAM AYLIK KİRA BEDEL	64000,-TL
YILLIK KİRA BEDELİ,	768.000,-TL
KAPİTİLİZASYON	0,065
TAŞINMAZIN DEĞERİ, TL	11.815.384,-TL

Nakit/Gelir Akımları yöntemi çerçevesinde taşınmazların toplam değeri yaklaşık ~**11.815.000.TL** olarak hesaplanmıştır

4.12- Maliyet Oluşumları Yaklaşımı

Değerleme konusu taşınmaz ile ilgili yeterli sayıda satılık ve kiralık emsallerinin bulunması, arsa emsallerinin ise bulunmaması nedeniyle "Maliyet Oluşumları Yaklaşımı" kullanılamamıştır.

4.13- Gayrimenkul ve Buna Bağlı Hakların Hukuki Durumunun Analizi

Değerleme konusu gayrimenkulün tamamının mülkiyeti "Halk Gayrimenkul Yatırım Ortaklığı A.Ş."ne aittir. Taşınmazlar, T.Halk Bankası tarafından "T.Halk Bankası Bursa Şubesi ve Bursa Bölge Koordinatörlüğü "olarak kullanılıyor olduğu ve yasal evraklarının tam olduğu tespit edilmiştir.

4.14- En Yüksek ve En İyi Kullanım Değeri Analizi

Gayrimenkulün bulunduğu bölge, bölge içerisindeki konumu, çevrenin teşekkül tarzı, dahili planlaması , parselin ticari imarlı olması vb. dikkate alındığında Zemin katın işyeri amaçlı, normal

katların zemin kattaki işyerinin devamı tarzında kullanılmalarının en iyi kullanım şeklinin olacağı görüş ve kanaatindeyiz.

4.15- Müsterek Veya Bölünmüş Kısımların Değerleme Analizi

Değerleme konusu gayrimenkul tapu kayıtlarında “ Yedi Katlı Betonarme Banka Binası” olarak kayıtlıdır. Taşınmaz tapu kütüğünde bağımsız bölüm içermemekte olup, Osmangazi Belediyesinde yapılan incelemede banka binası olarak verilen yapı ruhsatı, yapı kullanma izin belgesi ve kat planı çizelgesi bulunmaktadır. Mahallinde yapılan incelemelerde çeşitli iç hacimlendirmelerin yapıldığı, 4. Normal katta 58 m² teras alanı kullanım alanına dahil edilmiştir.

BÖLÜM 5:

ANALİZ SONUÇLARININ DEĞERLENDİRİLMESİ VE DEĞER TESPİTİ:

Yapılan incelemeler ve araştırmalar neticesinde değerlendirme konusu gayrimenkuller için “Piyasa Değeri Yaklaşımı”, “Nakit/gelir akımları yaklaşımı” yöntemleri ile nihai sonuca ulaşılmıştır.

Söz konusu taşınmazın değeri; Emsal Karşılaştırma Yöntemi ile 10.865.000,-TL, Gelir Yöntemi ile ise 11.815.000,-TL olarak hesaplanmıştır. Her iki yöntemle tespit edilen değerlerin birbiriyle uyumluluğu dikkate alınarak **10.865.000,-TL** değerinin mevcut değer olarak alınmasının uygun olduğu kanaatine varılmıştır.

5.1-DEĞERLEMEDE KULLANILAN YÖNTEMLERİN ANALİZİ VE DEĞER TESPİTİ

Bursa İli, Osmangazi İlçesi, Kayhan Mahallesi, 4306 Ada, 1 Parselde kayıtlı “ Yedi Katlı Betonarme Banka Binası” vasıflı gayrimenkulün değerlemesinde; İlgili tapu ve kadastro müdürlükleri ile belediye gibi kurumların yetkililerinden elde edilen bilgi ve belgelerden istifade edilmiştir.

Ayrıca bölgeyi iyi bilen emlakçılar ile yapılan görüşmelerden edinilen bilgiler ışığında bugüne kadar yapmış olduğumuz değerlendirme çalışmalarımızdan edinilmiş bilgi ve tecrübelerden de istifade edilmiştir

Parsel üzerinde yer alan ve halihazırda komple satılık ve kiralık bina, dükkan ve işyeri olarak kullanılan alanların güncel getirileri farklı değerlendirme yöntemleri içerisinde değerlendirilmiştir.

5.2- ASGARİ BİLGİLERDEN RAPORDA YER VERİLMEYENLER VE NEDENLERİ

Raporda asgari bilgilerin tamamına yer verilmiştir.

5.3-GAYRİMENKUL İLE İLGİLİ YASAL İZİN VE GEREKLİLİKLER HAKKINDA GÖRÜŞ

Değerleme Konusu gayrimenkul tadilata uğrayarak Banka Binası şeklinde planlanmıştır. Ekspertizi yapılan banka binasının Osmangazi Belediyesi İmar Müdürlüğü Arşivinde yapılan incelemelerde onaylı tadilat projesi ve yapı kullanma izin belgesi bulunmakta olup kat mülkiyeti tesisi yapılmıştır. Dolayısıyla onaylı mimari projesi, imar durum belgesi ve yapı ruhsatı belgelerindeki durumu dikkate alınarak yasal çerçevede değerlendirme yapılmıştır.

5.4-DEĞERLEME KONUSU GAYRİMENKULÜN GYO PORTFÖYÜNE ALINMASINDA SERMAYE PİYASASI MEVZUATI ÇERÇEVESİNDE BİR ENGELİN BULUNUP BULUNMADIĞI HAKKINDA GÖRÜŞ

28 Mayıs 2013/ 28660 tarih ve sayılı Resmi Gazete’de yayımlanan GAYRİMENKUL YATIRIM ORTAKLIKLARINA İLİŞKİN ESASLAR TEBLİĞİNDE DEĞİŞİKLİK YAPILMASINA DAİR TEBLİĞ (SERİ: VI, NO: 26) ‘in 9. Maddesinin 1 fıkrası “ Portföylerine ancak üzerinde ipotek bulunmayan veya gayrimenkulün değerini doğrudan ve önemli ölçüde etkileyecek nitelikte herhangi bir takyidat şerhi olmayan bina, arsa, arazi ve buna benzer nitelikteki gayrimenkuller ile gayrimenkul üzerindeki hakları dahil edebilirler.” şeklindedir. Dolayısıyla değerlemeye konu taşınmaz üzerinde ipoteklerin olmaması nedeniyle GYO portföyünde bina olarak bulunmasında yasal bir engel taşımamaktadır

5.5-KDV ORANI

Gayrimenkulün değeri KDV hariç peşin satış bedeli ve aylık kira bedeli olarak belirtilmiştir.“İktisadi işletmelere dahil olmayan gayrimenkullerin satışı katma değer vergisinden istisnadır. Ancak iktisadi işletmelerin aktifinde kayıtlı bulunan gayrimenkullerin satışı katma değer vergisine tabidir” (3065 Sayılı Katma Değer Vergisi Kanunu) hükmü gereğince, değerlendirme konusu taşınmazın maliki Halk Gayrimenkul Yatırım Ortaklığı Anonim Şirketi olduğundan, satışı halinde KDV’ye tabidir.

BÖLÜM6.

ANALİZ SONUÇLARININ DEĞERLENDİRİLMESİ

6.1.SORUMLU DEĞERLEME UZMANININ SONUÇ CÜMLESİ

Değerleme uzmanlarının konu ile ilgili yaptıkları analiz ve ulaştıkları sonuçlara katılıyorum.

6.2. NİHAİ DEĞERLENDİRME VE SONUÇ :

Değerleme konusu gayrimenkulün değer tespitinde; gayrimenkul mahallinde ve bulunduğu bölge genelinde yaptığımız inceleme ve araştırmalar ile resmi kurum ve kuruluşlardan edindiğimiz belge ve bilgilerin ışığı altında oluşan kanaatler, şehrin ve bölgenin gelişme trendi, gayrimenkulün imar durumu, arsasının alanı, geometrik şekli, topoğrafik durumu, bulunduğu muhitin şeref ve ehemmiyeti, ana cadde ve çarşı pazar

ile olan irtibatı, inşa tarzları, inşası sırasında kullanılmış olan malzeme ve işçiliklerin cins ve kaliteleri, dahili taksimat ve kullanılabilirlik durumları, konfor dereceleri, yüzölçümleri, çevredeki diğer gayrimenkullerin halihazır değerleri, bulunduğu muhite göre alıcı bulup bulamayacağı, bulursa bile nispet derecesi gibi kıymet yükseltici ve kıymet düşürücü müspet menfi tüm faktörler göz önünde bulundurularak; gayrimenkul değerlendirmesinde kabul görmüş olan ‘‘Piyasa Değeri Yaklaşımı’’ ve ‘‘Nakit Gelir Akımları Analizi Yöntemleri’’ metodları kullanılarak gayrimenkulün değeri hesaplanmıştır.

Tüm bu inceleme, tetkik ve araştırmalarımız neticesinde edindiğimiz bilgiler ile ulaştığımız

kanaatler ve yapılan kabuller doğrultusunda;

Halk Gayrimenkul Yatırım Ortaklığı Anonim Şirketi'ne ait, tapu kütüğünde Bursa İli, Osmangazi İlçesi, Kayhan Mahallesi, 4306 Ada, 1 Parsel üzerinde yer alan “ Yedi Katlı Betonarme Banka Binası” vasıflı taşınmaza;

SATIŞ DEĞERİ TAKDİRİ

4306 ADA 1 PARSEL HALK BANK BURSA ŞUBESİ HİZMET BİNASI			
EMSAL KARŞILAŞTIRMA YÖNTEMİNE GÖRE DEĞERİ			
ALAN/M2	DEĞER, TL/M2	KDV HARİÇ DEĞER, TL	KDV DAHİL DEĞER, TL
2189	4963	~10.865.000	12.820.000

Değerleme konusu taşınmazın KDV Hariç toplam değeri; **10.865.000.-TL** (ONMİLYONSEKİZYÜZALTMİŞBEŞBİN.-Türk Lirası) olarak satış değeri olarak takdir edilmiştir.

***09.12.2014 Tarihli TCMB \$ Döviz Kuru: 2,24.-TL**

KİRA DEĞERİ TAKDİRİ

4306 ADA 1 PARSEL HALKBANK BURSA ŞUBESİ HİZMET BİNASI KİRA DEĞERİ TAKDİRİ			
ALAN/M2	Birim Kira Değeri ,TL/M2	Aylık Kira Değeri, TL	Yıllık Kira Değeri Takdiri, TL
2189	29	63.481 ~64.000	768.000 TL

Değerleme konusu taşınmazların toplam yıllık kira değeri; **768.000.-TL Yedi Yüz Altmışsekiz Bin Türk Lirası/Yıl)** olarak kira değeri takdir edilmiştir.

* Sigorta bedeli olarak 2014 yılına ait Bayındırlık ve İskan Bakanlığının belirlemiş olduğu 4B yapı sınıfına ait inşai bedel olarak 2.189 m2 x 800 TL/m2: 1.751.200.-TL alınmıştır.

Durum ve kanaatimizi ifade eden ekspertiz raporunu bilgilerinize arz ederiz.

Ali Rıza TOPSAKAL
Değerleme Uzmanı



Doğan ÖZYADIN
Sorumlu Değerleme Uzmanı

Doğan ÖZAYDIN
Sorumlu Değerleme Uzmanı
SPY Lisans No: 4041467

EKLER

- Onaylı Tapu Kayıt Örneği,
- Mimari Proje (Kat Planları),
- Yapı ruhsatı Belgeleri,
- İmar durumu,
- Fotoğraflar,
- Lisans Belgeleri ve Özgeçmişler

EK : Değerleme Konusu Gayrimenkul İle İlgili Şirketimizce Yapılmış Değerleme Çalışmaları Hakkında Bilgi

Değerleme konusu Bursa İli, Osmangazi İlçesi, Kayhan Mahallesi, 4306 Ada, 1 numaralı Parselde yer alan taşınmazın son 3 yıl içerisinde şirketimiz tarafından yapılmış değerlendirme çalışması bulunmaktadır.

RESİMLER

ANA GAYRİMENKULÜN DIŞ CEPHE FOTOĞRAFLARI













YAPI KULLANIM İZİN BELGESİ

YAPI KULLANMA İZİN BELGESİ																									
1. Belgeyi veren kurum (İli, İlçesi) BURSA OSMANGAZİ BELEDİYESİ			Kod	2. Belgenin tarihi 11.09.1996	3. Belgenin numarası 3-36	4. Belgenin veriliş maksadı Yeni Yapı	Kod																		
İmar Müdürlüğü			5. Mahalle, cadde/sokak, bina no Sarıabdullah																						
6. Parça 27.P.L.B.	7. Ada no 1390	8. Parsel no 50	9. İmar durumu tarihi 17.03.1993	10. İmar durumu numarası 605																					
11. Tapu tescil belgesi verecek kurum BURSA OSMANGAZİ			12. Tapu tescil belgesi tarihi 17.03.1993	14. Isınma türü Kaloriferli	Kod	15. Esas yapı ruhsatının tarihi ve numarası 19.03.1993	17. Varsa ek ruhsatname nin tarihi ve numarası																		
TAPU SİCİL MÜDÜRLÜĞÜ			13. Tapu tescil belgesi no 1840-306	14. Isınma türü Sıvı	Kod	15. Yaka türü 82-45																			
YAPI SAHİBİNİN					YAPI MÜTEAHHİDİNİN																				
18. Adı soyadı/unvanı Türkiye Halk Bankası			Kod	22. Adı soyadı/unvanı		Kod	23. Kurum sicil numarası																		
19. Bağılı olduğu vergi Dairesi			20. Vergi Dairesi sicil numarası		24. Bağılı olduğu vergi dairesi		25. Vergi dairesi sicil numarası																		
21. Adresi Türkiye Halk Bankası Merkez Şubesi			26. Adresi																						
27. Yapının her bir ünitesinin kullanma amacı Banka	28. Kod	28. Ünite sayısı 1	29. Kod	29. Yüzölçümü (m ²) 2189	30. Kod	30. Yal seviyesi (38/15)	31. Kod	31. Yal seviyesi üstünde kat sayısı 5	32. Kod	32. Toplam kat sayısı 7	33. Kod	33. Köprün yüksekliği	34. Kod	34. 1m ² sinin maliyeti 12.50	35. Kod	35. 1m ² sinin maliyeti 1.099.800. TL	36. Kod	36. Yapının grubu							
Toplam		1	2189																						
37. İnşaatın toplam maliyet kıymeti (arsa hariç) 2.407.462.200.-				38. Ait olduğu yıl 1993	39. Yapının arsa değeri 244.800.000.-		40. Toplam maliyet (arsa dahil) 2.652.262.200.																		
41. İskeletin cinsi Betonarme			42. İskeletin dolgu maddesi Tuğla			Kod	43. Yığma yapının cinsi			Kod															
44. Yapı ile ilgili özellikler										Yapının sıyım katsayısı (K) 1.09															
<input checked="" type="checkbox"/> Elektrik										<input type="checkbox"/> Hava gazı															
<input type="checkbox"/> Doğal gaz										<input checked="" type="checkbox"/> Kalorifer															
<input checked="" type="checkbox"/> Şehir suyu										<input checked="" type="checkbox"/> Sıcak su															
<input checked="" type="checkbox"/> Kanalizasyon										<input type="checkbox"/> Foseptik															
<input type="checkbox"/> Asansör																									
45. Yapı kullanma izin belgesi verilen bölümler ile ilgili açıklama -Tamamı İçin Verilmiştir.-																									
46. Konutta ilgili özellikler										47. Dairelerin özellikleri															
Konutun Oda sayıları							Toplam			Daire sayısı			Mutfak				Banyo			Hep (WC)			Parke		
1 2 3 4 5 6 7										olan															
Daire sayısı							olmayan			Toplam															
Bir dairenin yüzölçümü																									
Yukarıda tarih ve numarası yazılı Yapı Ruhsatı ile yapılan ve özellikleri belirtilen yapının Ruhsat ve eklerine uygun olduğu ve kullanılması fen bakımından mahzur görülmediğinden, 394 sayılı İmar Konununun 30'uncu maddesi gereğince "YAPI KULLANMA İZİN BELGESİ" verilmiştir.																									
BİNA MAHALLİNİ TETKİK EDEN TEKNİK GÖREVLİLER																									
48. Adı soyadı, unvanı, imzası, tarih İnş. Müh. Sezal ÖZKUTANOĞLU num 29.12.1995 gün										49. Adı soyadı, unvanı, imzası, tarih İNŞE SENCAN															
ve 10481 No'lu Raporuna İstinaden verilmiştir.										Dipnot: 1709/01/1995 No: 16999															
BELGENİN ONAY BÖLÜMÜ																									
51. Tetkik eden yetkilinin adı, soyadı, unvanı, imzası AYFER GÜROL İnşaat Mühendisi Oda No: 22248										52. Onaylayanın adı, soyadı, unvanı, imzası, tarih, mührü, tođh															
(Bu nüsha Belediyede kalacaktır.)																									

VAZİYET PLANI

PROJE MÜELLİFİ	ADI SOYADI	ÜNVAN	DİPLOMA NO	ODASICIL NO	BELEDİYE NO	SORUMLULUK			
MİMARİ	TUBA VAROL	MİMAR	5515	11225					
STATİK	ZEYNEP SÜÜR	İNŞ. MUH.	2486	35805					
miman			statik						
bağlı olduğu vergi dairesi					OSMANGAZI				
vergi no					266 9910014				
VAZİYET PLANI 0:1/500									
YAPININ		SAHİSİ	TÜRKİYE HALK BANKASI		BAĞLI BULUNDUĞU VERGİ DAİRESİ				
KULLANMA AMACI		MERKEZ ŞUBE MD.							
ARSANIN									
BELEDİYE	İLÇE	MAHALLE	SOKAK	KAPI NO	ADA	PAFTA	PARSEL	İMAR MUHÜRÜ TARİHİ	MÜHÜR NO
Osmangazi	Osmangazi				1390	6	50		
BELGE UYGULANMASI ESASINA GÖRE YAPININ									
MİM. HİZMET SINIFI	STATİK HİZMET SINIFI	MALİYET GRUBU	KAT ADEDİ	ALAN m ²	İNŞAAT SÜRESİ	TAŞIYICI SİSTEM	EN BÜYÜK AÇIKLIK	EN BÜYÜK KAT YÜK	HAREKET YÜK KG/m
3	2	3	7	-	18 AY	B.A.K	590	390	500
OLÇEK		mimari		1/50					
		statik		1/20 1/50					

17 Mart 1993

M. ÖZ
Mimar
Oda Sic. No: 16832
Dip. No, Yılı: 1173-1988

A. GÜRÖL
İnşaat Mühendisi
Oda Sic. No: 23848

2. BODRUM KAT PLANI

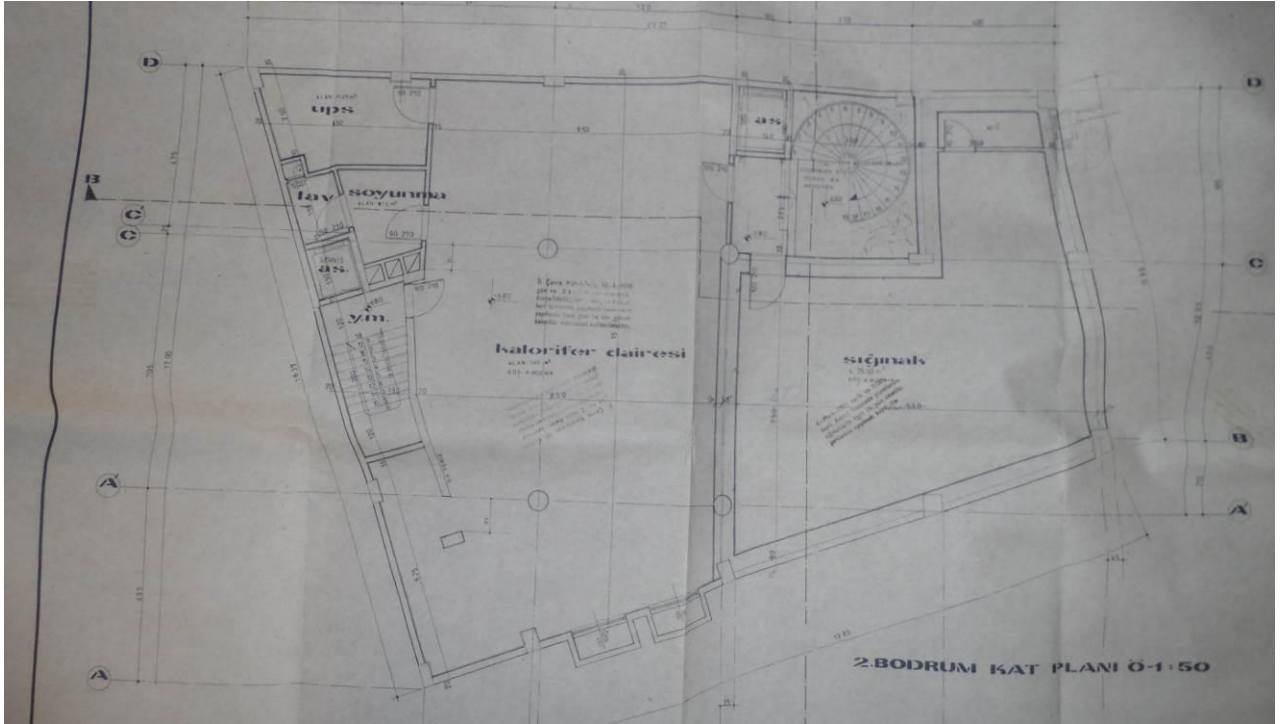

1. BODRUM KAT PLANI

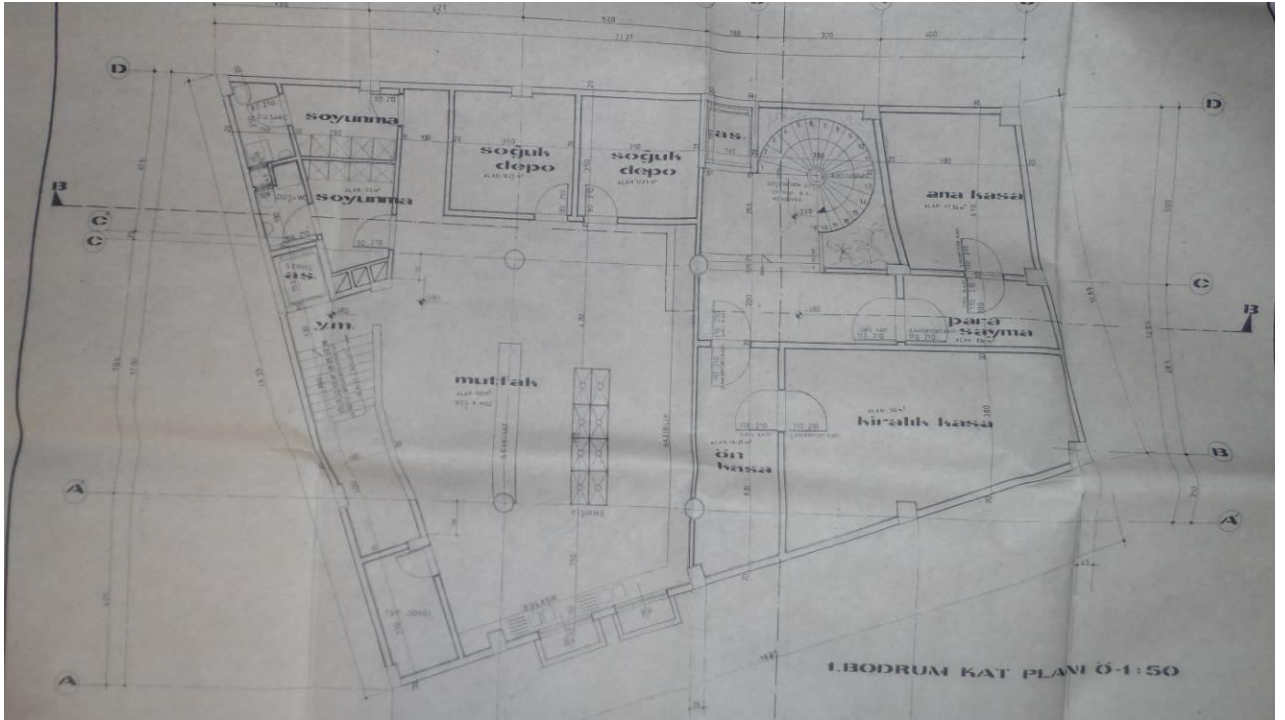

ZEMİN KAT PLANI

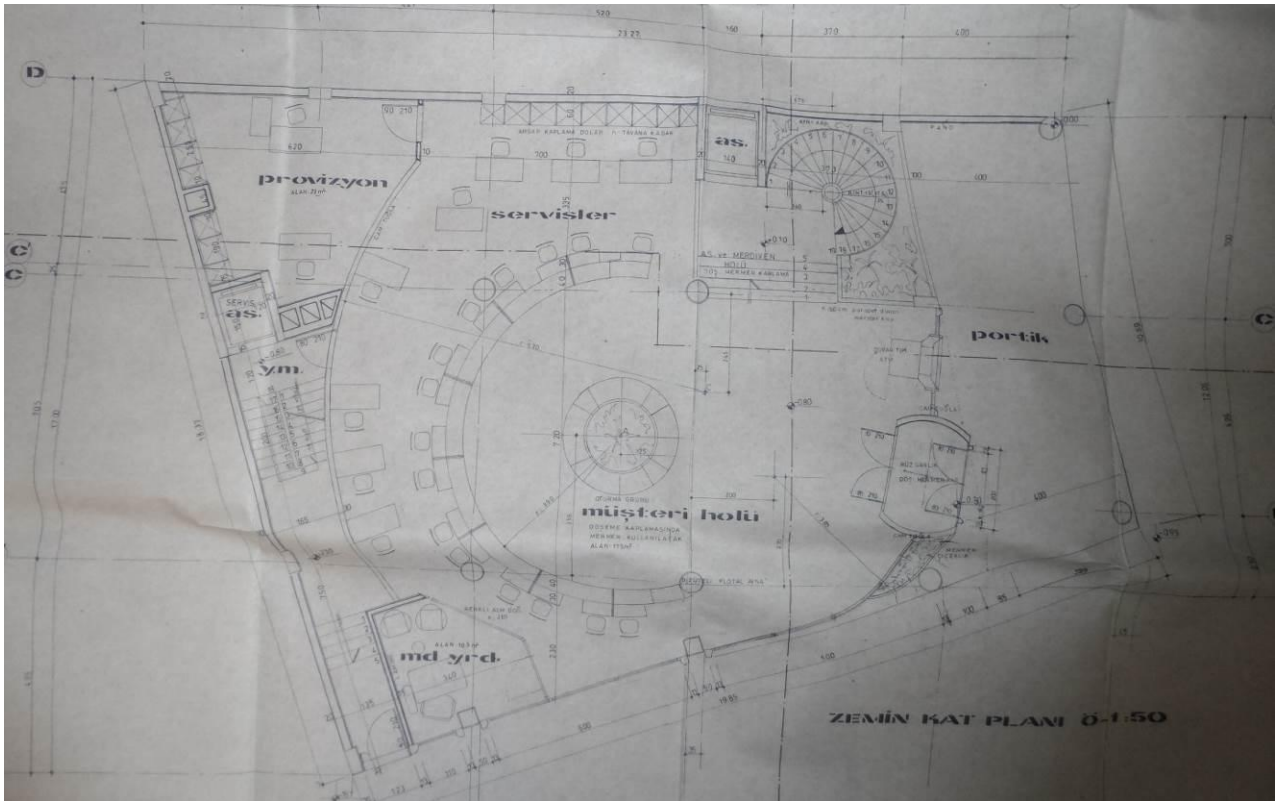

1.NORMAL KAT PLANI

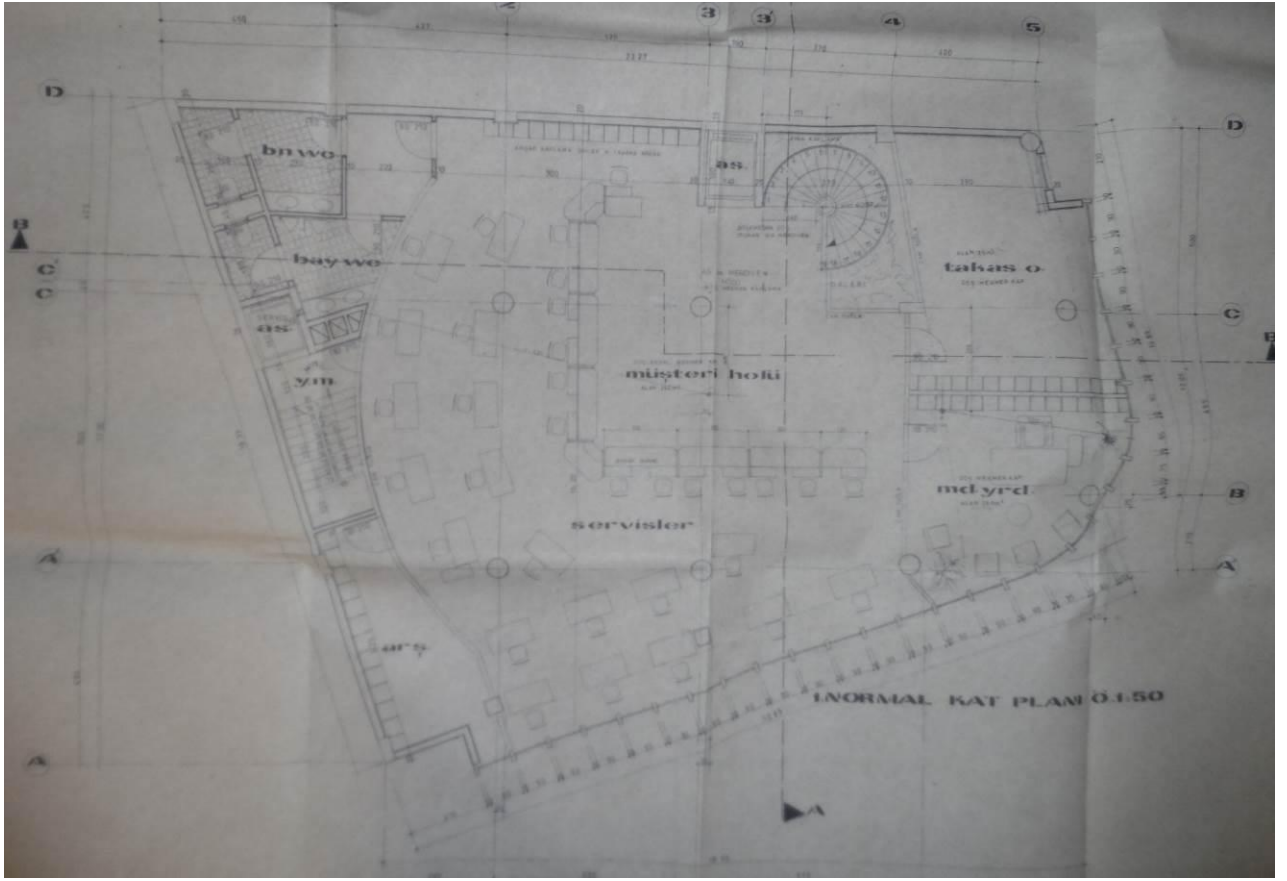

2.NORMAL KAT PLANI

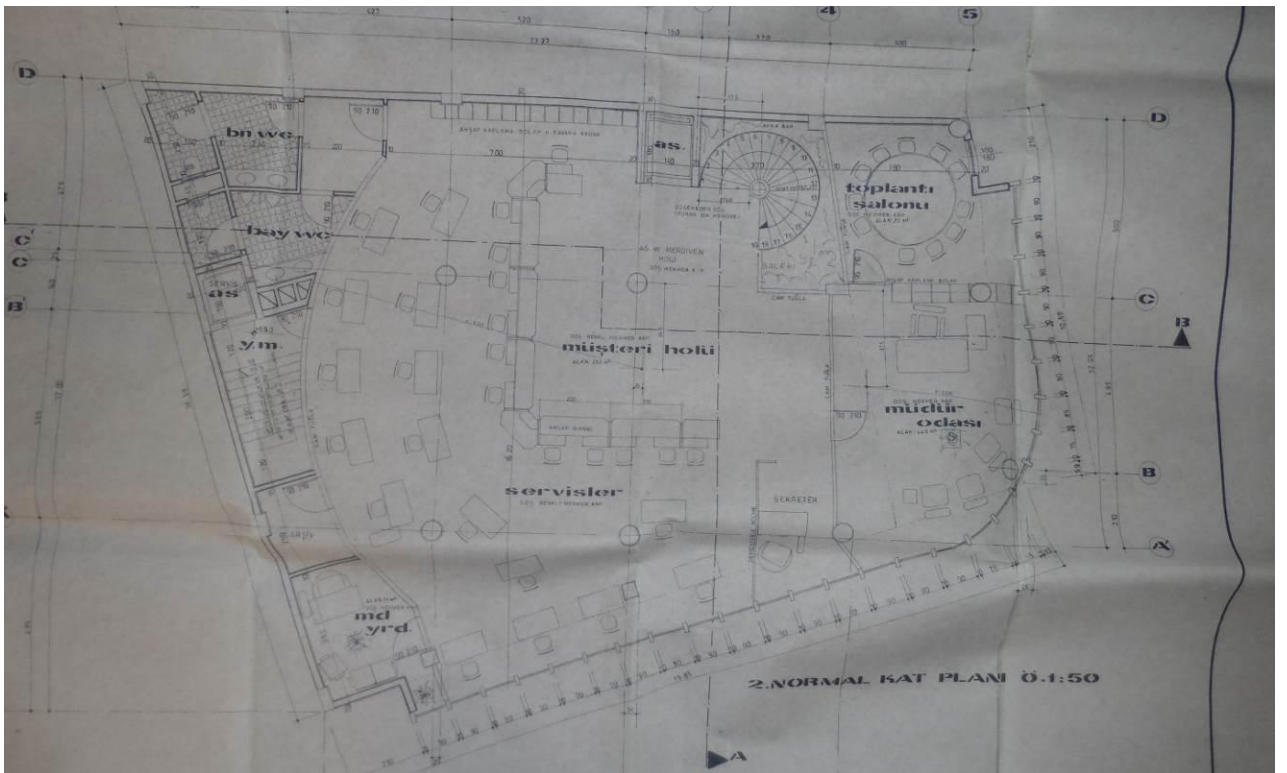

3.NORMAL KAT

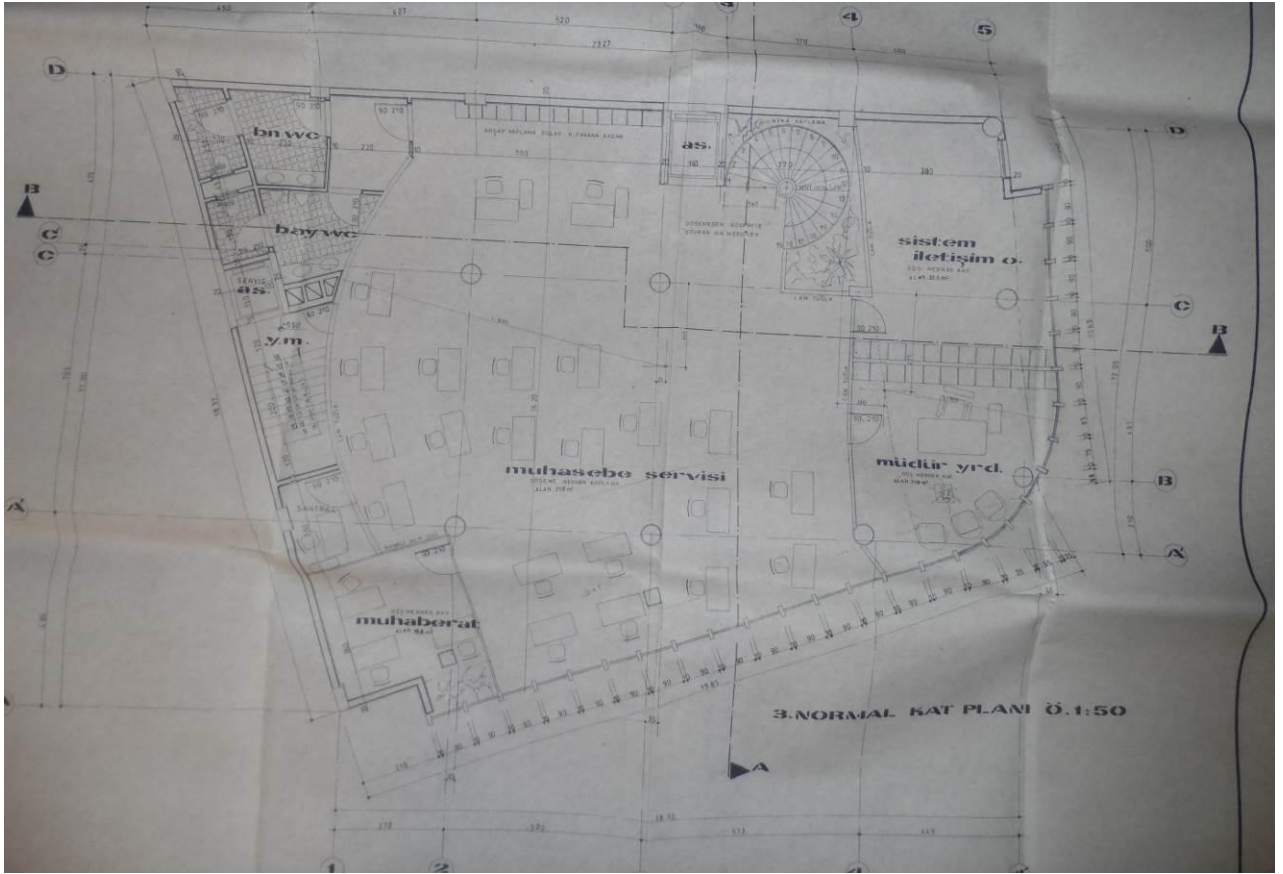

4.NORMAL KAT PLANI

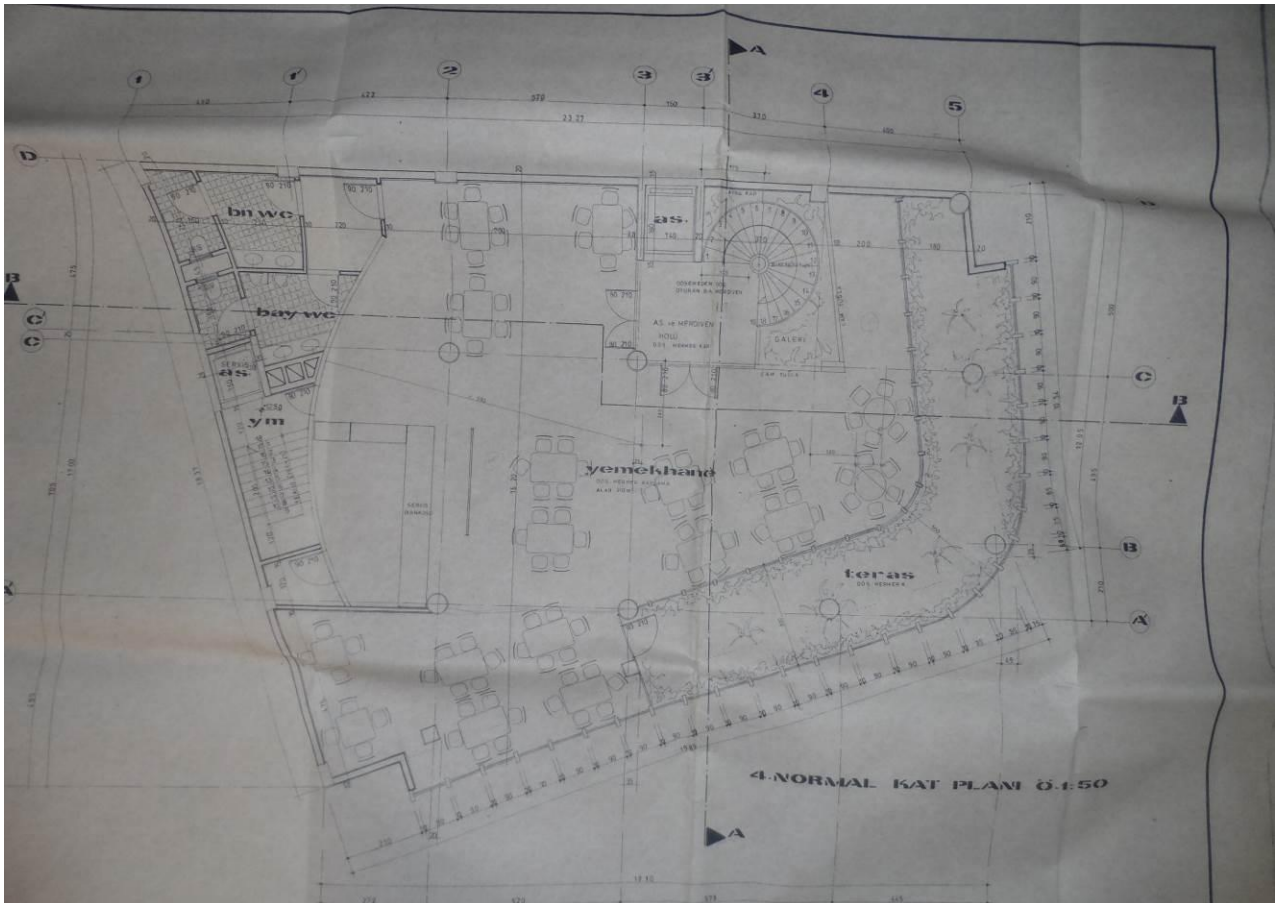

ÇATI KATI PLANI

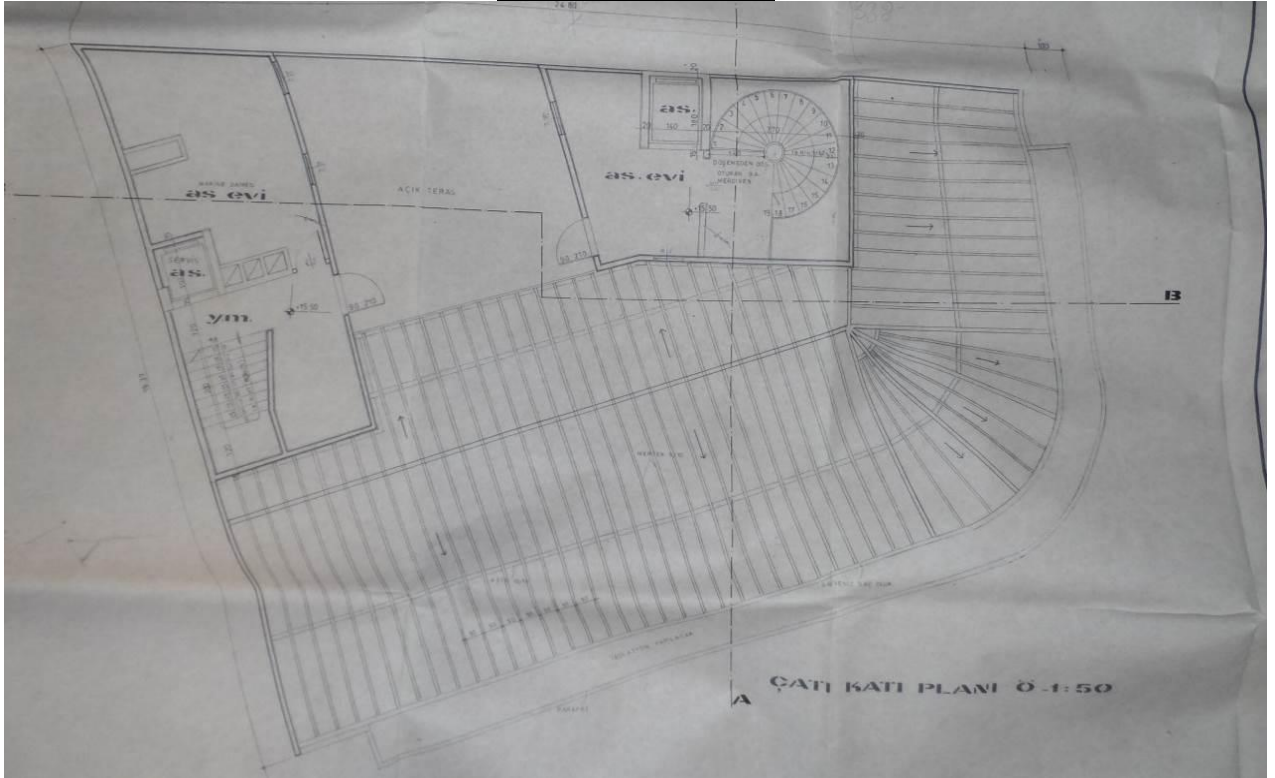

KESİTLER

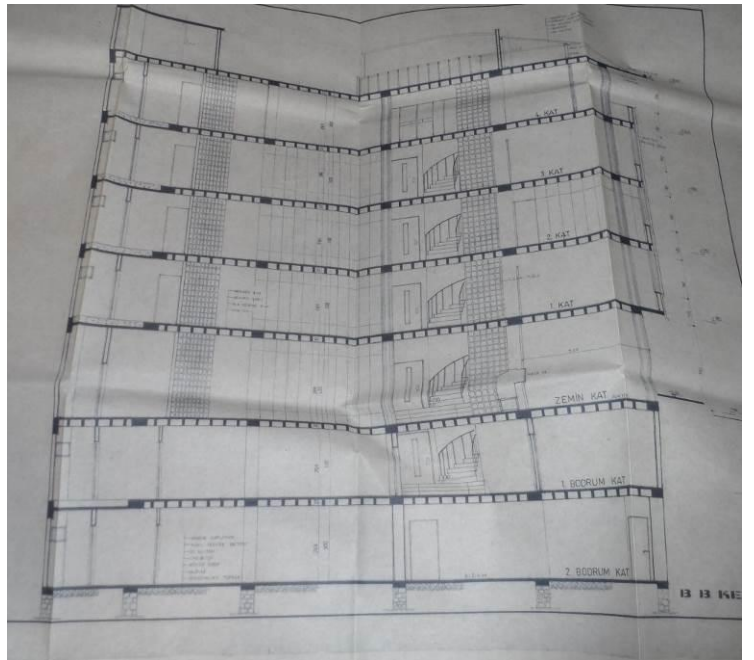
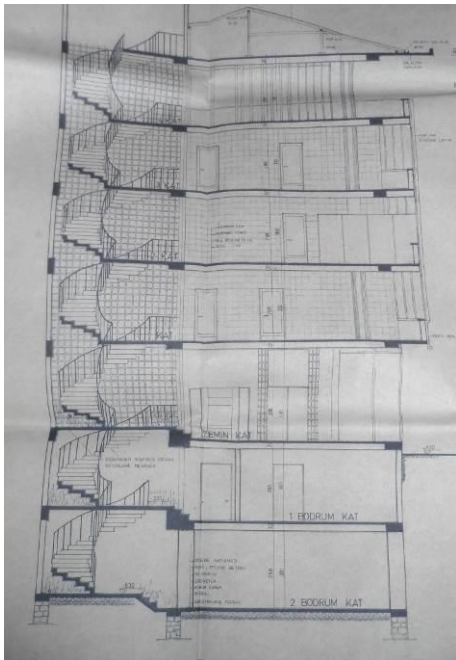

ÖN GÖRÜNÜŞLER

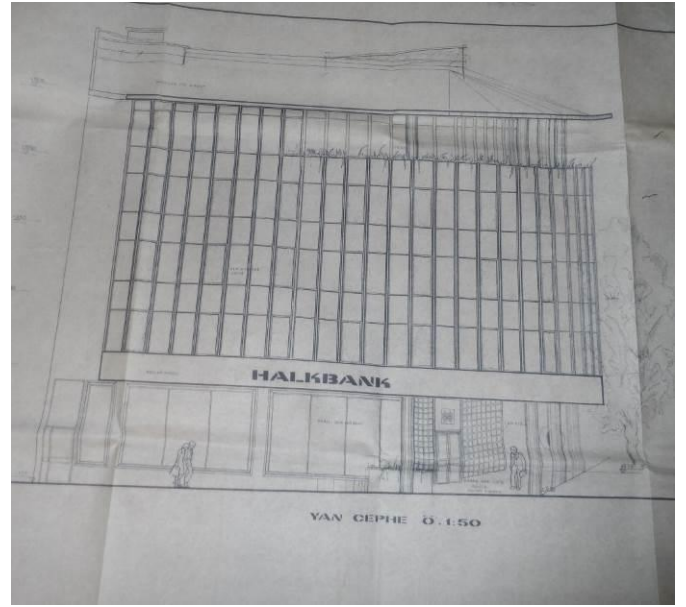
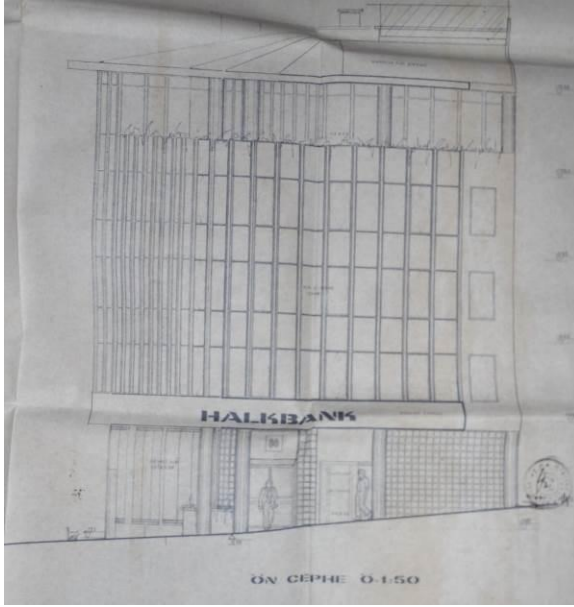

İMAR DURUMU

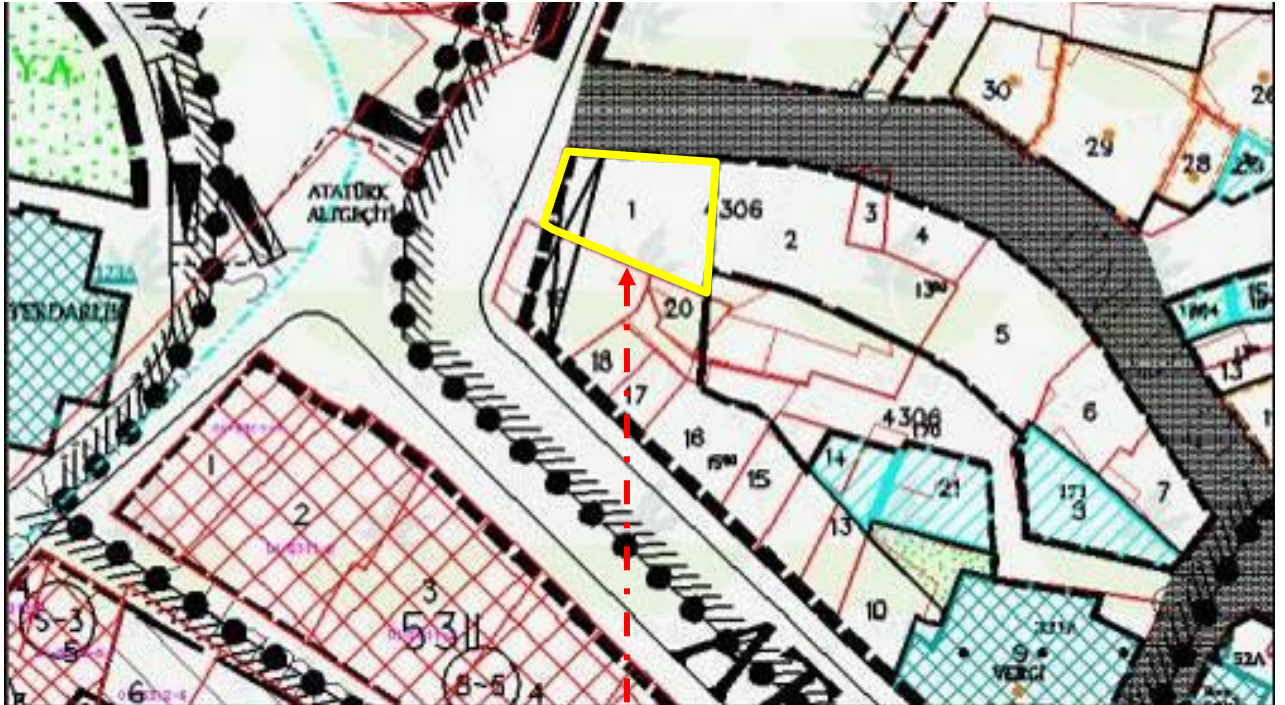

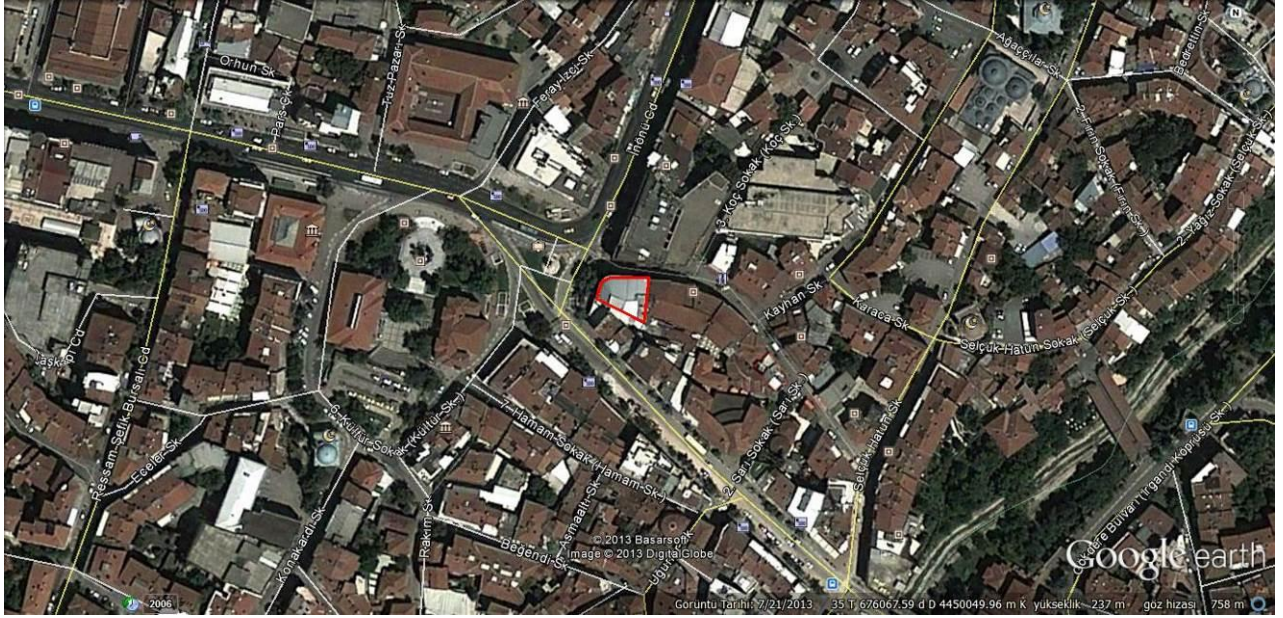

TAPU SENEDİ VE TAKBİS BELGESİ

Raporlayan	Tarih / Saat	Başvuru No	Dekont No	Miktar
TKGM Portal	09.12.2014 11:47:37	2014-80845	20141209-799-FD1501	15,00 TL
TAŞINMAZA AİT TAPU KAYDI				
Zemin Tipi	AnaTasınmaz	Mevkii		
Zemin No	79689004	Cilt / Sayfa No		1 / 48
İl / İlçe	İSTANBUL / OMRANIYE	Ada / Parsel		3328 / 4
Kurum Adı	Ömraniye	Yüzölçüm		16337,10000
Mahalle / Köy Adı	KÜÇÜKBAKKALKÖY Mahallesi	Ana Tasınmaz Nitelik		ARSA
MÜLKİYET BİLGİLERİ				
Malik		Hisse Pay/Payda	Edinme Sebebi - Tarih - Yevmiye	
HALK GAYRİMENKUL YATIRIM ORTAKLIĞI ANONİM ŞİRKETİ		1 / 1	İfrazen Taksim (TSM) - 25.12.2012 - 34454	

Tam bir sayfayı pencereye sığdır

İl		BURSA	 Türkiye Cumhuriyeti TAPU SENEDİ		Fotoğraf	
İlçesi		OSMANGAZI				
Mahallesi		KAYBIHAN				
Köyü						
Sokağı						
Mevkii						
Şehir Bezet		Pafta No.	Ada No.	Parsel No.	Yüzölçümü	
8.500 08/00		TEBZATLILIK	4386	1	ha	m ²
Nispeti		YEDİ KATLI BETONARME BANKA BİNASI				
Sattarı		Plan no/daki Zemin Saha No : PR02243				
Edinme Sebabi		Türkiye TÜRKİYE HALK BANKASI A.Ş. adına İyileştirilen HALK GAYRİMENKUL YATIRIM ORTAKLIĞI ANONİM ŞİRKETİ adına Ticaret Şirketinin Açık Sermaye Kurumuna İşletilmesi.				
Sahibi		HALK GAYRİMENKUL YATIRIM ORTAKLIĞI ANONİM ŞİRKETİ				
Gözetil		Harç No.	Car No.	Sahne No.	Sıra No.	Tarih
Car No.		21071	5	42		28/16/2014
Sahne No.		Sahne Liyazıdır.				Car No.
Sıra No.		Osmanlı İktisadi Bankası Yatırım Kurumu				Sahne No.
Tarih		NOT: Tapu Senedi, Harç ve Car No. bilgileri, tapu senedi ve harç makbuzatı ile tutulmalıdır.				Sıra No.
						Tarih
SHKSK - 56. YIL		Diğer Sermaye İşlemleri ve diğer işlemler için.				Sıra No
						126

LİSANSLAR VE ÖZGEÇMİŞLER

cc-2/b

TSPAKB TÜRKİYE SERMAYE PİYASASI
ARACI KURULUŞLARI BİRLİĞİ

Tarih : 28.08.2009 No : 401148

GAYRİMENKUL DEĞERLEME UZMANLIĞI LİSANSI

Sermaye Piyasası Kurulu'nun Seri: VIII, No:34 sayılı "Sermaye Piyasasında Faaliyette Bulunanlar İçin Lisanslama ve Sicil Tutmaya İlişkin Esaslar Hakkında Tebliğ"i uyarınca

Doğan ÖZAYDIN

Gayrimenkul Değerleme Uzmanlığı Lisansını almaya hak kazanmıştır.

i. Arıkan
İlkay ARIKAN
GENEL SEKRETER

E. Nevzat Öztangut
E.Nevzat ÖZTANGUT
BAŞKAN

RENKLI FOTOKOPI

TSPAKB TÜRKİYE SERMAYE PİYASASI
ARACI KURULUŞLARI BİRLİĞİ

Tarih : 23.02.2011 No : 400920

GAYRİMENKUL DEĞERLEME UZMANLIĞI LİSANSI

Sermaye Piyasası Kurulu'nun Seri: VIII, No:34 sayılı "Sermaye Piyasasında Faaliyette Bulunanlar İçin Lisanslama ve Sicil Tutmaya İlişkin Esaslar Hakkında Tebliğ"i uyarınca

Ali Rıza TOPSAKAL

Gayrimenkul Değerleme Uzmanlığı Lisansını almaya hak kazanmıştır.

i. Arıkan
İlkay ARIKAN
GENEL SEKRETER

E. Nevzat Öztangut
E.Nevzat ÖZTANGUT
BAŞKAN



Dođan ÖZAYDIN

İřletmeci

Görevi : Sorumlu Deđerleme Uzmanı

KİŐİSEL BİLGİLER

D. Tarihi : 07.02.1949

M. Hali : Evli

e-mail : adim@adimgd.com.tr

MESLEKİ TECRÜBESİ

2009-..... : Adım Gayrimenkul Deđerleme A.Ő.

Őirket Ortađı - Sorumlu Deđerleme Uzmanı

1997-1998 : Kalkınma Bankası

1970-1997 : Harita Genel Komutanlıđı

EĐİTİM BİLGİLERİ

1970 : Kara Harp Okulu

1974 : MSB Harita Mühendisliđi Yüksek Teknik Okulu

2000 : Gazi Üniversitesi İşletme Lisans Tamamlama ve Yüksek Ve Yüksek Lisans

Ali Rıza TOPSAKAL

Ekonomist

Görevi ...: Lisanslı Değerleme Uzmanı

KİŞİSEL BİLGİLER

D.Tarihi.: 22,09,1965

M. hali...: Evli

e-mail : adim@adimgd.com.tr

MESLEKİ TERCÜBESİ

1987-1989 Menkan Dış Ticaret AŞ – Dış Ticaret Müdürü

1991-2003 Menkan Dış Ticaret AŞ- Gn.Müdür Yard.

2004-2008Promeks Değerleme A.Ş.-Ortak

2008-2009 Faal Değerleme Ltd.Şti – Ortak

2009-2011 Aktif Değerleme A.Ş.-Gn.Müd.Yard.

EĞİTİM BİLGİLERİ

-ANKARA ÜNİVERSİTESİ SİYASAL BİLGİLER FAKÜLTESİ

ULUSLAR ARASI İLİŞKİLER

-CALİFORNIA STATE UNIVERSITY of FULLERTON-BA