



**İŞ GYO A.Ş.**

---

**GAYRİMENKUL DEĞERLEME RAPORU**

Manzara Adalar, 5 Adet Bağımsız Bölüm  
Kartal / İSTANBUL  
2020/İŞGYO/002

## YÖNETİCİ ÖZETİ

### RAPOR BİLGİLERİ

<b>Değerlemeyi Talep Eden Raporu Hazırlayan Kurum</b>	: İş Gayrimenkul Yatırım Ortaklığı A.Ş.
<b>Dayanak Sözleşmesi</b>	: Terra Gayrimenkul Değerleme ve Danışmanlık A.Ş.
<b>Değerleme Tarihi</b>	: 17 Mart 2020 tarih ve 002 kayıt no'lu
<b>Rapor Tarihi</b>	: 18 Mart 2020
<b>Raporlama Süresi</b>	: 23 Mart 2020
<b>Rapor No</b>	: 3 iş günü
<b>Değerlenen Mülkiyet Hakları</b>	: 2020/İŞGYO/002
<b>Raporun Konusu</b>	: Tam mülkiyet
	: Bu rapor; İş GYO A.Ş.'nin talebine istinaden 5 adet bağımsız bölümün Türk Lirası cinsinden pazar değerinin tespitine yönelik hazırlanmıştır.

### GAYRİMENKULLERE AİT BİLGİLER

<b>Gayrimenkullerin Adresi</b>	: Manzara Adalar Projesi, Karlıktepe Mahallesi, Çamlık Sokak, No: 1B, B Blok, 5 adet bağımsız bölüm Kartal/İSTANBUL
<b>Tapu Bilgileri Özeti</b>	: İstanbul ili, Kartal ilçesi, Yukarı Mahallesi, G22A14B2B pafta, 10047 ada, 36.724,88 m <sup>2</sup> yüzölçümlü 6 no'lu parsel üzerinde yer alan Kartal Manzara Adalar sitesi bünyesindeki toplam 5 adet bağımsız bölüm
<b>Sahibi</b>	: İş Gayrimenkul Yatırım Ortaklığı A.Ş.
<b>Mevcut Kullanım</b>	: Bkz. Rapor / 5.4. Bağımsız Bölümlerin Genel Özellikleri
<b>Tapu İncelemesi</b>	: Taşınmazlar üzerinde takyidat mevcuttur. (Bkz. Rapor / 4.2.1. Tapu Kayıtları İncelemesi)
<b>İmar Durumu</b>	: 1/1000 ölçekli uygulama imar planında; İmar lejandı: "Konut + Ticaret", Plan notları: "İnşaat Nizamı: Blok nizam, TAKS: 0,20-0,40, KAKS: 2,00"
<b>En Verimli ve En İyi Kullanımı</b>	: Konut

### GAYRİMENKULLER İÇİN TAKDİR EDİLEN DEĞERLER (KDV HARIÇ)

<b>5 Adet Bağımsız Bölümün Toplam Pazar Değeri</b>	<b>2.570.000,-TL</b>
--	----------------------

### RAPORU HAZIRLAYANLAR

<b>Sorumlu Değerleme Uzmanı</b>	Nurettin KULAK (SPK Lisans Belge No: 401814)
<b>Sorumlu Değerleme Uzmanı</b>	Batuhan BAŞ (SPK Lisans Belge No: 403692)

**İÇİNDEKİLER****SAYFA NO**

1. BÖLÜM	RAPOR BİLGİLERİ .....	3
2. BÖLÜM	ŞİRKET VE MÜŞTERİYİ TANITICI BİLGİLER.....	4
2.1.	ŞİRKETİ TANITICI BİLGİLER .....	4
2.2.	MÜŞTERİYİ TANITICI BİLGİLER.....	4
3. BÖLÜM	DEĞER TANIMI, GEÇERLİLİK KOŞULLARI VE UYGUNLUK BEYANI.....	5
3.1.	DEĞER TANIMI VE GEÇERLİLİK KOŞULLARI.....	5
3.2.	UYGUNLUK BEYANI .....	5
4. BÖLÜM	GAYRİMENKULLERİN HUKUKİ TANIMI VE RESMİ KURUMLARDA YAPILAN İNCELEMELER.....	6
4.1.	MÜLKİYET DURUMU.....	6
4.2.	TAPU MÜDÜRLÜĞÜ'NDE YAPILAN İNCELEMELER.....	6
4.2.1.	TAPU KAYITLARI İNCELEMESİ.....	6
4.2.2.	TAPU KAYITLARI İNCELEMESİNE GÖRE TAŞINMAZLARIN GYO PORTFÖYÜNDE BULUNMASI HAKKINDA GÖRÜŞ .....	7
4.2.3.	MİMARİ PROJE İNCELEMESİ .....	7
4.3.	BELEDİYEDE YAPILAN İNCELEMELER .....	7
4.3.1.	İMAR DURUMU BİLGİLERİ .....	7
4.3.2.	ARŞİV DOSYASI İNCELEMESİ .....	8
4.3.3.	İMAR DURUMU VE ARŞİV DOSYASI İNCELEMESİNE GÖRE TAŞINMAZLARIN GYO PORTFÖYÜNDE BULUNMASI HAKKINDA GÖRÜŞ .....	9
4.4.	TAŞINMAZLARIN SON 3 YILLIK DÖNEMDEKİ MÜLKİYET VE İMAR DURUMUNDAKİ DEĞİŞİKLİKLER .....	9
4.4.1.	MÜLKİYET DURUMUNDAKİ DEĞİŞİKLİKLER .....	9
4.4.1.	KADASTRAL DURUMUNDAKİ DEĞİŞİKLİKLER.....	9
4.4.2.	İMAR DURUMUNDAKİ DEĞİŞİKLİKLER .....	9
4.5.	DEĞERLEME KONUSU GAYRİMENKULLER İÇİN ŞİRKETİMİZ TARAFINDAN HAZIRLANAN SON ÜÇ DEĞERLEMESİNE İLİŞKİN BİLGİLER .....	10
5. BÖLÜM	GAYRİMENKULLERE İLİŞKİN ANALİZLER .....	10
5.1.	KONUMU VE ÇEVRE ÖZELLİKLERİ .....	10
5.2.	BLOKLARIN TEKNİK VE YAPISAL ÖZELLİKLERİ.....	11
5.3.	BLOKLARIN GENEL ÖZELLİKLERİ.....	11
5.4.	BAĞIMSIZ BÖLÜMLERİN GENEL ÖZELLİKLERİ.....	12
5.5.	EN VERİMLİ VE EN İYİ KULLANIM ANALİZİ .....	12
6. BÖLÜM	PAZAR BİLGİLERİNE İLİŞKİN ANALİZLER .....	13
6.1.	EKONOMİK GÖRÜNÜM .....	13
6.2.	BÖLGE ANALİZİ .....	17
6.3.	PİYASA ARAŞTIRMASI .....	18
6.4.	GAYRİMENKULLERİN DEĞERİNE ETKİ EDEN ÖZET FAKTÖRLER .....	19
7. BÖLÜM	DEĞERLEME SÜRECİ.....	19
7.1.	DEĞERLEME YAKLAŞIMLARI .....	19
7.2.	DEĞERLEMEDE KULLANILACAK YÖNTEMLERİN BELİRLENMESİ.....	22
8. BÖLÜM	PAZAR DEĞERİ TESPİTİ .....	22
8.1.	PAZAR YAKLAŞIMI YÖNTEMİ VE ULAŞILAN SONUÇ.....	22
9. BÖLÜM	ANALİZ SONUÇLARININ DEĞERLENDİRİLMESİ.....	23
9.1.	NİHAİ DEĞER TAKDİRİ .....	23
9.2.	SİGORTAYA ESAS DEĞERİ.....	23
10. BÖLÜM	SONUÇ .....	24

## 1. BÖLÜM RAPOR BİLGİLERİ

- RAPORU TALEP EDEN** : İş Gayrimenkul Yatırım Ortaklığı A.Ş.
- DEĞERLEMESİ YAPILAN GAYRİMENKULLERİN ADRESİ** : Manzara Adalar Projesi, Karlıktepe Mahallesi, Çamlık Sokak, No: 1B, B Blok, 5 adet bağımsız bölüm Kartal/İSTANBUL
- DAYANAK SÖZLEŞMESİ** : 17 Mart 2020 tarih ve 002 kayıt no'lu
- DEĞERLEME TARİHİ** : 18 Mart 2020
- RAPORUN TARİHİ** : 23 Mart 2020
- RAPORUN NUMARASI** : 2020/İŞGYO/002
- RAPORUN KONUSU/AMACI** : Bu rapor yukarıda adresi belirtilen 5 adet bağımsız bölümün Türk Lirası cinsinden pazar değerinin tespitine yönelik olarak hazırlanmıştır.
- RAPORUN HAZIRLANMA STANDARTLARI** : Bu rapor, Sermaye Piyasası Kurulu'nun III-62.3 sayılı "Sermaye Piyasasında Faaliyette Bulunacak Gayrimenkul Değerleme Kuruluşları Hakkında Tebliğ" hükümleri ile aynı tebliğin ekinde yer alan "Değerleme Raporlarında Bulunması Gereken Asgari Hususlar", 01.02.2017 tarih Seri III-62.1 sayılı "Sermaye Piyasasında Değerleme Standartları Hakkında Tebliğ" doğrultusunda Sermaye Piyasası Kurulu Karar Organı'nın 22.06.2017 tarih ve 25/856 sayılı kararı ile Uluslararası Değerleme Standartları 2017 kapsamında hazırlanmıştır. Rapor; Sermaye Piyasası Kurulu'nun III-62.3 sayılı tebliğin 1. maddesinin 2. fıkrası kapsamında hazırlanmıştır.
- RAPORU HAZIRLAYANLAR** : Nurettin KULAK (Sorumlu Değerleme Uzmanı)  
Batuhan BAŞ (Sorumlu Değerleme Uzmanı)

## 2. BÖLÜM ŞİRKET VE MÜŞTERİYİ TANITICI BİLGİLER

### 2.1. ŞİRKETİ TANITICI BİLGİLER

<b>ŞİRKETİN ÜNVANI</b>	: Terra Gayrimenkul Değerleme ve Danışmanlık A.Ş.
<b>ŞİRKETİN ADRESİ</b>	: Gazi Umur Paşa Sokak, Balmumcu Plaza-3, No: 34/11, Balmumcu - Beşiktaş / İSTANBUL
<b>TELEFON NO</b>	: +90 (212) 216 18 88
<b>FAKS NO</b>	: +90 (212) 216 19 99
<b>KURULUŞ TARİHİ</b>	: 13 Ağustos 2014
<b>ÖDENMİŞ SERMAYESİ</b>	: 350.000,-TL
<b>TİCARET SİCİL NO</b>	: 934372
<b>SPK LİSANS TARİHİ</b>	: Şirket, 03.12.2014 tarihi itibarıyla Başbakanlık Sermaye Piyasası Kurulu'nun (SPK) "Gayrimenkul Değerleme Şirketleri Listesi"ne alınmıştır.
<b>BDDK LİSANS TARİHİ</b>	: Şirket, 02.04.2015 tarihi itibarıyla Bankacılık Düzenleme ve Denetleme Kurumu (BDDK) tarafından "gayrimenkul, gayrimenkul projesi veya bir gayrimenkule bağlı hak ve faydaların değerlendirilmesi" hizmetini vermekle yetkilendirilmiştir.
<b>FAALİYET KONUSU</b>	: Yürürlükteki mevzuat çerçevesinde her türlü resmi ve özel, gerçek ve tüzel kişi ve kuruluşlara ait gayrimenkuller, gayrimenkul projeleri ve gayrimenkule dayalı hak ve faydalar ile menkullerin yerinde tespiti ve değerlemesini yapmak, değerlerini tespit etmeye yönelik tüm raporları düzenlemek, analiz ve fizibilite çalışmalarını sunmak ve problemleri durumlarda görüş raporu vermektir.

### 2.2. MÜŞTERİYİ TANITICI BİLGİLER

<b>ŞİRKETİN ÜNVANI</b>	: İş Gayrimenkul Yatırım Ortaklığı A.Ş.
<b>ŞİRKETİN ADRESİ</b>	: Levent Mahallesi, Meltem Sokak, İş Kuleleri, Kule 2, Kat: 10 - 11, Beşiktaş/İSTANBUL
<b>TELEFON NO</b>	: +90 (850) 724 23 50
<b>FAKS NO</b>	: +90 (212) 325 23 80
<b>TESCİL TARİHİ</b>	: 06 Ağustos 1999
<b>ÖDENMİŞ SERMAYESİ</b>	: 958.750.000,-TL
<b>KAYITLI SERMAYE TAVANI</b>	: 2.000.000.000,-TL
<b>TİCARET SİCİL NO</b>	: 402908
<b>FAALİYET KONUSU</b>	: Şirket, Sermaye Piyasası Kurulu'nun gayrimenkul yatırım ortaklıklarına ilişkin düzenlemeleri ile belirlenmiş usul ve esaslar dahilinde, gayrimenkullere, gayrimenkule dayalı sermaye piyasası araçlarına, gayrimenkul projelerine, gayrimenkule dayalı haklara ve sermaye piyasası araçlarına yatırım yapabilen, belirli projeleri gerçekleştirmek üzere adi ortaklık kurabilen ve Sermaye Piyasası Kurulu düzenlemelerinde izin verilen diğer faaliyetlerde bulunabilen bir sermaye piyasası kurumudur.

### 3. BÖLÜM DEĞER TANIMI, GEÇERLİLİK KOŞULLARI VE UYGUNLUK BEYANI

#### 3.1. DEĞER TANIMI VE GEÇERLİLİK KOŞULLARI

Bu rapor, müşterinin talebi üzerine; 5 adet bağımsız bölümün Türk Lirası cinsinden pazar değerinin tespitine yönelik hazırlanmıştır. Tarafımıza müşteri tarafından getirilen herhangi bir sınırlama bulunmamaktadır.

**Pazar Değeri:** Bir varlık veya yükümlülüğün, uygun pazarlama faaliyetleri sonucunda, istekli bir satıcı ve istekli bir alıcı arasında, tarafların bilgili ve basiretli bir şekilde ve zorlama altında kalmaksızın hareket ettikleri, muvazaasız bir işlem ile değerlendirme tarihi itibarıyla el değiştirmesinde kullanılması gerekli görülen tahmini tutardır

**Bu değerlendirme çalışmasında aşağıdaki hususların geçerliliği varsayılmaktadır.**

- Analiz edilen gayrimenkulün türü ile ilgili olarak mevcut bir pazarın varlığı peşinen kabul edilmiştir.
- Alıcı ve satıcı makul ve mantıklı hareket etmektedirler.
- Taraflar gayrimenkul ile ilgili her konuda tam bilgi sahibidirler ve kendilerine azami faydayı sağlayacak şekilde hareket etmektedirler.
- Gayrimenkulün satışı için makul bir süre tanınmıştır.
- Ödeme nakit veya benzeri araçlarla peşin olarak yapılmaktadır.
- Gayrimenkulün alım-satım işlemi sırasında gerekebilecek finansman, piyasa faiz oranları üzerinden gerçekleştirilmektedir.
- Gayrimenkulün makul şartlarda elde edilebilecek en olası değeri takdir edilmektedir.
- Takdir edilen değer; değerlendirme tarihi itibarıyla belirlenmiş olup değerlendirme tarihine özgüdür.

#### 3.2. UYGUNLUK BEYANI

Bilgimiz ve inançlarımız doğrultusunda aşağıdaki hususları teyit ederiz:

- Raporda sunulan bulgular sahip olduğumuz tüm bilgiler çerçevesinde doğrudur.
- Raporda belirtilen analizler ve sonuçlar sadece belirtilen varsayımlar ve koşullarla kısıtlı olup kişisel, tarafsız ve önyargısız profesyonel analiz, fikir ve sonuçlardan oluşmaktadır.
- Değerleme konusunu oluşturan mülkle ilgili olarak güncel veya geleceğe dönük hiçbir ilgimiz yoktur. Bu işin içindeki taraflara karşı herhangi kişisel bir çıkarımız veya ön yargımız bulunmamaktadır.
- Bu görevle ilgili olarak verdiğimiz hizmet ve aldığımız ücret, müşterinin amacı lehine sonuçlanacak bir yöne veya önceden saptanmış sonuçların geliştirilmesi ve bildirilmesine veya bu değerlemenin tasarlanan kullanımıyla doğrudan ilgili sonraki bir olayın meydana gelmesine bağlı değildir.
- Değerleme ahlaki kural ve performans standartlarına göre gerçekleştirilmiştir.
- Raporlama aşamasında görev alanlar mesleki eğitim şartlarına sahiptir.
- Bu raporun konusu olan mülk şahsen incelenmiştir. Değerleme çalışmasında görev alanların değerlendirme yapılan mülkün yeri ve türü konusunda daha önceden deneyimi bulunmaktadır.
- Raporda belirtilen kişiler haricinde hiç kimse bu raporun hazırlanmasında mesleki bir yardımda bulunmamıştır.
- Raporumuz Sermaye Piyasası Kurulu'nun ilgili tebliğinin sorumluluk, bağımsızlık, işin kabulü ve devri, mesleki özen ve titizlik, sır saklama yükümlülüğü ilke ve kurallarına uygun şekilde hazırlanmaktadır. Şirketimizde "Kalite Güvence Sistemi" uyarınca bu ilke ve kuralların denetimi yapılmaktadır.

## 4. BÖLÜM GAYRİMENKULLERİN HUKUKİ TANIMI VE RESMİ KURUMLARDA YAPILAN İNCELEMELER

### 4.1. MÜLKİYET DURUMU

<b>SAHİBİ</b>	: İş Gayrimenkul Yatırım Ortaklığı A.Ş.
<b>İLİ</b>	: İstanbul
<b>İLÇESİ</b>	: Kartal
<b>MAHALLESİ</b>	: Yukarı (*)
<b>PAFTA NO</b>	: G22-a-14-b-2-b,g22-a-15-a-1-a (*)
<b>ADA NO</b>	: 10047
<b>PARSEL NO</b>	: 6
<b>ANA GAYRİMENKULÜN NİTELİĞİ</b>	: A, B, C, D, E ve F Blok Betonarme Bina ve Arsası (*) (**)
<b>YÜZÖLÇÜMÜ</b>	: 36.736,06 m <sup>2</sup> (*)

(\*) Rapor ekinde sunulan taşınmazlara ait tapu kayıtlarında "3402 sayılı Kadastro Kanunu'nun Ek1 maddesi gereği yüzölçümü ve cins değişikliği işlemi yapıldığı görülmektedir. Taşınmazların mahallesi, ana gayrimenkul niteliği ve yüzölçümü taşınmazlara ait tapu kayıtlarından edinilen, pafta numarası ise; rapor tarihi itibari ile TKGM parsel sorgu sisteminde yazan bilgiler ile yazılmıştır. Rapor ekinde sunulan tapu suretleri bilgilendirme amaçlı olup, son durum yukarıdaki gibidir.

(\*\*) Kat mülkiyetine geçilmiştir.

### DEĞERLEMeye KOnU BAĞIMSIZ BÖLÜMLERİN TAPU KAYITLARI

SIRA NO	BLOK ADI	BAĞ. BÖL. NO.	KAT NO	NİTELİĞİ	ARSA PAYI	CİLT NO	SAYFA NO	TAPU TARİHİ	YEVMIYE NO
1	B	216	26	Konut	15557 / 36724880	327	32395	11.10.2019	25625
2	B	227	27	Konut	15618 / 36724880	328	32406	11.10.2019	25625
3	B	238	28	Konut	15679 / 36724880	328	32417	11.10.2019	25625
4	B	249	29	Konut	15740 / 36724880	328	32428	11.10.2019	25625
5	B	323	36	Konut	16469 / 36724880	329	32502	11.10.2019	25625

### 4.2. TAPU MÜDÜRLÜĞÜ'NDE YAPILAN İNCELEMELER

#### 4.2.1. TAPU KAYITLARI İNCELEMESİ

19.03.2020 tarihi itibari ile T.C. Çevre ve Şehircilik Bakanlığı Tapu ve Kadastro Genel Müdürlüğü Tapu Kadastro Bilgi Sistemi'nden (TAKBİS) temin edilen rapora konu taşınmazlara ilişkin "Tapu Kayıt Örneği" belgelerine göre, taşınmazlar üzerinde aşağıdaki notlar bulunmaktadır.

#### **Tüm Bağımsız Bölümler Üzerinde Müstereken:**

##### **Beyanlar Bölümü:**

- Yönetim planı değişikliği: 21.05.2018 tarihli. (21.05.2018 tarih ve 11330 yevmiye no ile)
- A Blok KM'ye çevrilmiştir. (10.07.2018 tarih ve 15606 yevmiye no ile)
- A, B ve E Blok KM'ye çevrilmiştir. (10.09.2018 tarih ve 20013 yevmiye no ile)
- A, B, C ve E Blok KM'ne çevrilmiştir. (22.10.2018 tarih ve 23813 yevmiye no ile)
- A, B, C, D ve E kat mülkiyetine çevrilmiştir. (08.01.2019 tarih ve 443 yevmiye no ile)
- Kat mülkiyetine çevrilmiştir. (06.05.2019 tarih ve 11274 yevmiye no ile)

##### **Şerhler Bölümü:**

- TEDAŞ Genel Müdürlüğü A.Ş. lehine 0,01 TL bedel karşılığında kira sözleşmesi vardır. (Başlama Tarihi:28.09.2016, Süre:99 Yıl) (04.11.2016 tarih ve 26558 yevmiye no ile)

#### 4.2.2. TAPU KAYITLARI İNCELEMESİNE GÖRE TAŞINMAZLARIN GYO PORTFÖYÜNDE BULUNMASI HAKKINDA GÖRÜŞ

Gayrimenkul Yatırım Ortaklıklarına İlişkin Esaslar Tebliği'nin 22. maddesinin birinci fıkrasının (c) ve (j) bentlerinde belirtilen hükümler çerçevesinde taşınmazlar üzerinde yer alan yönetim planı değişikliği ve kat mülkiyeti beyanları ile kira şerhinin kısıtlayıcı özelliği bulunmamakta olup, taşınmazların devrine ve değerine olumsuz etkisi bulunmamaktadır.

**Taşınmazların tapudaki niteliği ile fiili kullanım şekilleri uyumludur. Tapu kayıtları incelemesi itibariyle rapor konusu taşınmazların sermaye piyasası mevzuatı hükümleri çerçevesinde gayrimenkul yatırım ortaklığı portföyünde "binalar" başlığı altında bulunmalarında herhangi bir sakınca olmadığı görüş ve kanaatindeyiz.**

#### 4.2.3. MİMARİ PROJE İNCELEMESİ

Tapu ve Kadastro Genel Müdürlüğü Portal Sistemi'nden temin edilen kat irtifakına esas 17.09.2015 tarihli mimari projeler üzerinde yapılan incelemelerde değerlemeye konu 5 adet taşınmazın brüt kullanım alanları ile mal sahibinden temin edilen genel brüt kullanım alanları aşağıdaki tabloda belirtilmiştir. Proje bünyesinde yer alan dükkanlar brüt kullanım alanları, konutlar ve ofisler ise genel brüt kullanım alanları ile pazarlanmakta olup, değerlemede bu alanlar dikkate alınmıştır.

SIRA NO	BLOK ADI	BAĞ. BÖL. NO.	KAT NO	NİTELİĞİ	BRÜT KULLANIM ALANI (M <sup>2</sup> )	GENEL BRÜT KULLANIM ALANI (M <sup>2</sup> )
1	B	216	26	Konut	68,73	92,79
2	B	227	27	Konut	68,73	92,79
3	B	238	28	Konut	68,73	92,79
4	B	249	29	Konut	68,73	92,79
5	B	323	36	Konut	64,98	87,72
<b>TOPLAM</b>					<b>339,90</b>	<b>458,88</b>

#### 4.3. BELEDİYEDE YAPILAN İNCELEMELER

##### 4.3.1. İMAR DURUMU BİLGİLERİ

Kartal Belediyesi İmar ve Şehircilik Müdürlüğü'nden temin edilen 14.02.2020 tarih ve 37169365-310-E.3469 sayılı imar durumu yazısına göre; rapor konusu taşınmazların konumlu olduğu parselin 19.04.2013 tasdik tarihli 1/1000 ölçekli Kartal Güneyi Revizyon Uygulama İmar Planı'nda "**Konut + Ticaret Alanı**" içerisinde kaldığı ve yerinin doğru olduğu tespit edilmiştir.

##### **Plan notlarına göre yapılaşma şartları aşağıdaki sekildedir:**

- **İnşaat nizamı:** Blok nizam
- **TAKS (Taban Alanı Katsayısı):** 0,20 - 0,40
- **KAKS (Katlar Alanı Katsayısı):** 2,00





**Not: Taban Alanı Katsayısı (TAKS):** Yapının taban alanının parsel alanına oranından elde edilen sayıdır. Taban alanı, yapının parsel içinde plan ve yönetmelik hükümlerine göre düzenlenmiş zeminde kaplayacağı alandır. Işıklıklar, eklentiler (müstemilat) bu alana katılmaz.

**Katlar Alanı Katsayısı (KAKS):** Yapının bütün katlardaki alanları toplamının parsel alanına oranından elde edilen sayıdır. Katlar alanı; bodrum, asma, çekme ve çatı katlar ve kapalı çıkmalar dahil kullanılabilen bütün katların ışıklıklar çıktıktan sonraki alanları toplamıdır.

#### 4.3.2. ARŞİV DOSYASI İNCELEMESİ

Kartal Belediye Başkanlığı İmar ve Şehircilik Müdürlüğü arşivinde değerlendirme tarihi itibari ile değerlendirme konusu taşınmazların konumlandığı parselde ait dijital arşiv dosyası içerisinde yapılan incelemelerde; değerlemeye konu taşınmazların konumlandığı bloklara ait yeni yapı ruhsatları aşağıdaki tabloda listelenmiştir.

BLOK NO	RUHSAT TARİHİ	RUHSAT NO'SU	VERİLİŞ NEDENİ	İNŞAAT ALANI (M <sup>2</sup> )	YAPI SINIFI
B	26.09.2014	7-20	Yeni Yapı	61.367,40	VA

Taşınmazların konumlandığı bloklara ait tadilat ruhsatları aşağıdaki tabloda listelenmiştir.

BLOK NO	RUHSAT TARİHİ	RUHSAT NO'SU	VERİLİŞ NEDENİ	İNŞAAT ALANI (M <sup>2</sup> )	YAPI SINIFI
B	13.01.2016	00-017	Tadilat	73.282,07	VA

Taşınmazların konumlandığı bloklara ait isim değişikliği ruhsatları aşağıdaki tabloda listelenmiştir.

BLOK NO	RUHSAT TARİHİ	RUHSAT NO'SU	VERİLİŞ NEDENİ	İNŞAAT ALANI (M <sup>2</sup> )	YAPI SINIFI
B	12.04.2016	01-077	İsim Değişikliği	73.282,07	VA

Proje bünyesinde yer alan bloklara ait yapı kullanma izin belgeleri aşağıdaki tabloda listelenmiştir.

BLOK NO	YAPI KULLANMA İZİN BELGESİ TARİHİ	YAPI KULLANMA İZİN BELGESİ NO'SU	İNŞAAT ALANI (M <sup>2</sup> )	YAPI SINIFI
B	27.08.2018	317	73.282,07	VA

Değerleme konusu taşınmazların konumlandığı parsel üzerinde inşa edilen proje ile ilgili düzenlenmiş herhangi bir yapı tatil tutanağına ve 3194 sayılı İmar Kanunu'nun 32. ve 42. maddelerine istinaden alınmış olan bir encümen kararına rastlanılmamıştır. Taşınmazlar için yapı kullanma izin belgeleri alındığından yapı denetimle bir ilişkileri kalmamıştır.

#### **4.3.3. İMAR DURUMU VE ARŞİV DOSYASI İNCELEMESİNE GÖRE TAŞINMAZLARIN GYO PORTFÖYÜNDE BULUNMASI HAKKINDA GÖRÜŞ**

Değerlemeye konu gayrimenkullerin yasal gerekliliği olan tüm belgeleri tam ve doğru olarak mevcuttur. İmar durumu incelemesi itibariyle rapor konusu taşınmazların sermaye piyasası mevzuatı hükümleri çerçevesinde gayrimenkul yatırım ortaklığı portföyünde "binalar" başlığı altında bulunmalarında herhangi bir sakınca olmadığı görüş ve kanaatindeyiz.

#### **4.4. TAŞINMAZLARIN SON 3 YILLIK DÖNEMDEKİ MÜLKİYET VE İMAR DURUMUNDAKİ DEĞİŞİKLİKLER**

##### **4.4.1. MÜLKİYET DURUMUNDAKİ DEĞİŞİKLİKLER**

Yapılan incelemelerde son 3 yıllık dönemde değerlemeye konu taşınmazların mülkiyet durumundaki değişiklikler aşağıdaki gibidir.

- Taşınmazların; 26.02.2018 tarih ve 4306 yevmiye no ile kat irtifakının kurularak oluştuğu, sonrasında 10.07.2018 tarih ve 15606 yevmiye no ile A Blok, 10.09.2018 tarih ve 20013 yevmiye no ile B blok, 22.10.2018 tarih ve 22813 yevmiye no ile ise C Blok kat mülkiyetine geçmiştir.
- Daha sonra taşınmazların; 11.10.2019 tarih ve 25625 yevmiye no ile 3402 Sayılı Kadastro Kanunu'nun Ek 1. Maddesi gereği yüzölçüm ve cins değişikliği işlemi sonucu; alanı 36.736,06 m<sup>2</sup> olmuştur.
- Tüm bu işlemler sonrasında taşınmazların mülkiyet durumlarında herhangi bir değişiklik olmadığı tespit edilmiştir.

##### **4.4.1. KADASTRAL DURUMUNDAKİ DEĞİŞİKLİKLER**

Yapılan incelemelerde son 3 yıllık dönemde değerlemeye konu gayrimenkulün kadastral durumundaki değişiklikler aşağıdaki gibidir.

- Taşınmazların; 11.10.2019 tarih ve 25625 yevmiye no ile 3402 Sayılı Kadastro Kanunu'nun Ek 1. Maddesi gereği yüzölçüm ve cins değişikliği işlemi sonucu; alanı 36.736,06 m<sup>2</sup> olmuştur.

##### **4.4.2. İMAR DURUMUNDAKİ DEĞİŞİKLİKLER**

Yapılan incelemelerde son 3 yıllık dönemde değerlemeye konu gayrimenkullerin konumlandığı parselin imar durumunda herhangi bir değişiklik olmadığı tespit edilmiştir.

#### 4.5. DEĞERLEME KONUSU GAYRİMENKULLER İÇİN ŞİRKETİMİZ TARAFINDAN HAZIRLANAN SON ÜÇ DEĞERLEMeye İLİŞKİN BİLGİLER

Şirketimiz tarafından değerlendirme konusu gayrimenkuller için daha önce hazırlanan iki adet değerlendirme raporu mevcut olup, raporlara ilişkin bilgiler rapor ekinde sunulmuştur.

### 5. BÖLÜM GAYRİMENKULLERE İLİŞKİN ANALİZLER

#### 5.1. KONUMU VE ÇEVRE ÖZELLİKLERİ

Değerlemeye konu taşınmazlar; İstanbul ili, Kartal ilçesi, Karlıktepe Mahallesi, Yakacık Caddesi üzerinde yer alan Manzara Adalar Projesi bünyesindeki B Blok'ta 5 adet konuttur.

Değerleme konusu gayrimenkullerin yer aldığı Manzara Adalar Projesi'ne ulaşım; D-100 Karayolu üzerinde Pendik istikametinde ilerlerken Kartal sapağına dönülüp yaklaşık 500 m sonra sağ tarafta kalan Yakacık Caddesi'ne girilerek sağlanmaktadır. Projenin yakın çevresinde, Dumankaya Horizon, Dumankaya Vizyon, Kartal Kule, Sky Blue Residence ve Metrowin gibi konut ve ticari ünitelerin yer aldığı projeler bulunmaktadır.

Merkezi konum, ulaşım rahatlığı, müşteri celbi, kentsel rantın yüksek olduğu bir bölge içerisinde yer almaları, çevrenin yüksek ticari potansiyeli ve tamamlanmış altyapısı taşınmazların değerini olumlu yönde etkilemektedir.

Bölge, Kartal Belediyesi sınırları içerisinde yer almakta olup, tamamlanmış altyapıya sahiptir.

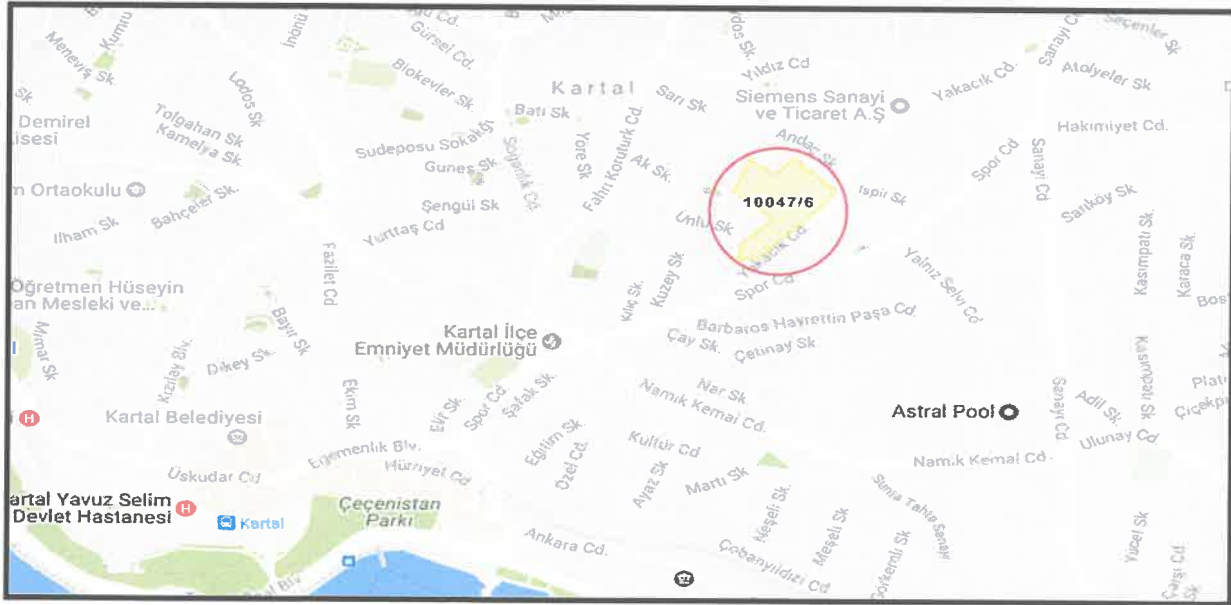

## 5.2. BLOKLARIN TEKNİK VE YAPISAL ÖZELLİKLERİ

<b>YAPI TARZI</b>	Betonarme karkas
<b>İNŞAAT NİZAMI</b>	Ayrık (Blok)
<b>KAT ADEDİ</b>	A Blok: 46 (5 bodrum + zemin + 40 normal) B Blok: 41 (4 bodrum + zemin + 36 normal) C Blok: 41 (3 bodrum + zemin + 37 normal) D Blok: 26 (3 bodrum + zemin + 22 normal) E Blok: 18 (2 bodrum + zemin + 15 normal) F Blok: 6 (4 bodrum + zemin + 1 normal)
<b>BLOKLARIN TOPLAM İNŞAAT ALANI</b>	A Blok: 77.932,38 m <sup>2</sup> B Blok: 73.282,07 m <sup>2</sup> C Blok: 74.692,03 m <sup>2</sup> D Blok: 43.526,12 m <sup>2</sup> E Blok: 28.814,13 m <sup>2</sup> F Blok: 19.155,40 m <sup>2</sup>
<b>ELEKTRİK</b>	Şebeke
<b>JENERATÖR</b>	Mevcut
<b>PARATONER</b>	Mevcut
<b>ISITMA/SOĞUTMA SİSTEMİ</b>	Fan coil
<b>ASANSÖR</b>	Mevcut
<b>SU-KANALİZASYON</b>	Şebeke
<b>SU DEPOSU</b>	Mevcut
<b>HİDROFOR</b>	Mevcut
<b>GÜVENLİK</b>	Güvenlik elemanları ve güvenlik kameraları (CCTV) mevcut
<b>YANGIN TESİSATI</b>	Yangın dolapları, hidrantlar, sprinkler sistem ve bazı hacimlerde yangın tüpleri mevcut
<b>YANGIN SİSTEMİ</b>	Adresli yangın ihbar sistemi, duman, gaz ve ısı detektörleri mevcut
<b>OTOPARK</b>	Kapalı otopark alanı mevcuttur.
<b>ENERJİ VERİMLİLİK SERTİFİKASI</b>	Mevcut

## 5.3. BLOKLARIN GENEL ÖZELLİKLERİ

- Taşınmazların konumlandığı Manzara Adalar Projesi; 10047 adada kayıtlı 36.736,088 m<sup>2</sup> yüzölçümlü 6 no'lu parsel üzerinde inşa edilen toplam 6 adet bloktan oluşmaktadır.
- Proje bünyesinde toplam 1.220 adet bağımsız bölüm mevcuttur. Bağımsız bölümlerin 975 tanesi konut, 35 adedi dükkan, 210 tanesi ise ofistir.
- Projede yer alan tüm blokların tipi, kat adedi, kullanım alanı ve bağımsız bölüm adedi bilgileri aşağıda tablo halinde sunulmuştur.

BLOK ADI	BLOK TİPİ	KAT ADEDİ	BAĞ. BÖL. SAYISI	BAĞ. BÖL. TOPLAM İNŞAAT ALANI (M <sup>2</sup> )	ORTAK ALAN (M <sup>2</sup> )	TOPLAM İNŞAAT ALAN (M <sup>2</sup> )
A	Konut	46	332	36.104,53	41.827,85	77.932,38
B	Konut	41	324	33.950,13	39.331,94	73.282,07
C	Konut + Ticaret	41	322	34.603,34	40.088,69	74.692,03
D	Ofis + Ticaret	26	131	16.140,95	27.385,17	43.526,12
E	Ofis + Ticaret	19	86	10.685,25	18.128,88	28.814,13
F	Ofis + Ticaret	6	25	4.191,77	14.963,63	19.155,40
<b>TOPLAM</b>			<b>1.220</b>	<b>135.675,97</b>	<b>181.726,16</b>	<b>317.402,13</b>

- Projede yer alan toplam 1.220 adet bağımsız bölümün adet ve nitelikleri bakımından blok bazında dağılımı aşağıda tablo halinde sunulmuştur.

BLOK ADI	TOPLAM İNŞAAT ALANI (M <sup>2</sup> )	BAĞ. BÖL. TOP. İNŞAAT ALANI (M <sup>2</sup> )	BAĞIMSIZ BÖLÜM NİTELİĞİ	BAĞIMSIZ BÖLÜM ADEDİ
A	77.932,38	36.104,53	Mesken	332
B	73.282,07	33.950,13	Mesken	324
C	74.692,03	33.845,74	Mesken	319
		757,60	Ofis ve işyeri	3
D	43.526,12	16.140,95	Ofis ve işyeri	131
E	28.814,13	10.685,25	Ofis ve işyeri	86
F	19.155,40	4.191,77	Ofis ve işyeri	25
<b>TOPLAM</b>				<b>1.220</b>

- A Blok bünyesinde 332 adet mesken, B Blok bünyesinde 324 adet mesken, C Blok bünyesinde 319 adet mesken ve 3 adet dükkan, D Blok 5 adet dükkan ve 126 adet mesken, E Blok bünyesinde 2 adet dükkan ve 84 adet ofis, F Blok bünyesinde ise 25 adet dükkan yer almaktadır.
- Projenin toplam brüt inşaat alanı 317.402,13 m<sup>2</sup>'dir.
- Yapı ruhsatlarına göre konutlarda bağımsız bölümlerin toplam brüt inşaat alanı 103.900,40 m<sup>2</sup>, ticari ünitelerde bağımsız bölümlerin toplam brüt inşaat alanı ise 31.775,57 m<sup>2</sup>'dir.
- Rapor tarihi itibarıyla tüm bloklar için yapı kullanma izin belgeleri alınmıştır.
- Proje içerisinde blok yerleşimi dışında kalan alanda, yeşil ve sert peyzaj alanları ile sosyal donatı alanları bulunmaktadır.
- Sitenin; elektrik su ve kanalizasyonu şebekeden karşılanmakta olup, site bünyesinde; jeneratörler, su depoları, merkezi ısıtma sistemi, yangın söndürme tesisatları, güvenlik kameraları ve güvenlik personelleri bulunmaktadır.

#### 5.4. BAĞIMSIZ BÖLÜMLERİN GENEL ÖZELLİKLERİ

- Değerlemeye konu taşınmazlar; B Blok 5 adet konuttur.
- Değerlemeye konu 5 adet konutun toplam brüt genel kullanım alanı **458,88 m<sup>2</sup>**'dir.
- Değerlemeye konu gayrimenkuller boş durumdadır.
- Tüm bağımsız bölümler A sınıfı inşaat kalitesinde inşa edilmiştir.

#### 5.5. EN VERİMLİ VE EN İYİ KULLANIM ANALİZİ

En verimli ve en iyi kullanım, katılımcının bakış açısından, bir varlıktan en yüksek değer elde edileceği kullanımdır. En verimli ve en iyi kullanımın fiziksel olarak mümkün (uygulanabilir olduğunda) finansal olarak kârlı, yasal olarak izin verilen ve en yüksek değer ile sonuçlanan kullanım olması gerekir. Bir varlığın en verimli ve en iyi kullanımını optimal bir kullanımın sözü konusu olması halinde cari veya mevcut kullanımı olabilir. Ancak, en verimli ve en iyi kullanım cari kullanımdan farklılaşacağı gibi bir düzenli tasfiye hali de olabilir.

Yukarıdaki tanımdan hareketle değerlendirme konusu taşınmazların konumları, büyüklükleri, mimari özellikleri, inşaat kalitesi ve mevcut durumları dikkate alındığında en verimli ve en iyi kullanım şeklinin "**konut**" olacağı görüş ve kanaatindeyiz.

## 6. BÖLÜM PAZAR BİLGİLERİNE İLİŞKİN ANALİZLER

### 6.1. EKONOMİK GÖRÜNÜM

Gayrisafi yurt içi hasıla 2019 yılı ilk çeyreğinde yıllık bazda %2,6 daraldı. 2018 yılının ikinci yarısında TL’de yaşanan değer kaybı ve finansal koşullardaki sıkılaşma sonucunda iç talepte görülen yavaşlamanın büyüme daraltıcı etkisi 2019 ilk çeyreğinde devam etmiştir. Öte yandan, finansal piyasaların ilk çeyrekte dengelenmesi, kur oynaklığının gerilemesi ve özellikle ticari kredilerde yaşanan canlanma neticesinde kısmi bir toparlanma gerçekleşmiştir. Bu dönemde hane halkı tüketimi ve yatırımlarda süregelen gerileme, kamu harcamaları ve net ihracat performansı ile karşılanmaya çalışılmıştır. Ancak Nisan ayı sonrasında finansal durumdaki sıkılaşmanın ve artan risk priminin etkisi ikinci çeyrek boyunca hissedilmiştir. İlk çeyrek sonunda sanayi aktivitesinde başlayan toparlanma eğilimi bu dönemde duraksamıştır. Yılın ilk çeyreğinde yıllık bazda %4,7 daralan sanayi aktivitesi, Mayıs ayındaki hafif toparlama ile birlikte ikinci çeyreğin ilk iki ayında ortalama %1,9 gerilemiştir.

Öncü niteliğinde imalat sanayi satın alma yöneticisi endeksi (PMI) ise Haziran ayında, özellikle ihracat siparişlerindeki artışın etkisiyle, 47,9’a yükselerek Temmuz 2018’den bu yana en yüksek seviyeye çıkmıştır. Bu ayki verilerde yeni ihracat siparişlerinin büyüme bölgesine geçmesi oldukça dikkat çekici olmuştur. Son dönemde başta Avrupa Birliği ülkeleri olmak üzere küresel büyüme görünümüne ilişkin kısmi yavaşlama sinyallerine rağmen dış talebin nispeten gücünü korumuş olması büyüme dinamikleri açısından olumludur. Yurt içi talepteki yavaşlamaya bağlı olarak firmaların dış piyasalara yönelme eğilimi ve pazar çeşitlendirme esnekliği mal ihracatını desteklerken, gecikmeli döviz kuru etkileri, krediler ve iktisadi faaliyetlerdeki yavaş seyir ithalat talebini sınırlamıştır.

Turizmdeki güçlü seyirle birlikte dış dengedeki iyileşme devam etmiştir. Cari işlemler dengesi Mayıs ayında 151 milyon dolar fazla vermiş ve yılın ilk beş ayında birikimli cari açık pozisyonu 3,1 milyar dolara gerilemiştir. Altın ve enerji hariç cari işlemler hesabı, bir önceki yılın Mayıs ayında 1,2 milyar dolar açık vermişken, bu ayda 3,5 milyar dolar fazla verilmiştir. Ticaret Bakanlığı öncü verileri ışığında, Haziran ayı rakamları ile birlikte 2002 yılından bu yana ilk kez 12 ay birikimli cari dengenin artı değer alması öngörülmektedir.

#### 6.1.1. GSYİH BÜYÜME ORANI

2017 yılı için yıllık GSYİH büyüme oranı, %7,4 olarak açıklanmıştır. 1. Çeyrek ve 2. Çeyrek 2018’deki GSYH büyüme oranları ise sırasıyla %7,2 ve %5,3 olarak gerçekleşmiştir. Yılın ilk çeyreğinde sırasıyla %11 ve %6,3 oranlarında artan hanehalkı tüketiminin artışındaki yavaşlama (%1,1) nedeniyle Türkiye’nin büyüme ivmesi 2018 yılı 3. Çeyrek diliminde azalmış ve %1,6 olarak açıklanmıştır. Hazine ve Maliye Bakanlığı’nın 2019-2021 Yeni Ekonomi Programı (YEP) 2018 yılı için %3,8 büyüme beklentisi açıklarken, IMF ve Dünya Bankası büyüme oranını sırasıyla %3,5 ve %4,5 olarak öngörmektedir.

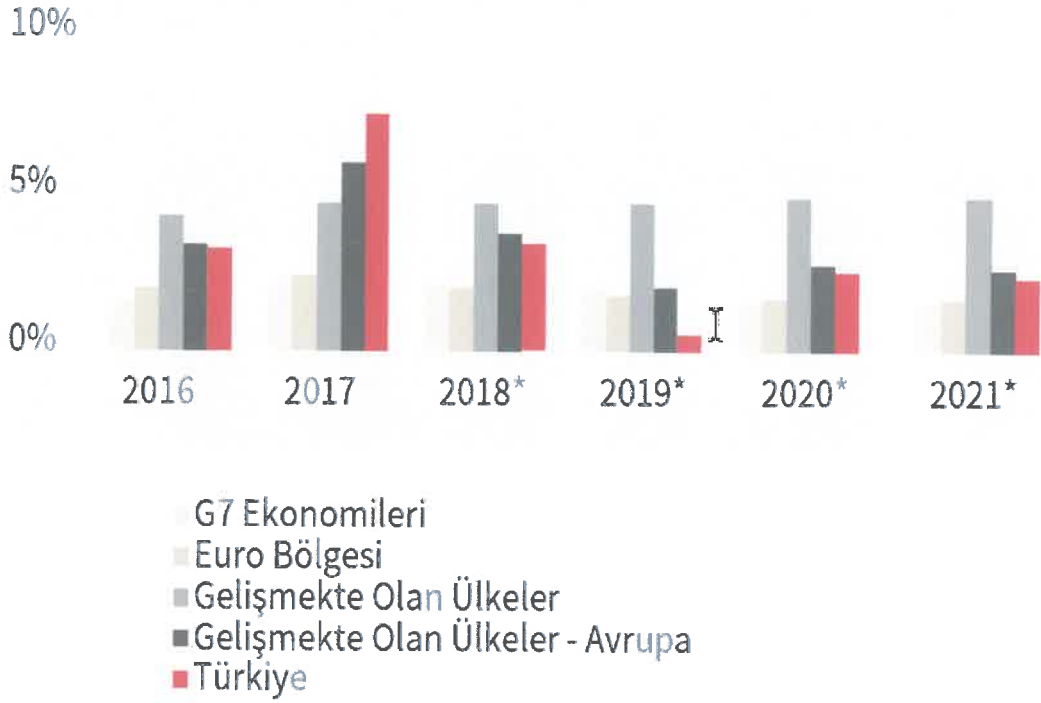

\* Tahmini / Kaynak: IMF, Dünya Ekonomik Görünüm Raporu, Ekim 2018, JLL

### 6.1.2. ENFLASYON

Tüketici Fiyat Endeksi Rakamları'na (2003=100) göre 2019 Ağustos ayında %15,61 olan enflasyon oranı 2019 Eylül ayında %9,26 olarak gerçekleşmiştir.

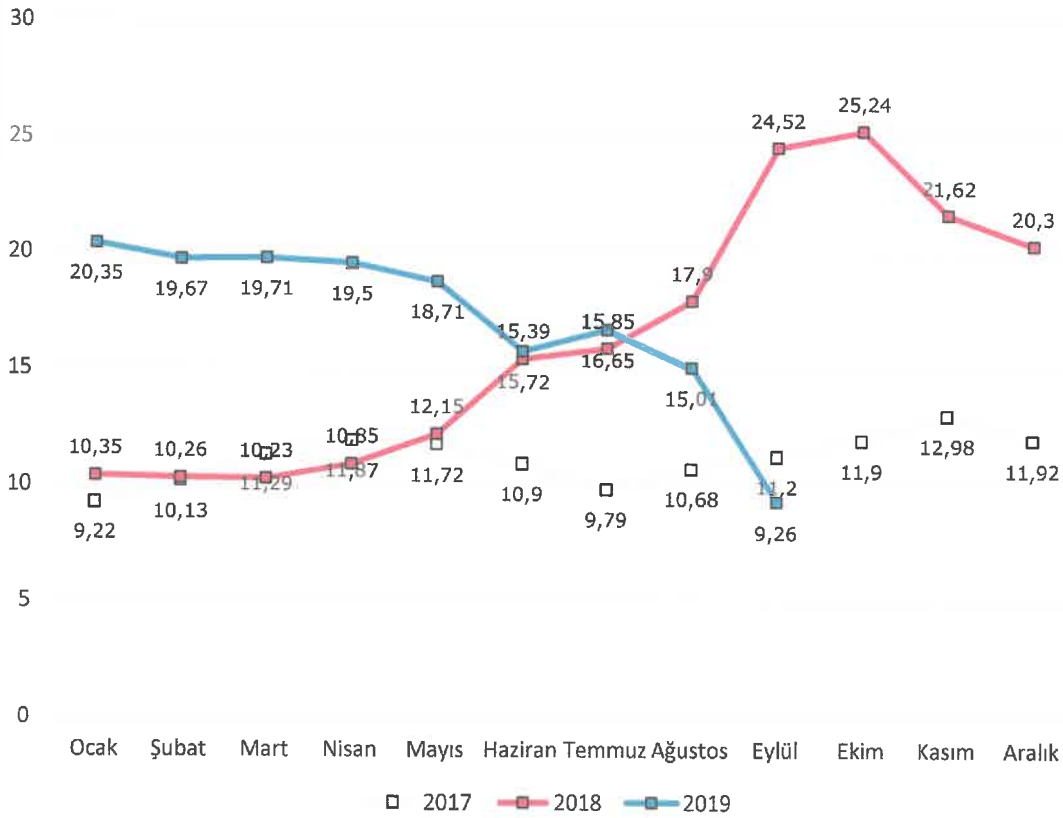

Kaynak: TÜİK - Bir Önceki Yılın Aynı Ayına Göre Değişim

### 6.1.3. DÖVİZ KURLARI

Amerikan Merkez Bankası'nın (FED) sıkılaştırıcı para politikası ve ABD ile yaşanan siyasi gerilimin etkisiyle Türk Lirası, 2018 Ağustos ayında ABD Doları (USD) ve Euro (EUR) karşısında rekor seviyede gerilemiştir. Kurlardaki ani dalgalanmanın ardından hükümetin aldığı tedbirlerle yılın son çeyreğinde döviz kurlarında istikrar ve cari işlemler dengesinde kayda değer bir toparlanma sağlanmıştır.

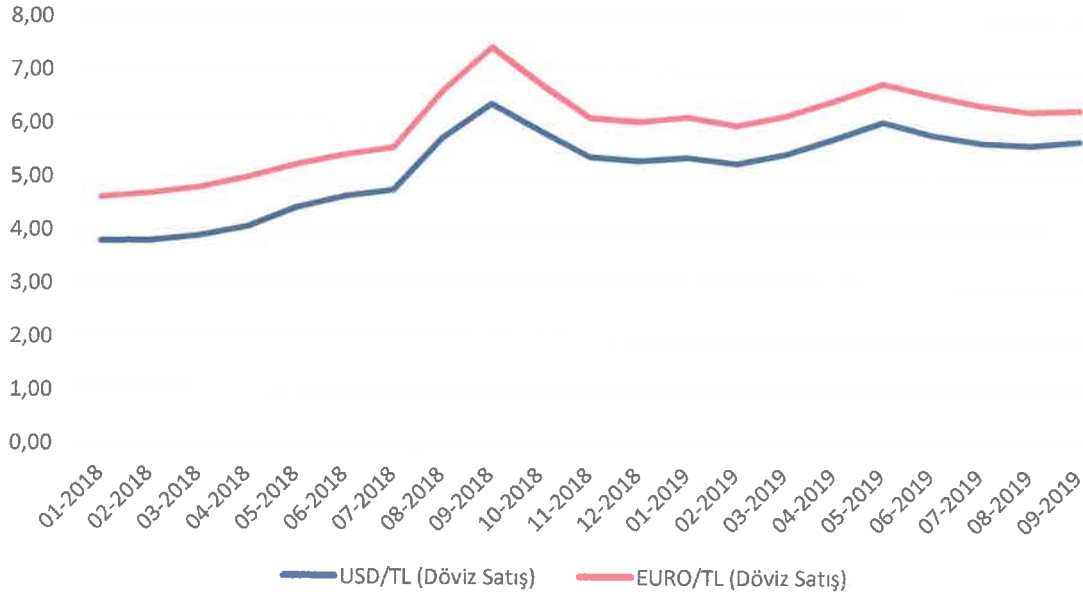

Kaynak: TCMB

### 6.1.4. TÜKETİCİ GÜVENİ

Tüketici Güven Endeksi, tüketicilerin gelecek 12 aylık süreçte genel ekonomik görünüm, hane halkı finansal durumu ve işsizlik oranlarına ilişkin beklentilerini ölçmektedir. 2018 yılı sonunda 76,02 gerileyen endeks; 2019 yılı Eylül sonunda 55,10 seviyesine gelmiştir.

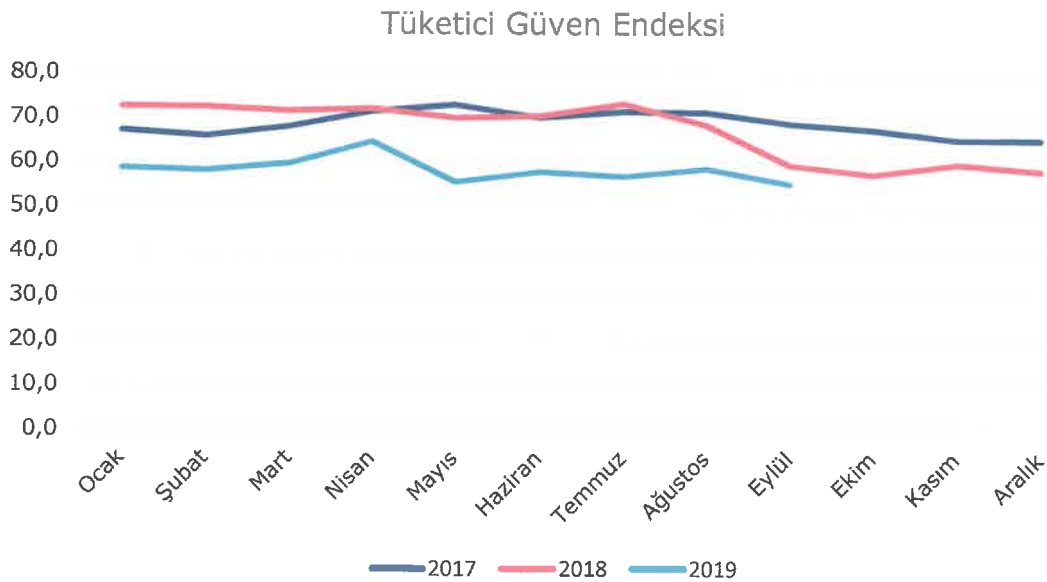

Kaynak: TÜİK



### 6.1.5. YATIRIM PAZARI

Gayrimenkul sektörünün önemli göstergelerinden birisi olan konut satışları rakamlarına bakıldığında ise her türlü dalgalanmaya karşın trendin belli bir oranda devam ettiği görülmektedir. 2013 – 2017 yılları arasında sürekli bir artış eğiliminde olan konut satışları 2018 yılında yaklaşık %2 oranında gerileme göstermiştir. 2018 yılının ilk altı aylık döneminde yaklaşık 646 bin konut satışı olurken 2019 yılının ilk altı aylık döneminde ise konut satışları 505 bin 796 adet olarak gerçekleşmiştir. Yaklaşık %22 düzeyinde yaşanan bu gerilemede özellikle aynı dönemde %59 oranında düşüş gösteren ipotekli satışlar etkili olmuştur. Ancak 2012 yılında “yabancı uyruklu kişilere” taşınmaz satışı ile ilgili düzenleme ve daha sonrasında vatandaşlık konusunda yapılan düzenleme ile limitin 250 bin dolara düşürülmesi ve döviz kurunda yaşanan artış yabancıların ilgisini daha da arttırmıştır. 2019 Ocak ayı ile Haziran arasında yabancı uyruklu kişilere yapılan konut satış sayısı yaklaşık 20 bin adete ulaşarak bir önceki yılın aynı dönemine göre yüzde 69 düzeyinde bir artış yakalamıştır.

REIDIN-GYODER Yeni Konut Fiyat Endeksi 2019 Ağustos Ayı sonuçlarına göre, Ağustos ayında bir önceki aya göre %0,43, geçen yılın aynı dönemine göre %2.80 ve endeksin başlangıç dönemi olan 2010 yılı Ocak Ayına göre ise %87.40 oranında nominal artış gerçekleşmiştir.

Yeni Konut Fiyat Endeksi, Ağustos ayında bir önceki aya göre, 1+1 konut tipinde %0.48 oranında nominal artış; 2+1 konut tipinde %0.52 oranında nominal artış; 3+1 konut tipinde %0.32 oranında nominal artış ve 4+1 konut tipinde %0.43 oranında nominal artış gerçekleşmiştir.

Ağustos ayında, markalı konut projeleri kapsamında gerçekleştirilen satışların %10'luk (son 6 aylık ortalama %8) kısmı yabancı yatırımcılara yapılırken, bu satışlarda ağırlıklı olarak 2+1 özellikteki konutların tercih edildiği gözlenmiştir.

Markalı projelerden konut satın alan müşterilerin peşinat, senet ve banka kredisi kullanım oranları incelendiğinde, Ağustos ayında peşinat kullanım oranı %41, banka kredisi kullanım oranı %15 ve senet kullanım oranı %44 olarak gerçekleşmiştir.

Yeni Konut Fiyat Endeksi, Ağustos ayı stok erime hızı rakamları değerlendirildiğinde stoklarda adet bazında %3.18 oranında erime gözlenmiştir. Ağustos ayında satışı gerçekleştirilen konutların %56'sı bitmiş konut stoklarından, %44'ü bitmemiş konut stoklarından oluşmaktadır.

JLL, 2019'un 2. Çeyreğini kapsayan “Ticari Gayrimenkul Pazarı Görünümü” raporuna göre Türkiye’de 432 adet alışveriş merkezi hizmet vermekte olup 31 adet alışveriş merkezi ise yapım aşamasındadır. 2019’un ilk yarısında alışveriş merkezlerinin en yeni oyuncuları sosyal medyada ünlenen ve daha çok caddelerde yer alan genç ve farklı konseptli mağazalar olurken, ana mağazaların performansında ciddi artışlar gözlemlenmiştir. Hipermarketler bu artışta önemli rolü oynamaktadır. Raporda ayrıca alışveriş merkezlerinin ayak trafiğine katkı yapan performans sanatları ve E-spor etkinlik merkezleri gibi eğlence alanları ile farklı kesimlere hitap eden gastronomi konseptlerinin önemini arttırdığı; ayrıca dekorasyon maliyeti olmaksızın daha düşük kira seviyesinde kiralana “pop-up” mağaza konseptine perakendeci ve yatırımcılar olumlu yaklaşımların devam ettiği belirtilmektedir. Perakende pazarındaki birincil kira, 2019’un ilk yarısı itibarıyla m<sup>2</sup> başına aylık 325,-TL seviyesinde hesaplanmıştır.

JLL Raporu'na göre geçtiğimiz yıllarda 12 - 15 m<sup>2</sup> seviyesinde olan kişi başına düşen ofis alanının 8 - 10 m<sup>2</sup> bandına gerilediği; prestijin geri planda kaldığı, sosyal alanlardan çok verimli alan kullanımına odaklanıldığı gözlenmektedir. Geçtiğimiz yıllarda azaldığı görülen yabancı şirketlerin İstanbul'a yönelik talebinde kayda değer bir iyileşme yaşandığı gözlenirken, taleplerin önemli bir kısmını Asya kökenli şirketlerin oluşturduğu belirlenmiştir. Ayrıca raporda, 2019 yarıyılı itibarıyla İstanbul'daki mevcut A Sınıfı ofis stoku, 2018 yıl ortasına göre yaklaşık 245.800 m<sup>2</sup> (%4,5) artış gösterdiği belirtilirken, verimsiz hafif sanayi alanlarının çalışma alanlarına dönüştürülmesiyle tek bir alanda maksimum verimlilik elde edilmesini sağlayan, inovatif konsept "Flex" in önümüzdeki dönemde daha yaygınlaşması öngörülmektedir.

Lojistik piyasasında, 2019'un ilk yarısında etkili olan seçim atmosferinin yanı sıra, özellikle mayıs ayındaki döviz kuru dalgalanması nedeniyle durağanlık gözlemlendi. Lojistik kiralama işlemleri 2019 yılının ilk yarısında yaklaşık 53.000 m<sup>2</sup> ile 2018'in aynı dönemine göre önemli bir oranda (%65) düşüş gösterdi ve 2019'un ilk yarısı itibarıyla lojistik piyasasındaki birincil kira TL bazında 27,50 m<sup>2</sup>/ay seviyesinde sabit kaldı. 2019'un ilk yarısında kiralama işlemleri bakımından en öne çıkan sektör, yaklaşık %56 ile lojistik hizmet sağlayan 3PL (üçüncü parti lojistik) firmaları oldu. E-ticaret sektörünün büyümeye devam etmesiyle birlikte, lojistik depo kiralama işlemlerinin artacağı ve ilerleyen süreçte kent içi lojistiğinin önem kazanacağı da raporda öngörülmektedir.

## **6.2. BÖLGE ANALİZİ**

### **6.2.1. KARTAL İLÇESİ**

Kartal ilçesi İstanbul' un Anadolu Yakasında yer almaktadır. Güneyde Marmara Denizi; batıda Maltepe; doğuda Pendik; kuzeyde Sultanbeyli ve Sancaktepe İlçeleri ile komşudur. Kartal; Anadolu Yakası nüfusunun %9'luk kısmını, İstanbul genelinin %3,2'sini oluşturmaktadır. 1947 yılında endüstri bölgesi olarak ilan edilmesinin ardından, Kartal, İstanbul'un hızla büyüyen ilçelerinden biri haline gelmiştir. 1973'te, Haydarpaşa - Gebze banliyö tren hattının açılması, Otoyol bağlantıları ve sahil yolu ile birlikte arttırılan ulaşım ağları ve son olarak açılan Kadıköy-Kartal Metro hattı ilçeyi ilgi ve cazibe bölgesi haline getirmiştir.

Kartal'da ulaşım denizyolu, demiryolu ve otoyol ile sağlanmaktadır. İstanbul'da bulunan iki havalimanından biri olan Sabiha Gökçen Havalimanı Kartal ilçesine yakın konumdadır. 2013 yılı başında faaliyete geçen Kartal-Kadıköy metro hattı ile bölgenin kent merkezi ile arasındaki bağ iyice kuvvetlenmiştir. Kartal'dan Adalar ilçesine vapur, Yalova iline de deniz otobüsü seferleri yapılmaktadır. Boğaziçi Köprüsü ve Fatih Sultan Mehmet Köprüsü'ne giden otoban ve E5 karayolu da Kartal'dan geçmektedir. Kadıköy-Kartal arası uzanan Bağdat Caddesi ve Tuzla ile Bostancı arası sahil yolu Kartal'daki diğer karayolu ulaşım seçenekleridir.

Atalar, Çarşı, Çavuşoğlu, Cevizli, Cumhuriyet, Esentepe, Gümüşpınar, Hürriyet, Karlıktepe, Kordonboyu, Kordonboyu 2, Orhantepe, Orta, Petrol-İş, Soğanlık, Topselvi, Uğur Mumcu, Yakacık, Yalı, Yukarı, Yunus olmak üzere toplam 21 adet mahallesi bulunmakta olup 2019 Yılı Adrese Dayalı Nüfus Kayıt Sistemi'ne göre ilçenin nüfusu 470.676 kişidir.

### 6.3. PİYASA ARAŞTIRMASI

Taşınmazların konumlandığı bölgede bulunan kiralık konutlara ait bilgiler aşağıdaki gibidir.

- 1) Manzara Adalar Sitesi bünyesinde bulunan bir bloğun 2. katında yer alan, 160 m<sup>2</sup> olarak pazarlanmakta olan 3+1 daire 1.000.000,-TL bedelle satılıktır.  
(m<sup>2</sup> birim satış fiyatı ~ 6.290,-TL)  
İlgili Tel: 0216 234 00 10
- 2) Manzara Adalar Sitesi bünyesinde bulunan bir bloğun 3. katında yer alan, 66 m<sup>2</sup> olarak pazarlanmakta olan 1+0 daire 400.000,-TL bedelle satılıktır.  
(m<sup>2</sup> birim satış fiyatı ~ 6.060,-TL)  
İlgili Tel: 0216 234 00 10
- 3) Manzara Adalar Sitesi bünyesinde bulunan bir bloğun 20. katında yer alan, 98 m<sup>2</sup> olarak pazarlanmakta olan 1+1 daire 700.000,-TL bedelle satılıktır.  
(m<sup>2</sup> birim satış fiyatı ~ 7.140,-TL)  
İlgili Tel: 0541 556 54 61
- 4) Manzara Adalar Sitesi bünyesinde bulunan bir bloğun 19. katında yer alan, 212 m<sup>2</sup> olarak pazarlanmakta olan 3+1 daire 1.500.000,-TL bedelle satılıktır.  
(m<sup>2</sup> birim satış fiyatı ~ 7.080,-TL)  
İlgili Tel: 0532 743 71 28
- 5) Manzara Adalar Sitesi bünyesinde bulunan bir bloğun 17. katında yer alan, 218 m<sup>2</sup> olarak pazarlanmakta olan 3+1 daire 1.520.000,-TL bedelle satılıktır.  
(m<sup>2</sup> birim satış fiyatı ~ 6.970,-TL)  
İlgili Tel: 0530 177 06 89



## 6.4. GAYRİMENKULLERİN DEĞERİNE ETKİ EDEN ÖZET FAKTÖRLER

### Olumlu faktörler:

- Ulaşım rahatlığı,
- Reklam kabiliyetleri,
- Müşteri celbi,
- Otoparkının olması,
- Yeni inşa edilmiş ve nitelikli bir projede yer almaları,
- Bölgenin tamamlanmış altyapısı.

### Olumsuz faktör:

- Döviz kurlarındaki aşırı dalgalanma nedeniyle gayrimenkule olan genel talebin azalmış olması.

## 7. BÖLÜM DEĞERLEME SÜRECİ

### 7.1. DEĞERLEME YAKLAŞIMLARI

Değerleme yaklaşımlarının uygun ve değerlendirilen varlıklarının içeriği ile ilişkili olmasına dikkat edilmesi gerekir. Aşağıda tanımlanan ve açıklanan üç yaklaşım değerlemede kullanılan temel yaklaşımlardır. Bunların tümü, fiyat dengesi, fayda beklentisi veya ikame ekonomi ilkelerine dayanmaktadır. Temel değerlendirme yaklaşımlarına aşağıdaki gibidir.

- Pazar Yaklaşımı
- Gelir Yaklaşımı
- Maliyet Yaklaşımı

#### 7.1.1. PAZAR YAKLAŞIMI

Pazar yaklaşımı; varlığın, fiyat bilgisi elde edilebilir olan aynı veya karşılaştırılabilir (benzer) varlıklarla karşılaştırılması suretiyle gösterge niteliğindeki değer belirlendiği yaklaşımı ifade eder.

Aşağıda yer verilen durumlarda, pazar yaklaşımının uygulanması ve bu yaklaşıma önemli ve/veya anlamlı ağırlık verilmesi gerekli görülmektedir:

- Değerleme konusu varlığın değer esasına uygun bir bedelle son dönemde satılmış olması,
- Değerleme konusu varlığın veya buna önemli ölçüde benzerlik taşıyan varlıkların aktif olarak işlem görmesi,
- Önemli ölçüde benzer varlıklar ile ilgili sık yapılan ve/veya güncel gözlemlenebilir işlemlerin söz konusu olması.

Yukarıda yer verilen durumlarda pazar yaklaşımının uygulanması ve bu yaklaşıma önemli ve/veya anlamlı ağırlık verilmesi gerekli görülmeyle birlikte, söz konusu kriterlerin karşılanmadığı aşağıdaki ilave durumlarda, pazar yaklaşımı uygulanabilir ve bu yaklaşıma önemli ve/veya anlamlı ağırlık verilebilir. Pazar yaklaşımının aşağıdaki durumlarda uygulanması halinde, değerlemeyi gerçekleştiren diğer yaklaşımların uygulanıp uygulanamayacağını ve pazar yaklaşımı ile belirlenen gösterge niteliğindeki değeri pekiştirmek amacıyla ağırlıklandırılıp ağırlıklandırılmayacağını dikkate alması gerekli görülmektedir:

- Değerleme konusu varlığa veya buna önemli ölçüde benzer varlıklara ilişkin işlemlerin, pazardaki oynaklık ve hareketlilik dikkate almak adına, yeteri kadar güncel olmaması,
- Değerleme konusu varlığın veya buna önemli ölçüde benzerlik taşıyan varlıkların aktif olmamakla birlikte işlem görmesi,
- Pazar işlemlerine ilişkin bilgi elde edilebilir olmakla birlikte, karşılaştırılabilir varlıkların değerlendirme konusu varlıkla önemli ve/veya anlamlı farklılıklarının, dolayısıyla da sübjektif düzeltmeler gerektirme potansiyelinin bulunması,
- Güncel işlemlere yönelik bilgilerin güvenilir olmaması (örneğin, kulaktan dolma, eksik bilgiye dayalı, sinerji alıcılı, muvazaalı, zorunlu satış içeren işlemler vb.),
- Varlığın değerini etkileyen önemli unsurun varlığın yeniden üretim maliyeti veya gelir yaratma kabiliyetinden ziyade pazarda işlem görebileceği fiyat olması.

### 7.1.2. GELİR YAKLAŞIMI

Gelir yaklaşımı, gösterge niteliğindeki değer, gelecekteki nakit akışlarının tek bir cari değere dönüştürülmesi ile belirlenmesini sağlar. Gelir yaklaşımında varlığın değeri, varlık tarafından yaratılan gelirlerin, nakit akışlarının veya maliyet tasarruflarının bugünkü değerine dayanılarak tespit edilir. Aşağıda yer verilen durumlarda, gelir yaklaşımının uygulanması ve bu yaklaşıma önemli ve/veya anlamlı ağırlık verilmesi gerekli görülmektedir:

- Varlığın gelir yaratma kabiliyetinin katılımcının gözüyle değeri etkileyen çok önemli bir unsur olması,
- Değerleme konusu varlıkla ilgili gelecekteki gelirin miktarı ve zamanlamasına ilişkin makul tahminler mevcut olmakla birlikte, ilgili pazar emsallerinin varsa bile az sayıda olması.

Yukarıda yer verilen durumlarda gelir yaklaşımının uygulanması ve bu yaklaşıma önemli ve/veya anlamlı ağırlık verilmesi gerekli görülmekle birlikte, söz konusu kriterlerin karşılanmadığı aşağıdaki ilave durumlarda, gelir yaklaşımı uygulanabilir ve bu yaklaşıma önemli ve/veya anlamlı ağırlık verilebilir. Gelir yaklaşımının aşağıdaki durumlarda uygulanması halinde, değerlemeyi gerçekleştiren diğer yaklaşımların uygulanıp uygulanamayacağını ve gelir yaklaşımı ile belirlenen gösterge niteliğindeki değeri pekiştirmek amacıyla ağırlıklandırılıp ağırlıklandırılmayacağını dikkate alması gerekli görülmektedir:

- Değerleme konusu varlığın gelir yaratma kabiliyetinin katılımcının gözüyle değeri etkileyen birçok faktörden yalnızca biri olması,
- Değerleme konusu varlıkla ilgili gelecekteki gelirin miktarı ve zamanlamasına ilişkin önemli belirsizliklerin bulunması,
- Değerleme konusu varlıkla ilgili bilgiye erişimsizliğin bulunması (örneğin, kontrol gücü bulunmayan bir pay sahibi geçmiş tarihli finansal tablolara ulaşabilir, ancak tahminlere/bütçelere ulaşamaz),
- Değerleme konusu varlığın gelir yaratmaya henüz başlamaması, ancak başlamasının planlanmış olması.

Gelir yaklaşımının temelini, yatırımcıların yatırımlarından getiri elde etmeyi beklmeleri ve bu getirinin yatırıma ilişkin algılanan risk seviyesini yansıtmalarının gerekli görülmesi teşkil eder.

Genel olarak yatırımcıların sadece sistematik risk ("pazar riski" veya "çeşitlendirmeyeyle giderilemeyen risk" olarak da bilinir) için ek getiri elde etmeleri beklenir.

### 7.1.3. MALİYET YAKLAŞIMI

Maliyet yaklaşımı, bir alıcının, gereksiz külfet doğuran zaman, elverişsizlik, risk gibi etkenler söz konusu olmadıkça, belli bir varlık için, ister satın alma, isterse yapım yoluyla edinilmiş olsun, kendisine eşit faydaya sahip başka bir varlığı elde etme maliyetinden daha fazla ödeme yapmayacağı ekonomik ilkesinin uygulanmasıyla gösterge niteliğindeki değerin belirlendiği yaklaşımdır. Bu yaklaşımda, bir varlığın cari ikame maliyetinin veya yeniden üretim maliyetinin hesaplanması ve fiziksel bozulma ve diğer biçimlerde gerçekleşen tüm yıpranma paylarının düşülmesi suretiyle gösterge niteliğindeki değer belirlenmektedir.

Aşağıda yer verilen durumlarda, maliyet yaklaşımının uygulanması ve bu yaklaşıma önemli ve/veya anlamlı ağırlık verilmesi gerekli görülmektedir:

- Katılımcıların değerlendirme konusu varlıkla önemli ölçüde aynı faydaya sahip bir varlığı yasal kısıtlamalar olmaksızın yeniden oluşturabilmesi ve varlığın, katılımcıların değerlendirme konusu varlığı bir an evvel kullanabilmeleri için önemli bir prim ödemeye razı olmak durumunda kalmayacakları kadar, kısa bir sürede yeniden oluşturulabilmesi,
- Varlığın doğrudan gelir yaratmaması ve varlığın kendine özgü niteliğinin gelir yaklaşımını veya pazar yaklaşımını olanaksız kılması,
- Kullanılan değer esasının temel olarak ikame değeri örneğinde olduğu gibi ikame maliyetine dayanması.

Yukarıda yer verilen durumlarda maliyet yaklaşımının uygulanması ve bu yaklaşıma önemli ve/veya anlamlı ağırlık verilmesi gerekli görülmekle birlikte, söz konusu kriterlerin karşılanmadığı aşağıdaki ilave durumlarda, maliyet yaklaşımı uygulanabilir ve bu yaklaşıma önemli ve/veya anlamlı ağırlık verilebilir. Maliyet yaklaşımının aşağıdaki durumlarda uygulanması halinde, değerlemeyi gerçekleştiren diğer yaklaşımların uygulanıp uygulanamayacağını ve maliyet yaklaşımı ile belirlenen gösterge niteliğindeki değeri pekiştirmek amacıyla ağırlıklandırılıp ağırlıklandırılmayacağını dikkate alması gerekli görülmektedir:

- Katılımcıların aynı faydaya sahip bir varlığı yeniden oluşturmayı düşündükleri, ancak varlığın yeniden oluşturulmasının önünde potansiyel yasal engellerin veya önemli ve/veya anlamlı bir zaman ihtiyacının bulunması,
- Maliyet yaklaşımının diğer yaklaşımlara bir çapraz kontrol aracı olarak kullanılması (örneğin, maliyet yaklaşımının, değerlemesi işletmenin sürekliliği varsayımıyla yapılan bir işletmenin tasfiye esasında daha değerli olup olmadığının teyit edilmesi amacıyla kullanılması),
- Varlığın, maliyet yaklaşımında kullanılan varsayımları son derece güvenilir kılacak kadar, yeni oluşturulmuş olması.

Kısmen tamamlanmış bir varlığın değeri genellikle, varlığın oluşturulmasında geçen süreye kadar katılan maliyetleri (ve bu maliyetlerin değere katkı yapmadığını) ve katılımcıların, varlığın, tamamlandığındaki değerinden varlığı tamamlamak için gereken maliyetler ile kâr ve riske göre yapılan uygun düzeltmeler dikkate alındıktan sonraki değerine ilişkin beklentilerini yansıtacaktır.

## 7.2. DEĞERLEMEDE KULLANILACAK YÖNTEMLERİN BELİRLENMESİ

Sermaye Piyasası Kurulu'nun 01.02.2017 tarih Seri III-62.1 sayılı "Sermaye Piyasasında Değerleme Standartları Hakkında Tebliğ" doğrultusunda Sermaye Piyasası Kurulu Karar Organı'nın 22.06.2017 tarih ve 25/856 sayılı kararı ile Uluslararası Değerleme Standartları 2017 UDS 105 Değerleme Yaklaşımları ve Yöntemleri 10.4. maddesinde; "Değerleme çalışmasında yer alan bilgiler ve şartlar dikkate alındığında, özellikle tek bir yöntemin doğruluğuna ve güvenilirliğine yüksek seviyede itimat duyulduğu hallerde, değerlemeyi gerçekleştirenlerin bir varlığın değerlendirilmesi için birden fazla değerlendirme yöntemi kullanması gerekmez." yazmaktadır.

Ülkemizde bağımsız bölüme ait arsa payı hesabında farklı hesapların kullanılması sebebiyle bu tür gayrimenkullerde (daire, dükkan, ofis vs.) maliyet yaklaşımı her zaman çok sağlıklı sonuçlar vermemektedir. Ayrıca bölgede emsal nitelikte satılık arsa bulunamaması ve rapora konu taşınmazların ana yapı içerisinde bulunan bağımsız bölüm olması nedeniyle değerlemede maliyet yaklaşımı yöntemi kullanılmayacaktır.

Gelir indirgeme yöntemi gelecekteki tahmini gelir kazançlarının günümüzdeki değerini bulma işlemidir. Bu yöntemde kullanılan geleceğe yönelik tahmin ve projeksiyonlar, güncel piyasa şartları, beklenen kısa vadeli arz ve talep faktörleri ve sürekli istikrarlı bir ekonomiye dayalıdır. Ayrıca değerlemeye konu gayrimenkuller halihazır durumları ile henüz gelir elde etmemektedir. Bu nedenlerle değerlemede gelir yaklaşımı yöntemi kullanılmayacaktır.

Tek bir yöntem ile güvenilir bir karar verilebilmesi için yeterli bulgu bulunduğundan taşınmazların pazar değerinin tespitinde; **pazar yaklaşımı yöntemi** kullanılacaktır.

## 8. BÖLÜM PAZAR DEĞERİ TESPİTİ

### 8.1. PAZAR YAKLAŞIMI YÖNTEMİ VE ULAŞILAN SONUÇ

Bu yöntemde, yakın dönemde pazara çıkarılmış veya satılmış benzer gayrimenkuller dikkate alınarak, pazar değerini etkileyebilecek kriterler çerçevesinde fiyat ayarlaması yapıldıktan sonra konu taşınmazlar için m<sup>2</sup> birim değerleri belirlenmiştir.

Taşınmazların pazar değerlerinin tespitinde; emlak pazarlama firmaları ile görüşülmüş, bulunan emsaller; konum, mimari özellik, inşaat kalitesi ve büyüklük gibi kriterler dahilinde karşılaştırılmış, ayrıca ofisimizdeki mevcut data ve bilgilerden faydalanılmıştır.

#### 8.1.1. SATILIK EMSALLERİN ANALİZİ

Satılık konut emsalleri; değerlemeye konu B Blok, 216 no'lu bağımsız bölüm için; konum, mimari özellik, inşaat kalitesi ve büyüklük gibi kriterler dahilinde karşılaştırılmış ve m<sup>2</sup> birim pazar değeri hesaplanmıştır. Diğer konutlar ise konumları bakımından B Blok, 216 no'lu bağımsız bölüm esas alınarak kendi aralarında tekrar şerefiyelendirilmiştir. Şerefiyelendirme çalışmasının detayı şirket arşivimizdeki çalışma notlarında mevcuttur.

KONUTLARIN ŞEREFİYE KRİTERLERİ (%)							
Emsaller	M <sup>2</sup> Birim Fiyatı (TL)	Konum	İnşaat Kalitesi	Mimari Özellik	Büyüklük	Pazarlık Payı	Emsal Değer (TL)
<b>Emsal 1</b>	6.290	0%	0%	0%	5%	-15%	5.660
<b>Emsal 2</b>	6.060	5%	0%	0%	-10%	-15%	4.850
<b>Emsal 3</b>	7.140	-10%	0%	0%	0%	-15%	5.360
<b>Emsal 4</b>	7.080	-15%	0%	0%	10%	-15%	5.660
<b>Emsal 5</b>	6.970	-15%	0%	0%	10%	-15%	5.580
<b>Ortalama</b>							<b>5.420</b>

Emsallerin konum kriterinde; raporun "6.3. Piyasa Araştırması" bölümünde sunulan emsal krokilerinde belirtilen konumları göz önünde bulundurularak; baz alınan değerlemeye konu gayrimenkule, merkeze, ana yola, ulaşım akslarına yakınlık, katlarına, kattaki konumlarına vb. yakınlık kriterleri göz önünde bulundurularak düzeltme yapılmıştır.

Emsallerin inşaat kalitesi kriterinde; binanın yapılış tarzı, kat sayısı, yapım yılı vb. kriterleri göz önünde bulundurularak düzeltme yapılmıştır.

Emsallerin mimari özellikleri kriterinde; binanın teknik ve altyapı özellikleri gibi kriterleri göz önünde bulundurularak düzeltme yapılmıştır.

Emsallerin büyüklük kriterinde; emsallerin alanları göz önünde bulundurularak düzeltme yapılmıştır.

Emsallerin pazarlık payı kriterinde; emlak pazarlama firmalarından alınan pazarlık payı bilgileri göz önünde bulundurularak düzeltme yapılmıştır.

### 8.1.2. ULAŞILAN SONUÇ

Yapılan piyasa araştırmaları, değerlendirme süreci ve emsal analizinden hareketle belirtilen özellikler göz önünde bulundurularak taşınmazlar için blok bazında ve bağımsız bölüm bazında takdir edilen toplam pazar değerleri aşağıdaki tablolarda belirtilmiştir. Taşınmazların ayrı ayrı detaylı değer tablosu rapor ekinde sunulmuştur.

BLOK BAZINDA DEĞERLER				
Blok Adı	Bağımsız Bölüm Nitelikleri	Değerlemeye Konu Toplam Bağımsız Bölüm Adedi	Bağımsız Bölümlerin Satışa Esas Toplam Brüt Alanı (M <sup>2</sup> )	Yuvarlatılmış Pazar Değeri (TL)
B	5 Adet Mesken	5	458,88	2.570.000

## 9. BÖLÜM ANALİZ SONUÇLARININ DEĞERLENDİRİLMESİ

### 9.1. NİHAİ DEĞER TAKDİRİ

Tek bir yöntem ile güvenilir bir karar verilebilmesi için yeterli bulgu bulunduğundan taşınmazların toplam aylık pazar kira değerinin tespitinde; **pazar yaklaşımı yöntemi** kullanılmıştır.

Buna göre; değerlemeye konu 5 adet bağımsız bölümün Türk Lirası cinsinden toplam pazar değeri için; **2.570.000,-TL (İkimilyonbeşyüzyetmişbin Türk Lirası)** kıymet takdir olunmuştur.

### 9.2. SİGORTAYA ESAS DEĞERİ

Taşınmazların sigortaya esas değerinin hesaplanmasında Çevre ve Şehircilik Bakanlığı "Mimarlık ve Mühendislik Hizmet Bedellerinin Hesabında Kullanılacak 2020 yılı Yapı Yaklaşık Birim Maliyetleri Hakkında Tebliğ" in 5A yapı sınıfı maliyetleri esas alınmıştır. Bağımsız bölümlerin brüt alanları toplamı 458,88 m<sup>2</sup>'dir.

Sigortaya Esas Değer: 458,88 m<sup>2</sup> x 2.400,-TL/m<sup>2</sup> = **1.101.312,-TL**'dir.



## 10. BÖLÜM SONUÇ

Rapor içeriğinde özellikleri belirtilen gayrimenkullerin yerinde yapılan incelemesinde, konumlarına, büyüklüklerine, mimari özelliklerine, inşaat kalitelerine ve çevrede yapılan piyasa araştırmalarına göre günümüz ekonomik koşulları itibariyle 5 adet bağımsız bölümün Türk Lirası cinsinden toplam pazar değeri aşağıda tablo halinde sunulmuştur.

	TL	USD	EUR
<b>5 ADET BAĞIMSIZ BÖLÜMÜN TOPLAM PAZAR DEĞERİ</b>	2.570.000	396.000	368.000

**Not:** 20.03.2020 günü saat 15:30'da belirlenen gösterge niteliğindeki T.C.M.B. satış kuruna göre 1,-USD = 6,4956 TL ve 1,-EURO = 6,9863 TL'dir.

Taşınmazların KDV dahil toplam pazar değeri 2.775.600 TL'dir. KDV oranı pazar değerinde net 150 m<sup>2</sup>'den küçük konutlar için % 8, net 150 m<sup>2</sup>'den büyük konutlar için ise % 18 olarak alınmıştır. Taşınmazların sigortaya esas değeri 1.101.312,-TL'dir.

**Taşınmazların sermaye piyasası mevzuatı hükümleri çerçevesinde GYO portföyünde "binalar" başlığı altında bulunmalarında herhangi bir sakınca olmadığı görüş ve kanaatindeyiz.**

İşbu rapor, üç orijinal olarak düzenlenmiştir.

Bilgilerinize sunulur. 23 Mart 2020

(Değerleme tarihi: 18 Mart 2020)

Saygılarımızla,



Nurettin KULAK  
Jeoloji Mühendisi  
Sorumlu Değerleme Uzmanı



Batuhan BAŞ  
Şehir Plancısı  
Sorumlu Değerleme Uzmanı

### **Ekler:**

- Pazar Değerleri Tablosu
- Uydu Görünüşleri
- Fotoğraflar
- Tapu Suretleri
- Tapu Kayıt Örnekleri
- İmar Durum Yazısı
- Yapı Ruhsatları ve Yapı Kullanma İzin Belgeleri
- Mimari Proje Kapağı
- Enerji Verimlilik Sertifikaları
- Şirketimiz Tarafından Değerleme Konusu Gayrimenkuller İçin Daha Önce Hazırlanan Rapor Bilgileri
- Raporu Hazırlayanları Tanıtıcı Bilgiler
- SPK Lisans Belgeleri