

DEĞERLEME RAPORU
EMLAK KONUT GYO A.Ş.
Körfez / KOCAELİ
(Körfezkent 1 Emlak Konutları
1 adet bağımsız bölüm)

YÖNETİCİ ÖZETİ

Değerlemeyi Talep Eden Kurum/Kişi : Emlak Konut Gayrimenkul Yatırım Ortaklığı A.Ş.
Raporu Hazırlayan Kurum : Nova Taşınmaz Değerleme ve Danışmanlık A.Ş.
Talep / Sözleşme Tarihi : 13 Mayıs 2014
Değerlenen Mülkiyet Hakları : Tam mülkiyet
Ekspertiz Tarihi : 20 Mayıs 2014
Rapor Tarihi : 26 Mayıs 2014
Müşteri / Rapor No : 031 - 2014/3027

Değerleme Konusu Gayrimenkulün Adresi : Yarımca Mahallesi
Körfezkent Evleri 1. Etap, A12 Blok 33 no'lu daire
Körfez / KOCAELİ

Tapu Bilgileri Özeti : Kocaeli İli, Körfez İlçesi, Yarımca Mahallesi, 1916
ada, 1 no'lu parsel üzerinde kayıtlı A12 Bloкта
konumlu 33 no'lu daire

Sahibi : Emlak Konut Gayrimenkul Yatırım Ortaklığı A.Ş.

İmar Durumu : Lejantı: Konut Alanı
Emsal (E): 1,50 ve Bina yüksekliği (h_{max}): 30,50 m

Raporun Konusu : Bu rapor, yukarıda adresi belirtilen bağımsız
bölümün toplam pazar değerinin tespitine yönelik
olarak hazırlanmıştır.

GAYRİMENKUL İÇİN TAKDİR EDİLEN TOPLAM DEĞER (KDV Hariç)		
Taşınmazın Toplam Pazar Değeri	128.000,-TL	60.900,-USD
RAPORU HAZIRLAYANLAR		
Sorumlu Değerleme Uzmanı	Sorumlu Değerleme Uzmanı	
Onur KAYMAKBAYRAKTAR (SPK Lisans Belge No: 401123)	Tayfun KURU (SPK Lisans Belge No: 401454)	

Bu rapor, Sermaye Piyasası Kurulu'nun Seri VIII, No: 35 sayılı "Sermaye Piyasası Mevzuatı Çerçevesinde Değerleme Hizmeti Verecek Şirketlere ve Bu Şirketlerin Kurulca Listeye Alınmalarına İlişkin Esaslar Hakkında Tebliğ" hükümleri ile Kurul'un 20.07.2007 tarih ve 27/781 sayılı kararında yer alan "Değerleme Raporlarında Bulunması Gereken Asgari Hususlar" çerçevesinde hazırlanmıştır.

İÇİNDEKİLER

1. BÖLÜM	DEĞERLEME RAPORU ÖZETİ	3
2. BÖLÜM	ŞİRKET VE MÜŞTERİYİ TANITICI BİLGİLER	4
2.1	ŞİRKETİ TANITICI BİLGİLER	4
2.2	MÜŞTERİYİ TANITICI BİLGİLER	4
3. BÖLÜM	DEĞER TANIMI, GEÇERLİLİK KOŞULLAR VE UYGUNLUK BEYANI	5
3.1	DEĞER TANIMI VE GEÇERLİLİK KOŞULLARI	5
3.2	MÜŞTERİ TALEPLERİNİN KAPSAMI VE VARSA GETİRİLEN SINIRLAMALAR	5
3.3	UYGUNLUK BEYANI	6
4. BÖLÜM	GAYRİMENKULÜN HUKUKİ TANIMI VE RESMİ KURUMLARDA YAPILAN İNCELEMELER.....	7
4.1	GAYRİMENKULÜN MÜLKİYET DURUMU.....	7
4.2	İLGİLİ TAPU SİCİL MÜDÜRLÜĞÜ'NDE YAPILAN İNCELEMELER.....	7
4.3	İLGİLİ BELEDİYE'DE YAPILAN İNCELEMELER	8
4.4	TAŞINMAZIN SON ÜÇ YILLIK DÖNEMDE MÜLKİYET VE HUKUKİ DURUMUNDAKİ DEĞİŞİKLİKLER	9
4.4.1	Tapu Sicil Müdürlüğü İncelemesi.....	9
4.4.2	Belediye İncelemesi	9
4.4.3	Kadastro Müdürlüğü İncelemesi.....	9
5. BÖLÜM	GAYRİMENKULÜN ÇEVRESEL VE FİZİKİ BİLGİLERİ.....	10
5.1	GAYRİMENKULÜN ÇEVRE VE KONUMU.....	10
5.2	TAŞINMAZIN KONUMLU OLDUĞU BLOĞUN GENEL İNŞAAT ÖZELLİKLERİ	11
5.3	EN VERİMLİ VE EN İYİ KULLANIM ANALİZİ.....	13
6. BÖLÜM	PAZAR BİLGİLERİNE İLİŞKİN ANALİZLER.....	13
6.1	TÜRKİYE'DE YAŞANAN EKONOMİK KOŞULLAR VE GAYRİMENKUL PİYASASININ ANALİZİ	13
6.2	BÖLGE ANALİZİ.....	14
	14	
6.3	GAYRİMENKULÜN DEĞERİNE ETKİ EDEN ÖZET FAKTÖRLER	15
6.4	PİYASA ARAŞTIRMASI	16
7. BÖLÜM	GAYRİMENKULÜN DEĞERLEME SÜRECİ	17
7.1	DEĞERLEME YÖNTEMLERİ.....	17
7.2	GAYRİMENKULÜN DEĞERLEMESİNDE KULLANILAN YÖNTEMLER	17
8. BÖLÜM	GAYRİMENKULÜN PAZAR.....	18
	DEĞERİNİN TESPİTİ.....	18
8.1	EMSAL KARŞILAŞTIRMA YÖNTEMİ VE ULAŞILAN SONUÇ.....	18
8.1.2.	ULAŞILAN SONUÇ.....	18
8.2	GELİR İNDİRGEME YÖNTEMİ VE ULAŞILAN SONUÇ	19
8.3	UZMAN GÖRÜŞÜ	20
8.4.	TAŞINMAZ İÇİN ŞİRKETİMİZ TARAFINDAN HAZIRLANMIŞ SON ÜÇ YIL İÇERİSİNDEKİ GAYRİMENKUL DEĞERLEME RAPORU	20
9. BÖLÜM	SONUÇ.....	21

1. BÖLÜM
DEĞERLEME RAPORU ÖZETİ

DEĞERLEME KONUSU İŞİN İSMİ	:	Körfezkent 1. Etap bünyesindeki, A12 Blok'da konumlu 33 no'lu bağımsız bölüm
		
DEĞERLEMİYİ TALEP EDEN KURUM	:	Emlak Konut GYO A.Ş.
RAPORU HAZIRLAYAN KURUM	:	Nova Taşınmaz Değerleme ve Danışmanlık A.Ş.
RAPOR TARİHİ	:	26 Mayıs 2014
DEĞERLEME KONUSU GAYRİMENKUL HAKKINDA ÖZET BİLGİ		
TAPU BİLGİLERİ	:	Kocaeli İli, Körfez İlçesi, Yarımca Mahallesi, 1916 ada, 1 no'lu parsel üzerinde kayıtlı A12 Blokta konumlu 33 no'lu daire
MEVCUT KULLANIM	:	Bağımsız bölüm konut amaçlı yapılmış olup belirtilen rapor tarihinde boş durumdadırlar.
İMAR DURUMU	:	Konut Alanı Emsal (E): 1,50, Hmax: 30,50
DEĞERLEME RAPORUNDA TAKDİR OLUNAN DEĞER (KDV HARIÇ)		
TAŞINMAZIN PAZAR DEĞERİ (KDV Hariç)	:	128.000,-TL

2. BÖLÜM

ŞİRKET VE MÜŞTERİYİ TANITICI BİLGİLER

2.1 ŞİRKETİ TANITICI BİLGİLER

ŞİRKETİN ÜNVANI	: Nova Taşınmaz Değerleme ve Danışmanlık A.Ş.
ŞİRKETİN ADRESİ	: Atatürk Mahallesi, Vedat Günyol Caddesi, Zümrüt Sitesi, No: 3, Daire: 4 Ataşehir / İSTANBUL
TELEFON NO	: +90 (216) 455 36 69
FAALİYET KONUSU	: Yürürlükteki mevzuat çerçevesinde her türlü resmi ve özel, gerçek ve tüzel kişi ve kuruluşlara ait gayrimenkuller, gayrimenkul projeleri ve gayrimenkule dayalı hak ve faydalar ile menkullerin yerinde tespiti ve değerlemesini yapmak, değerlerini tespit etmeye yönelik tüm raporları düzenlemek, analiz ve fizibilite çalışmalarını sunmak ve problemlili durumlarda görüş raporu vermektir.
KURULUŞ TARİHİ	: 16 Mayıs 2011
SERMAYESİ	: 270.000,-TL
TİCARET SİCİL NO	: 777424
KURULUŞUN YAYINLANDIĞI TİCARET SİCİL GAZETESİ'NİN TARİH VE NO.SU	: 23 Mayıs 2011 / 7820

Not: Şirket, 29 Temmuz 2011 tarihi itibarıyla Başbakanlık Sermaye Piyasası Kurulu'nun (SPK) "Gayrimenkul Değerleme Şirketleri Listesi"ne alınmıştır.

Şirketimiz, 28 Haziran 2012 tarihi itibarıyla BDDK'nun "Gayrimenkul, gayrimenkul projesi veya bir gayrimenkule bağlı hak ve faydaların değerlendirilmesi" hizmeti verme yetkisi listesine alınmıştır.

2.2 MÜŞTERİYİ TANITICI BİLGİLER

ŞİRKETİN ÜNVANI	: Emlak Konut Gayrimenkul Yatırım Ortaklığı A.Ş.
ŞİRKETİN ADRESİ	: Atatürk Mahallesi, Çitlenbik Caddesi No: 4 Ataşehir / İSTANBUL
TELEFON NO	: 0 (216) 579 15 15
ÖDENMİŞ SERMAYESİ	: 3.800.000,- TL
HALKA AÇIKLIK ORANI	: % 50.66
FAALİYET KONUSU	: Sermaye Piyasası Kurulu'nun, gayrimenkul yatırım ortaklıklarına ilişkin düzenlemelerinde yazılı amaç ve konularla iştiğal etmek ve esas olarak gayrimenkullere, gayrimenkullere dayalı sermaye piyasası araçlarına, gayrimenkul projelerine ve gayrimenkullere dayalı haklara yatırım yapmak üzere ve kayıtlı sermayeli olarak kurulmuş halka açık anonim ortaklıktır.
PORTFÖYÜNDE YER ALAN GAYRİMENKULLER	: Türkiye'nin çeşitli bölgelerinde yer alan muhtelif gayrimenkuller

3. BÖLÜM DEĞER TANIMI, GEÇERLİLİK KOŞULLAR VE UYGUNLUK BEYANI

3.1 DEĞER TANIMI VE GEÇERLİLİK KOŞULLARI

Bu rapor, müşterinin talebi üzerine adresi belirtilen gayrimenkulün pazar değerinin tespitine yönelik olarak hazırlanmıştır.

Pazar değeri:

Bir mülkün, istekli alıcı ve istekli satıcı arasında, tarafların herhangi bir ilişkiden etkilenmeyeceği şartlar altında, hiçbir zorlama olmadan, basiretli ve konu hakkında yeterli bilgi sahibi kişiler olarak, uygun bir pazarlama sonrasında değerlendirme tarihinde gerçekleştirecekleri alım satım işleminde el değiştirmesi gerektiği takdir edilen tahmini tutardır.

Bu değerlendirme çalışmasında aşağıdaki hususların geçerliliği varsayılmaktadır.

- Analiz edilen gayrimenkulün türü ile ilgili olarak mevcut bir pazarın varlığı peşinen kabul edilmiştir.
- Alıcı ve satıcı makul ve mantıklı hareket etmektedirler.
- Taraflar gayrimenkul ile ilgili her konuda tam bilgi sahibidirler ve kendilerine azami faydayı sağlayacak şekilde hareket etmektedirler.
- Gayrimenkulün satışı için makul bir süre tanınmıştır.
- Ödeme nakit veya benzeri araçlarla peşin olarak yapılmaktadır.
- Gayrimenkulün alım - satım işlemi sırasında gerekebilecek finansman, piyasa faiz oranları üzerinden gerçekleştirilmektedir.

3.2 MÜŞTERİ TALEPLERİNİN KAPSAMI VE VARSA GETİRİLEN SINIRLAMALAR

Bu rapor, Emlak Konut Gayrimenkul Yatırım Ortaklığı A.Ş.'nin talebine istinaden, şirket portföyünde bulunan gayrimenkulün pazar değerinin tespitine yönelik olarak Sermaye Piyasası Kurulu'nun Seri VIII, No: 35 sayılı "Sermaye Piyasası Mevzuatı Çerçevesinde Değerleme Hizmeti Verecek Şirketlere ve Bu Şirketlerin Kurulca Listeye Alınmalarına İlişkin Esaslar Hakkında Tebliğ" hükümleri ile Kurul'un 20.07.2007 tarih ve 27/781 sayılı kararında yer alan "Değerleme Raporlarında Bulunması Gereken Asgari Hususlar" standartlarında hazırlanan gayrimenkul değerlendirme raporudur. Tarafımıza müşteri tarafından getirilen herhangi bir sınırlama bulunmamaktadır.

3.3 UYGUNLUK BEYANI

Bilgimiz ve inançlarımız doğrultusunda aşağıdaki hususları teyit ederiz:

- Raporunda sunulan bulgular sahip olduğumuz tüm bilgiler çerçevesinde doğrudur.
- Raporunda belirtilen analizler ve sonuçlar sadece belirtilen varsayımlar ve koşullarla kısıtlı olup kişisel, tarafsız ve önyargısız profesyonel analiz, fikir ve sonuçlardan oluşmaktadır.
- Değerleme konusunu oluşturan mülkle ilgili olarak güncel veya geleceğe dönük hiçbir ilgimiz yoktur. Bu işin içindeki taraflara karşı herhangi kişisel bir çıkarımız veya ön yargımız bulunmamaktadır.
- Bu görevle ilgili olarak verdiğimiz hizmet ve aldığımız ücret, müşterinin amacı lehine sonuçlanacak bir yöne veya önceden saptanmış sonuçların geliştirilmesi ve bildirilmesine veya bu değerlemenin tasarlanan kullanımıyla doğrudan ilgili sonraki bir olayın meydana gelmesine bağlı değildir.
- Değerleme ahlaki kural ve performans standartlarına göre gerçekleştirilmiştir.
- Raporlama aşamasında görev alanlar mesleki eğitim şartlarına sahiptir.
- Bu raporun konusu olan mülk şahsen incelenmiştir. Değerleme çalışmasında görev alanların değerlemesi yapılan mülkün yeri ve türü konusunda daha önceden deneyimi bulunmaktadır.
- Raporunda belirtilen kişiler haricinde hiç kimse bu raporun hazırlanmasında mesleki bir yardımda bulunmamıştır.

4. BÖLÜM

GAYRİMENKULÜN HUKUKİ TANIMI VE RESMİ KURUMLARDA YAPILAN İNCELEMELER

4.1 GAYRİMENKULÜN MÜLKİYET DURUMU

SAHİBİ	:	Emlak Konut Gayrimenkul Yatırım Ortaklığı A.Ş.
İLİ	:	Kocaeli
İLÇESİ	:	Gebze
MAHALLESİ	:	Yarımca
MEVKİİ	:	---
ADA NO	:	1916
PARSEL NO	:	1
ANA GAYRİMENKUL NİTELİĞİ	:	A Tipi 13 Adet B Tipi 8 Adet Bloktan Oluşan 11 Er Katlı Betonarme Apartman Binası İle T Tipi İki Adet Birer Katlı Betonarme İşyeri Binası ve Arsası
YÜZÖLÇÜMÜ	:	59.784,13 m ²
NİTELİĞİ	:	Mesken
BLOK NO	:	A12
KAT NO	:	8
BAĞ. BÖLÜM NO	:	33
ARSA PAYI	:	130/101898
YEVMIYE NO	:	8424
CİLT NO	:	225
SAYFA NO	:	22278
TAPU TARİHİ	:	13.08.2008

4.2 İLGİLİ TAPU SİCİL MÜDÜRLÜĞÜ'NDE YAPILAN İNCELEMELER

Tapu Kadastro Bilgi Sistemi'nden alınan 15.04.2014 tarihli taşınmaza ait tapu kayıt örneği belgesine göre taşınmaz üzerinde aşağıdaki notlar bulunmaktadır.

Beyanlar Bölümü:

- Yönetim planı 13.08.2008.

Not: Yukarıda yer alan şerh ve beyanlar rutin uygulamalar olup taşınmaz üzerinde herhangi bir olumsuz etkisi bulunmamaktadır.

Tapu incelemesi itibariyle rapor konusu taşınmazın sermaye piyasası mevzuatı hükümleri çerçevesinde gayrimenkul yatırım ortaklığı portföyünde "bina" olarak bulunmasında herhangi bir sakınca olmadığı görüş ve kanaatindeyiz.

4.3 İLGİLİ BELEDİYE'DE YAPILAN İNCELEMELER

Körfez Belediyesi İmar Müdürlüğü'nde yapılan incelemede rapor konusu taşınmazların üzerinde yer aldığı parselin 18.08.2006 tasdik tarihli 554 sayılı ve 16.08.2007 tarih 552 sayılı 1/1.000 Ölçekli TOKİ – Gecekondu Dönüşüm Alanı Revizyon Uygulama İmar Planında "**Konut Alanı**" içerisinde kaldığı öğrenilmiştir.

Plan notlarına göre yapılaşma aşağıdaki şekildedir:

- **Emsal (E)(*)** : 1,50
- **Bina yüksekliği (h_{max})** : 30,50 m

(*) **Emsal (E)**: Yapının bütün katlardaki alanları toplamının parsel alanına oranından elde edilen sayıdır. Katlar alanı; bodrum, asma, çekme ve çatı katlar ve kapalı çıkmalar dahil kullanılabilen bütün katların ışıklıklar çıktıktan sonraki alanları toplamıdır. Açık çıkmalar ve iç yüksekliği 1.80 m'yi aşmayan ve yalnızca tesisatın geçirildiği tesisat galerileri ve katları ile ticari amacı olmayan ve yapının kendi gereksinmesi için otopark olarak kullanılan bölüm ve katlar bu alana katılmazlar. Kullanılabilen katlar deyiminden, konut, iş yeri, eğlenme ve dinlenme yerleri gibi oturmaya, çalışmaya, eğlenmeye ve dinlenmeye ayrılmak üzere yapılan bölümler anlaşılır.

İMAR PLANI ÖRNEĞİ

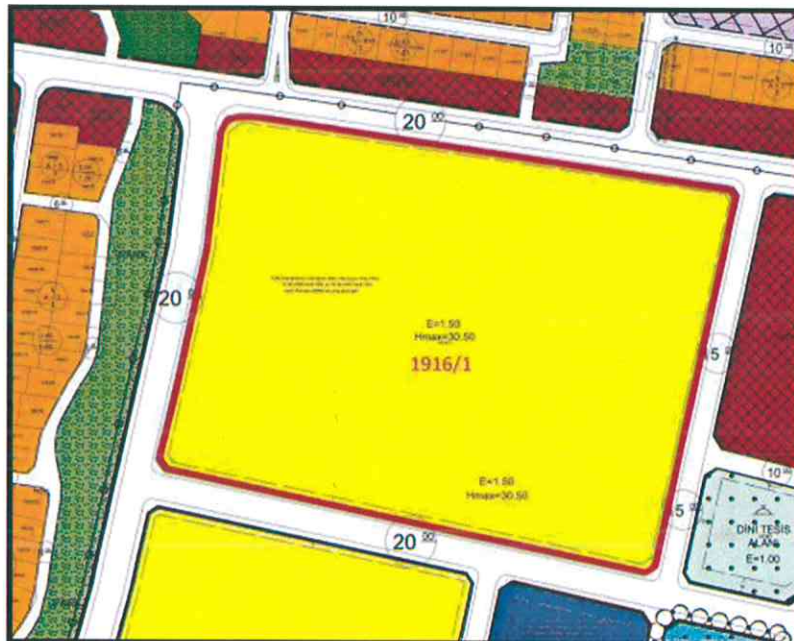

Körfez Belediyesi İmar Müdürlüğü arşivinde yer alan taşınmaza ait dosya üzerinde yapılan incelemelerde ise aşağıdaki tespitlerde bulunulmuştur.

- o Rapor konusu taşınmazın yer aldığı blok için alınmış yapı ruhsatı ve yapı kullanma izin belgelerine ait bilgiler aşağıdaki tabloda sunulmuştur.

BLOK NO	RUHSAT TARİHİ VE NO'SU	TADİLAT RUHSAT TARİHİ	YAPI KULLANMA İZİN BELGESİ TARİHİ
A12	05.10.2007-	23.05.2008	09.03.2009-326/46

İlgili mevzuat uyarınca rapor konusu taşınmaz için gerekli tüm izinleri alınmış, projesi onaylanmış olup yapı kullanma izin belgeleri de mevcuttur.

Rapor konusu taşınmazın imar durumu ve belediye incelemesi itibariyle sermaye piyasası mevzuatı hükümleri çerçevesinde GYO portföyünde "bina" olarak bulunmasında herhangi bir sakınca olmadığı görüş ve kanaatindeyiz.

4.4 TAŞINMAZIN SON ÜÇ YILLIK DÖNEMDE MÜLKİYET VE HUKUKİ DURUMUNDAKİ DEĞİŞİKLİKLER

4.4.1 Tapu Sicil Müdürlüğü İncelemesi

Yapılan incelemelerde taşınmazın mülkiyetinde son üç yıl içerisinde herhangi bir değişiklik olmadığı belirlenmiştir. Ayrıca hukuki durumunda da herhangi bir değişiklik olmadığı belirlenmiştir.

4.4.2 Belediye İncelemesi

Yapılan incelemelerde taşınmazın imar durumunda son üç yıl içerisinde herhangi bir değişiklik olmadığı belirlenmiştir.

4.4.3. Kadastro Müdürlüğü İncelemesi

Yapılan incelemelerde taşınmazın kadastral durumlarında son üç yıl içerisinde herhangi bir değişiklik olmadığı belirlenmiştir.

5. BÖLÜM

GAYRİMENKULÜN ÇEVRESEL VE FİZİKİ BİLGİLERİ

5.1 GAYRİMENKULÜN ÇEVRE VE KONUMU

Değerlemeye konu taşınmaz; Kocaeli İli, Körfez İlçesi, Yarımca Mahallesi'nde konumlu Körfezkent 1. Etap Evleri bünyesinde yer alan, A12 Blok'daki 33 no'lu bağımsız bölümdür.

Bölgeye ulaşım, TEM Otoyolu ve D100 (E-5) Karayolu ile sağlanabilmektedir. Ana arterlere yakınlığı nedeniyle taşınmazlara ulaşım kolaydır.

Yakın çevrede; boş parseller, TOKİ Körfezkent 1 ve TOKİ Körfezkent 2 Siteleri, Kavanium Körfez Projesi, 2 - 3 katlı binalar, Mimaş Sanayi Sitesi, Körfez Belediyesi Arıtma Tesisi ve Yenikent Konutları bulunmaktadır.

Konumu, ulaşım rahatlığı, bölgenin tamamlanmış altyapısı ve bölgenin hızlı gelişimi taşınmazların değerini olumlu yönde etkilemektedir.

Taşınmaz genel olarak TEM Otoyolu'na (kuşbakışı) yaklaşık 300 m, Körfez Devlet Hastanesi'ne 1,5 km, Körfez Kaymakamlığı'na 3,5 km, Kocaeli İl merkezine 20 km, Gebze ilçesine 30 km, İstanbul Boğaz Köprüsü'ne ise yaklaşık 90 km mesafededir.

Taşınmaz, Körfez Belediyesi sınırları içerisinde yer almaktadırlar.

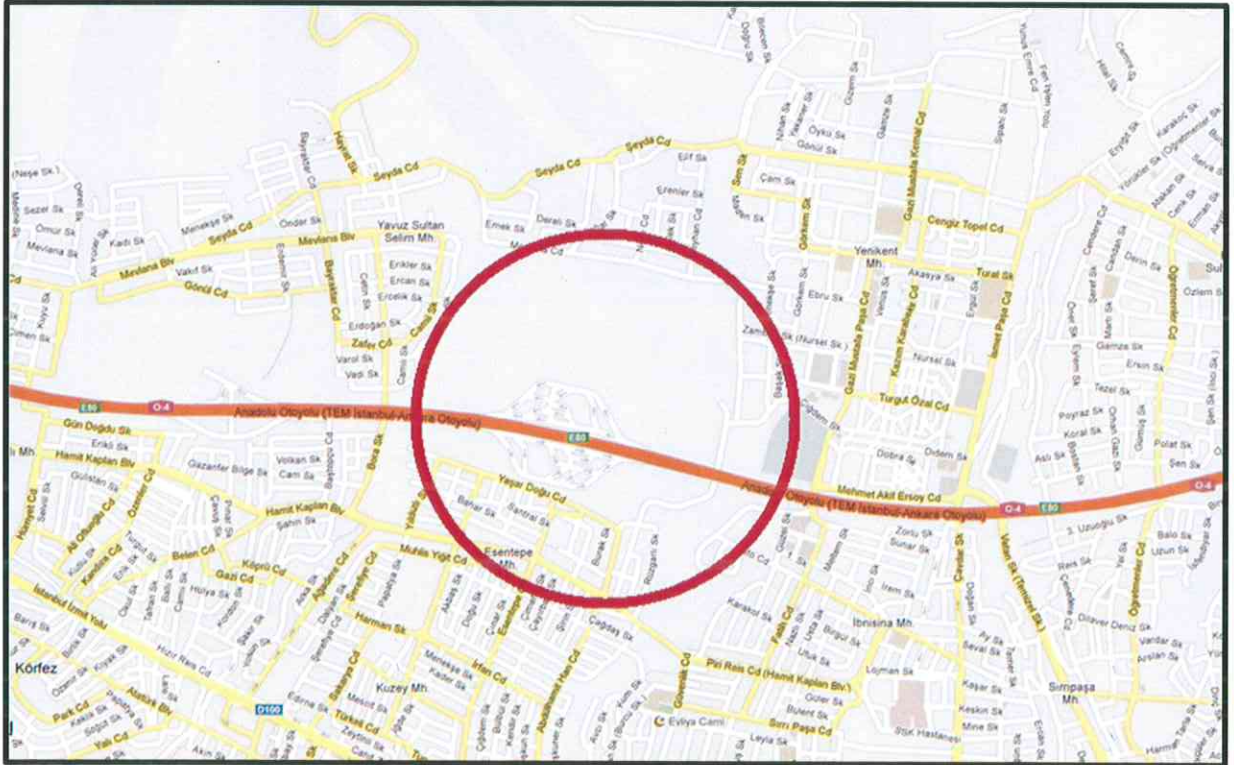

5.2 TAŞINMAZIN KONUMLU OLDUĞU BLOĞUN GENEL İNŞAAT ÖZELLİKLERİ

İNŞAAT TARZI	: Betonarme karkas (Radye temel)
İNŞAAT NİZAMI	: Ayrık (Blok)
YAPININ YAŞI	: ~ 6
KAT ADEDİ	: A12 Blok; 11 katlı (Bodrum + Zemin kat + 9 normal kat)
TOPLAM KULLANIM ALANI	Net Kullanım Alanı : 90,14 m ² Brüt Kullanım Alanı: 114,34 m ²
ELEKTRİK	: Şebeke
SU	: Şebeke
KANALİZASYON	: Şebeke
DOĞALGAZ	: Mevcut
ISITMA SİSTEMİ	: Doğalgaz yakıtlı kat kaloriferi
ASANSÖR	: Mevcut
YANGIN TESİSATI	: Mevcut
YANGIN MERDİVENİ	: Mevcut
DIŞ CEPHE	: Dış cephe boyası
ÇATI KAPLAMASI	: Kiremit
GÜVENLİK	: Mevcut (güvenlik elemanları)
HİDROFOR	: Mevcut
SU DEPOSU	: Mevcut
PARK YERİ	: Mevcut (Açık otopark alanı)
SATIŞ / KİRA KABİLİYETİ	: Değerlemeye konu taşınmazlar, satılabilirlik / kiralanabilirlik özelliğine sahiptir.

(*) Alan bilgisi taşınmaza ait olan mimari projeden ve Emlak Konut GYO A.Ş. firmasından temin edilen bağımsız bölüm listesinden alınmıştır.

Açıklamalar

- Körfezkent 1. Etap proje bünyesinde ise 1916 ada 1 no'lu parsel üzerinde konut amaçlı 21 adet blokta kullanım alanları (brüt) yaklaşık 87,37 m² ilâ 114,34 m² arasında değişen toplam 840 adet bağımsız bölümün yanı sıra spor alanları, çocuk oyun alanları, özel peyzaj düzenlemesi ile otopark alanı bulunmaktadır.

- Dairelerin bloklara göre dağılımı aşağıda tablo halinde sunulmuştur.

BLOK NO	KAT ADEDİ	BAĞIMSIZ BÖLÜM SAYISI
A1	10	40
A2	10	40
A3	10	40
A4	10	40
A5	10	40
A6	10	40
A7	10	40
A8	10	40
A9	10	40
A10	10	40
A11	10	40
A12	10	40
A13	10	40
B1	10	40
B2	10	40
B3	10	40
B4	10	40
B5	10	40
B6	10	40
B7	10	40
B8	10	40
TOPLAM		840

- Dairenin salon ve oda hacimlerinde zeminler laminant parke kaplı, duvarlar saten boyalı, tavanlar ise plastik boyalıdır. Mutfak hacimlerinin zeminleri seramik kaplı, duvarları saten boyalıdır. Islak hacimlerde zeminler seramik, duvarlar fayans kaplı, tavanlar ise plastik boyalıdır. Banyo hacimleri içlerinde kabinli duş teknesi, klozet ve lavabo mevcuttur. WC hacimlerinde ise lavabo ve helataşı bulunmaktadır.
- Dış kapı doğramaları çelik, iç kapı doğramaları ise Amerikan panel kapıdır. Pencere PVC'den mamul olup çift camlıdır.
- Rapor konusu bağımsız bölümün konumlu olduğu blok, bulunduğu kat ve cephesi ile net ve brüt kullanım alanı aşağıdaki tabloda sunulmuştur.

BLOK NO	BULUNDUĞU KAT	KAPI NO	ODA SAYISI	NET M ² ALANI	BRÜT M ² ALANI	YÖNÜ
A12	8. Kat	33	3+1	90,14	114,34	K-D

5.3 EN VERİMLİ VE EN İYİ KULLANIM ANALİZİ

Sermaye Piyasası Kurulu'nun Sermaye Piyasasında Uluslararası Değerleme Standartları (UDES) Hakkındaki Tebliği'ne göre en verimli ve en iyi kullanımın tanımı; "bir mülkün fiziki olarak uygun olan, yasalarca izin verilen, finansal olarak gerçekleştirilebilir ve değerlemesi yapılan mülkün en yüksek değeri getirecek en olası kullanım"dır" şeklindedir.

Bu tanımdan hareketle taşınmazın, konumu, büyüklüğü, fiziksel özellikleri dikkate alındığında en verimli kullanım seçeneğinin halihazır kullanım şekli olan **"konut"** olacağı görüş ve kanaatindeyiz.

6. BÖLÜM PAZAR BİLGİLERİNE İLİŞKİN ANALİZLER

6.1 TÜRKİYE'DE YAŞANAN EKONOMİK KOŞULLAR VE GAYRİMENKUL PİYASASININ ANALİZİ

Türkiye ekonomisi, 1990'lı yıllarda yaşanan yüksek enflasyonun ve 1994, 1997 yıllarında yaşanan mali krizlerin de etkisiyle çok yüksek faiz oranları ile karşı karşıya iken, 1999 yılında yaşanan iki büyük depremin de etkisiyle Türkiye ekonomisi daha da istikrarsız hale gelmiştir.

2002 yılında gerek ülkemizde tek partili hükümetin kurulması gerekse global finansal piyasalardaki likidite bolluğu sayesinde enflasyon ve faiz oranlarında ciddi düşüşler meydana gelmiştir. Türkiye ekonomisinde yaşanan iyileşme ve istikrar ile AB tam üyelik sürecinin yarattığı uygun koşullar sektörde kurumsallaşmayı geliştirmiş ve konut finansman sistemi modelinin uygulanmasına olanak sağlamıştır. Yabancı sermaye yatırımcılarının ilgisi de sektörün nitelik ve standartlarını yükseltmiştir.

Gayrimenkul sektörü 2004 yılı başından itibaren hızlı bir gelişme dönemine girmiştir. Konut piyasası ile başlayan gelişme ardından ticari gayrimenkul (AVM, ofis ve otel) piyasalarını da kapsamaya başlamıştır. Sektördeki gelişme başta İstanbul olmak üzere büyük şehirlerden başlamış ve diğer şehirlere doğru yayılmıştır.

2004 - 2006 yılları arasındaki zaman diliminde gayrimenkul değerlerindeki artış oranı enflasyonun üzerinde gerçekleşmiş ve kira gelirlerinde ise önemli artışlar olmuştur.

Gayrimenkul sektörü ekonomik ve siyasi dalgalanmalardan en çabuk etkilenen sektörlerin başında gelmektedir. 2007 yılı içerisinde ve 2008 yılının 9 aylık döneminde yurtiçinde ve yurtdışında yaşanan ufak çaplı ekonomik ve siyasi dalgalanmalar ve özellikle konut arzının hızlı artışıyla birlikte talep yönünde azalma oluşmuştur. Talebin

azalmasıyla birlikte gayrimenkul değerlerindeki artış yavaşlamış ve hatta bazı bölgelerde durağan seyretmiştir.

2008 yılının son çeyreğinde ve 2009 - 2010 yılının tamamında global finansal kriz etkilerini göstermiş ve gayrimenkule olan talep ciddi oranda azalmıştır. Bu dönem içerisinde bölgesel ve proje bazlı değer artışları gözükse de genel görünüm fiyatların sabit kaldığıdır.

2011 yılında genel seçimlerin etkisi gerekse ülke ekonomisindeki durağanlığın etkisiyle gayrimenkul sektöründe ciddi bir artış olmamıştır. 2012 ve 2013 yılı da 2011 gibi durağan geçerek sadece proje ve lokasyon bazında artışlar olmuştur. 2014 yılının tamamı için ise öngörümüz, gayrimenkule olan talebin durağan seyredeceği, ancak kentsel dönüşümün hızlanabileceği bölgelerde proje bazlı artışlar olabileceği şeklindedir.

6.2 BÖLGE ANALİZİ

Kocaeli İli

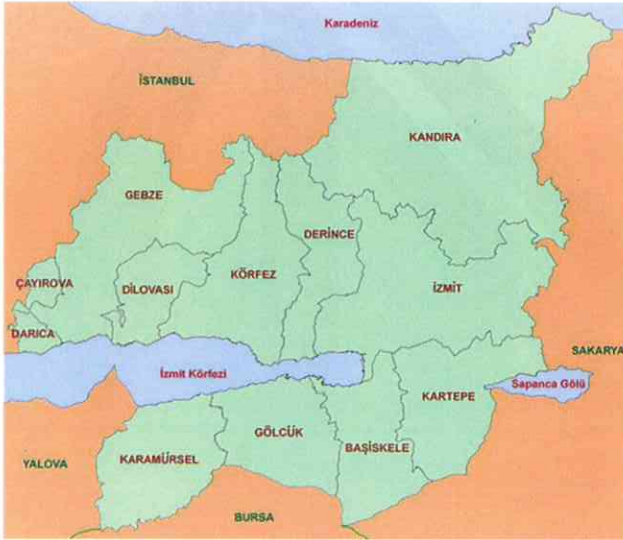

Kocaeli ili, doğu ve güneydoğusunda Sakarya, güneyinde Bursa illeri, batısında Yalova ili, İzmit Körfezi, Marmara Denizi ve İstanbul ili, kuzeyinde de Karadeniz'le çevrilidir. Doğal bir liman olan İzmit Körfezi işlek bir deniz yoludur. Avrupa'yı - Anadolu üzerinden Ortadoğu'ya bağlayan geçiş koridorunu oluşturan il, Türk imalat sanayi üretimine yapmış olduğu yaklaşık %13' lük üretim katkısı ile İstanbul'dan sonra gelen en büyük ili konumundadır.

Bünyesinde barındırdığı 400 adet 1. sınıf ve yaklaşık 7000 adet 2. ve 3. sınıf Gayrı Sıhhi Müessesesi (GSM) ile bir Sanayi Kenti, İki Üniversitesi, TÜBİTAK - Marmara Araştırma Merkezi ve TÜSSİDE - Türkiye Sanayi Sevk ve İdare Enstitüsü ile bir bilim kenti olan Kocaeli, kurulan ve kuruluş çalışmaları devam eden 16 adet OSB'si ve 4 adet teknoparkı ile Ülke Sanayii'nin Başkenti konumunda olup, Teknokent vizyonuna doğru hızla ilerlemektedir. İl nüfusu 2011 yılı verileri doğrultusunda bir önceki yıla göre %2,63 artış ile 1.601.720 kişiye yükselmiştir. Kocaeli, 1,5 milyonu aşkın nüfusu, 12 İlçesi, 1'i büyükşehir, 12'si İlçe belediyesi olmak üzere toplam 13 belediyesi, 243 köyü ve km²'ye düşen 445 kişilik nüfus yoğunluğu ile ülkenin önemli illerinden biridir. Kocaeli sınırları

içerisinde 12 ilçe bulunmaktadır. Bunlar; Başiskele, Çayırova, Darıca, Derince, Dilovası, Gebze, Gölcük, İzmit, Kandıra, Karamürsel, Kartepe ve Körfez ilçeleridir.

Körfez ilçesi



Körfez İlçesinin kuzeyinde İstanbul İli Şile İlçesi, doğuda Derince, batıda Gebze ve Dilovası, güneyde ise İzmit körfezi bulunmaktadır. İlçe İstanbul'a yaklaşık 90 km, İzmit merkezine yaklaşık 20 km ve Sakarya'ya ise yaklaşık 70 km uzaklıkta bulunmaktadır. Toplam yüzölçümü 398 km² olan ilçenin 2013 yılı nüfusunun yılsonu nüfus verilerine göre 142.884 kişi olduğu belirtilmektedir.

Körfez ilçesi Kocaeli'nin batı kısmında kara ve demiryolu üzerinde yer almaktadır. Ulaşım olanakları açısından TEM otoyolu çıkışı, D-100 Karayoluna bağlantısı, Marmara Denizi'nde Limanı bulunan ilçede Petkim, Tüpraş, İgsaş gibi büyük sanayi kuruluşları bulunmaktadır. İlçe sınırları içerisinde bulunan Hereke beldesinde ünlü Hereke dokuma halıları üretilmektedir. İlçede Devlet Hastanesi, Liman, çok sayıda ilk ve orta seviyede okullar bulunmaktadır.

6.3 GAYRİMENKULÜN DEĞERİNE ETKİ EDEN ÖZET FAKTÖRLER

Olumlu etkenler:

- Konumu,
- Ulaşım kolaylığı,
- Teknik altyapı,
- Çevre düzenlemeleri ve peyzaj ile bahçe tanzimi,
- Kat mülkiyetine geçilmiş olması,
- Sosyal aktiviteler,
- Bölgenin tamamlanmış altyapısı,

Olumsuz etken:

- Herhangi bir olumsuz etken olmadığı görüşü ve kanaatindeyiz.

6.4 PİYASA ARAŞTIRMASI

Bölgede satışta olan konutlar ve konut projeleri

1. Taşınmazla aynı projede konumlu bir bloğun 6. katında yer alan 110 m² brüt kullanım alanlı, 3+1 daireden 139.000,-TL talep edilmektedir. Söz konusu taşınmazın ödemelerinin devam ettiği belirtilmiş olup 62.000,-TL peşin kalan kısmını 1.100,-TL x 70 ay şeklinde ödemelerinin devam ettiği belirtilmiştir.
(m² satış değeri ~ 1.265,-TL)
İlgilisi / Derince Zafer Emlak: 0 262 233 06 76
2. Taşınmazla aynı projede A4 Blok 9. normal katta konumlu 115 m² brüt kullanım alanlı olduğu beyan edilen, 3+1 daireden 148.800,-TL talep edilmektedir. Söz konusu taşınmazın ödemelerinin devam ettiği belirtilmiş olup 72.000,-TL peşin kalan kısmını 1.200,-TL x 64 ay şeklinde ödemelerinin devam ettiği belirtilmiştir.
(m² satış değeri ~ 1.295,-TL)
İlgilisi / Mal Sahibi: 0 535 310 47 11
3. Taşınmazla aynı projede konumlu bir bloğun 9. normal katında yer alan 117 m² brüt kullanım alanlı olduğu beyan edilen, 3+1 daireden 130.000,-TL talep edilmektedir.
(m² satış değeri ~ 1.110,-TL)
İlgilisi / Mal Sahibi: 0 532 372 89 35
4. Taşınmazla aynı projede A6 Blok 1. normal katta konumlu 115 m² brüt kullanım alanlı olduğu beyan edilen, 3+1 daireden 127.000,-TL talep edilmektedir.
(m² satış değeri ~ 1.105,-TL)
İlgilisi / Mal Sahibi: 0 505 525 44 97

Not: Yukarıda yer alan ilk üç emsal taksitli satışları olup peşin satışlarda daha düşük fiyatlar söz konusu olduğu emlak pazarlama firmaları ile yapılan görüşmelerde öğrenilmiştir.

Bölgede kiralık olan konutlar

1. Taşınmazla aynı projede konumlu bir bloğun 9. normal katında yer alan 90 m² brüt kullanım alanlı olduğu beyan edilen, 2+1 daire 500,-TL bedelle kiralıktır.
(aylık m² kira değeri ~ 5,55 TL)
İlgilisi / Mal Sahibi: 0 555 762 86 66
2. Körfezkent 2. etap projesinde konumlu bir bloğun giriş katında yer alan 95 m² brüt kullanım alanlı olduğu beyan edilen, 2+1 daire 450,-TL bedelle kiralıktır.
(aylık m² kira değeri ~ 4,75 TL)
İlgilisi / Mal Sahibi: 0 546 280 50 34

3. Taşınmazla aynı projede konumlu bir bloğun 7. normal katında yer alan 110 m² brüt kullanım alanlı olduğu beyan edilen, 3+1 daire 600,-TL bedelle kiralıktır.
(aylık m² kira değeri ~ 5,45 TL)
İlgilisi / Mal Sahibi: 0 533 273 77 97

7. BÖLÜM

GAYRİMENKULÜN DEĞERLEME SÜRECİ

7.1 DEĞERLEME YÖNTEMLERİ

Gayrimenkullerin pazar değerinin tahmininde; **emsal karşılaştırma yaklaşımı**, **gelir indirgeme** ve **maliyet yaklaşımı** yöntemleri kullanılır. Bu yöntemlerin uygulanabilirliği, tahmin edilen değer tipine ve verilerin kullanılabilirliğine göre değişmektedir. Pazar değeri tahminleri için seçilen her tür yaklaşım pazar verileriyle desteklenmelidir.

Emsal karşılaştırma yaklaşımı mülk fiyatlarını pazarın belirlediğini kabul eder. Pazar değeri de bu nedenle pazar payı için birbirleriyle rekabet halinde olan mülklerin pazar fiyatları üzerinde bir çalışma gerçekleştirilerek hesaplanır.

Gelir indirgeme yaklaşımı'nda pazar değeri uygulamaları için ilgili pazar bilgilerini geliştirmek ve analiz etmek gereklidir. Bu yöntemde mülkün gelecekte oluşacak kazanç beklentilerinin yarattığı değer (gelir akışları) bugünkü değerlerinin toplamına eşit olacağını öngörür. Gelir indirgeme, gelecekteki tahmini gelirlerin şu anki değerini göz önünde bulunduran işlemleri içerir.

Maliyet yaklaşımı'nda, arsa üzerindeki yatırım maliyetlerinin amortize edildikten (herhangi bir çıkar veya kazanç varsa eklenmesi, aşınma payının toplam maliyetten çıkarılması) sonra arsa değerine eklenmesi ile gayrimenkulün değeri belirlenmektedir.

7.2 GAYRİMENKULÜN DEĞERLEMESİNDE KULLANILAN YÖNTEMLER

Bu çalışmamızda taşınmazın pazar değerinin tespitinde **emsal karşılaştırma** ve **gelir indirgeme yöntemleri** kullanılmıştır. Ülkemizde bağımsız bölüme ait arsa payı hesabında farklı hesapların kullanılması sebebiyle bu tür gayrimenkullerin (daire, dükkân, ofis vs.) değerlemesinde maliyet yaklaşımı yöntemi her zaman çok sağlıklı sonuçlar vermediği için taşınmazın pazar değerinin tespitinde maliyet yaklaşımı yöntemi kullanılmamıştır.

8. BÖLÜM

GAYRİMENKULÜN PAZAR DEĞERİNİN TESPİTİ

8.1 EMSAL KARŞILAŞTIRMA YÖNTEMİ VE ULAŞILAN SONUÇ

Bu yöntemde, yakın dönemde pazara çıkarılmış ve satılmış benzer gayrimenkuller dikkate alınarak, pazar değerini etkileyebilecek kriterler çerçevesinde fiyat ayarlaması yapıldıktan sonra konu taşınmazlar için m² birim değerleri belirlenmiştir.

Bulunan emsaller, konum, büyüklük, imar durumu ve fiziksel özellikleri gibi kriterler dahilinde karşılaştırılmış, emlak pazarının güncel değerlendirmesi için emlak pazarlama firmaları ile görüşülmüş; ayrıca ofisimizdeki mevcut data ve bilgilerden faydalanılmıştır.

8.1.1 EMSAL ANALİZİ

- Piyasa bilgileri bölümünde yer alan ilk iki emsal taşınmazların ortalama m² satış değeri 1.280,-TL olarak hesaplanmıştır. İlk iki emsal bir kısmı peşin kalan kısımları taksitli satılmaktadırlar. Bu nedenle emsal analizi yapılırken bu bilgi de dikkate alınmıştır. Diğer taşınmazların aritmetik ortalaması ise 1.105,-TL'dir. $((1.280,-TL \times 0,90) + 1.105)/2 = 1.125,-TL$ olarak hesaplanmıştır.
- Piyasa bilgileri bölümünde belirtilen kiralık gayrimenkullerin ortalama aylık m² kira değerleri ise yaklaşık 5 TL mertebesinde dir. Rapor konusu taşınmazında ortalama m² kira değerinin 4,50 TL mertebelerinde olacağı görüş ve kanaatindeyiz.

8.1.2. ULAŞILAN SONUÇ

Piyasa araştırmaları, değerlendirme süreci ve emsal analizinden hareketle rapor konusu bağımsız bölümün günümüz koşullarındaki arsa payı dahil pazar değeri aşağıdaki tabloda sunulmuştur.

ADA / PARSEL NO	BLOK NO	KAT NO	KAPI NO	BRÜT M ² ALANI	YÖNÜ	PAZAR DEĞERİ (TL)	AYLIK KİRA DEĞERİ (TL)
1916 / 1	A12	8. Kat	33	114,34	K-D	128.000	515

8.2 GELİR İNDİRGEME YÖNTEMİ VE ULAŞILAN SONUÇ

Gelir bazlı mülk değerlendirme, iki ayrı yaklaşım baz alınarak yapılabilir.

Bunlar; "**direkt ya da doğrudan kapitalizasyon**" denilen ve mülkün yalnızca bir yıllık stabilize getirisini baz alan yaklaşım veya "**getiri kapitalizasyonu**" denilen ve mülkün belli bir süre içerisinde oluşturacağı gelecek gelir akımlarının bugünkü değerini hesaplayan yöntemdir.

Direkt kapitalizasyon kullanarak, değerlemeci; yeni bir yatırımcı açısından, gelir üreten mülkün piyasa değerini analiz eder. Değerlemeci daha sonra, bir kapitalizasyon oranı elde edebilmek için, karşılaştırılabilir mülklerin satış fiyatlarıyla gelirleri arasındaki ilişkiyi inceler. Daha sonra değerlendirme konu mülkün sahip olunduktan sonraki ilk yılda elde edilen yıllık faaliyet gelirine, bu oranı uygular. Elde edilen değer, benzer mülklerde aynı düzeyde getiri elde edileceği varsayımıyla, belirtilen gelir düzeyiyle garanti edilen piyasa değeridir.

Gelir getiren mülk genellikle bir yatırım olarak alınır. Yani, alıcı onu satın almak için kullandığı kapital (ister kendisinin olsun, isterse ödünç almış olsun) için bir getiri bekler. Yatırımcının beklediği veya aldığı getiri oranı kapitalizasyon oranı (ayrıca toplam kapitalizasyon oranı da denir) olup bu oran mülkün sağladığı yıllık net faaliyet geliri ile, değeri arasındaki oran olarak ifade edilir.

Bunu bir matematiksel eşitlik şeklinde ifade etmek gerekirse;

Kapital Oranı = Yıllık Net Gelir / Taşınmazın Pazar Değeri'dir.

Bölgede yer alan mülklerin yıllık net getirilerinin pazar değerlerine oranı (kapital oranı) ortalama yaklaşık % 5'dir (*). (yaklaşık 240 ay)

Değerlemeye konu bağımsız bölümün aylık toplam geliri 515,-TL olarak hesaplanır.

515,-TL x 12 ay = 6.180,-TL olarak bulunur.

Kapital Oranı = Yıllık Net Gelir / Taşınmazın Pazar Değeri

denliğinden hareketle bağımsız bölümün toplam pazar değeri;

% 5 = 6.180,-TL / Taşınmazların Pazar Değeri

Taşınmazın Pazar Değeri \cong **123.600,-TL** olarak belirlenmiştir.

(*) Bölgede yapılan incelemelerde taşınmazın da konumlu olduğu bölgedeki benzer nitelikteki gayrimenkullerin 240 ayda kendilerini amorti ettikleri görülmüştür. Bu tespitten hareketle rapor konusu taşınmaz için kapital oranı (240 ay / 12 = 20 yıl; 1/20 yıl=) % 5 olarak hesaplanmıştır.

8.3 UZMAN GÖRÜŞÜ

Kullanılan yöntemlere göre ulaşılan değerler aşağıda tablo halinde listelenmiştir.

DEĞERLEME YÖNTEMİ	ULAŞILAN DEĞER
Emsal Karşılaştırma	128.000,-TL
Gelir kapıtilizasyonu	123.600,-TL

İki yöntemle ulaşılan değerler arasında fark olmadığı görülmektedir.

Bölgede taşınmaza emsal teşkil edebilecek yeterli sayıda emsal bulunmaktadır. Öte yandan kira değerleri değişkenlik gösterebileceğinden gelir indirgeme yöntemi ile bulunan değer her zaman en doğru değeri yansıtmayabilir.

Bu görüşten hareketle nihai değer olarak; **emsal karşılaştırma yöntemi** ile ulaşılan değer alınması tarafımızca uygun görülmüştür.

Buna göre rapor konusu bağımsız bölümün arsa payı dahil toplam pazar değeri **128.000,-TL** olarak belirlenmiştir.

8.4. TAŞINMAZ İÇİN ŞİRKETİMİZ TARAFINDAN HAZIRLANMIŞ SON ÜÇ YIL İÇERİSİNDEKİ GAYRİMENKUL DEĞERLEME RAPORU

Taşınmaz için daha önceden tarafımızda hazırlanmış bir değerlendirme raporu bulunmaktadır.

9. BÖLÜM

SONUÇ

Rapor içeriğinde özellikleri belirtilen taşınmazın yerinde yapılan incelemelerinde konumuna, büyüklüğüne, mimari özelliklerine, inşaat kalitesine ve çevrede yapılan piyasa araştırmalarına göre arsa payı dahil **toplam pazar değeri için;**

128.000,-TL (Yüzyirmisekizbin Türk Lirası) kıymet takdir edilmiştir.
(128.000,-TL ÷ 2,1019 TL/USD (*) ≅ **60.900,-USD**)

(*) Rapor tarihi itibarıyla; 1,-USD = 2,1019 TL'dir.

Taşınmazların KDV dahil toplam pazar değeri 129.280,-TL'dir.

Rapor konusu taşınmazın sermaye piyasası mevzuatı hükümleri çerçevesinde Gayrimenkul Yatırım Ortaklığı portföyünde "bina" olarak bulunmasında herhangi bir sakınca olmadığı görüş ve kanaatindeyiz.

İşbu rapor üç orijinal halinde düzenlenmiştir.
Bilgilerinize sunulur. 26 Mayıs 2014
(Ekspertiz tarihi: 20 Mayıs 2014)

Saygılarımızla,



Onur KAYMAKBAYRAKTAR
İnşaat Mühendisi
Sorumlu Değerleme Uzmanı

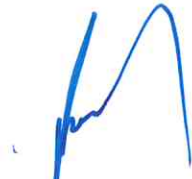

Tayfun KURU
Şehir ve Bölge Plancısı
Sorumlu Değerleme Uzmanı

Eki:

- Uydu görüntüleri
- Fotoğraflar
- Takyidat yazıları
- Yapı kullanma izin belgeleri
- Raporu hazırlayanları tanıttıcı bilgiler ve SPK lisans belgesi örnekleri